Taxa poştală plătită în numerar conform aprobării dir. generale p. t. t. nr. 24.464/939

2 LEI

UNIVERSUL

8 PAGINI

331-1939

Redacţia şi Administraţia: Palatul „UNIVERSUL", str. Brezoianu 23—25. Telefon: Centrala: 3.30.10; Redacţia 4.21.81. Redactor responsabil EUGEN DUMITRESCU

Proprietar: „Universul", S. A. Adm.-delegat: STELIAN POPESCU Înscris sub No. 167, Trib. Ilfov

Nr. 331. — Anul II BUCUREŞTI. — Vineri 1 Decembrie 1939

ABONAMENTE: Pentru grupări sportive 1000 lei anual

1 an LEI 500
6 luni LEI 270
3 luni LEI 150

BIBLIOTECA CENTRALĂ ASOCIAŢIUNII SIBIU

Venus-Carmen...

...iată singurul capriciu romantic al sorţilor în optimile de finală

ale Cupei României

Sportul Studenţesc se întâlneşte pentru a treia oară cu C. A. M. T.

Comisiunea cupei României s'a întrunit aseară la F.R.F.A. pentru a trage la sorţi optimile de finală ale competiţiei.

D. ing. Nicolae Codreanu a prezidat completul Ştefiea, Petrovici, R. Ghiţescu, Al. Rosenberg.

ASISTENŢA NUMEROASA

Ca de obiceiu la tragerile la sorţi ale Cupei României a asistat un public numeros precum şi oficiali: d. dr. Virgil Economu selecţioneur unic al F. R. F. A., d Burduloiu, preşedintele comisiunei de transferări, dr. Minciulescu, membru C.C.N., maior Brezeanu, preşedintele districtului Bucureşti, Eugen Spiridon, secretarul F.R.F.A., Mircea, cassier, etc.

Dintre conducătorii şi delegaţii de grupări notăm pe d-nii: col. Tudose (F. C. Brăila), maior Cruţescu (Unirea Tricolor), Chiricianu (Sp. Studenţesc), Bauer (Victoria), Bauer (F. C. Rapid), Ilea (Venus), Almăjan (Amefa), etc.

ELOGII PENTRU CARMEN

D. inginer Codreanu, preşedintele comisiunei a început prin a aduce elogii grupării districtuale bucureştene Carmen, care a reuşit să se califice pentru optimile de finală ale competiţiei şi a scos în relief faptul că în Cupa României, grupările mici au ocazia să se întâlnească cu cele mari şi să se facă remarcate prin performanţele frumoase ce pot obţine.

CRITERII OBICINUITE...

După aceasta sunt anunţate criteriile cari patronează sorţii: cine a primit în etapa anterioară se deplasează acum iar cine s'a deplasat, organizează. In situaţie egală, primul eşit din urnă organizează.

SORŢII...

Au tras la sorţi d-nii dr. V Economu şi colonel Tudosie şi au eşit matchurile următoare:

BUCUREŞTI: Unirea Tricolor—F. C. Ploeşti.

BUCUREŞTI: Venus—Carmen.

TIMIŞOARA: C. A. M. T.-Sportul Studenţesc.

REŞIŢA sau BAIA MARE: S. S. M. R., câştigătorul dintre F. C. Carpaţi—Olimpia.

CLUJ: Victoria—Industria Sârmei.

SATU MARE: Olimpia C. F. R.—F. C. Brăila.

BRAŞOV: Metrom—Dragoş Vodă.

CONSTANŢA: A. S. Constanţa—Rapid.

CURIOZITAŢI

Evident, cel mai „romantic" match e acela dintre Venus, campionul naţional şi echipa districtuală Carmen.

Alte curiozităţi:

Sportul Studenţesc joacă pentru a treia oară cu C.A.M.T. în această competiţie.

Cea mai mare distanţă o are de parcurs F. C. Brăila, care se deplasează tocmai la Satu Mare.

Cea mai ghinionistă echipă: Olympia, care dacă s'ar califica pentru turul următor ar trebui să se deplaseze la Reşiţa.

In sfârşit, cel mai echilibrat match este acela dintre Unirea Tricolor şi F. C. Ploeşti.

EGIPTUL A RASPUNS, DAR NEGATIV!

Astfel că turneul echipei naţionale în Orient devine problematic

In sfârşit, F.R.F.A. a primit un răspuns din Orient. Dar neplăcut.

Intr'adevăr, federaţia egipteană a răspuns la propunerea noastră, dar pentru a-şi exprima regretul de a nu putea organiza matchurile echipei române, propuse de FRFA.

Motivele vor fi arătate într'o scrisoare care trebue să sosească.

Deci, turneul în Orient a început să schioapete...

Un oficial român va pleca în Italia şi va trata turneul „Vulturilor Carpaţilor"

Acum câteva zile, Sâmbătă, am anunţat — singurii din toată presa — că FRFA va organiza un alt turneu la iarnă, dacă tratativele cu Grecia, Turcia, Palestina şi Egipt nu vor duce la niciun rezultat.

Şi spuneam că este vorba de un turneu în Italia, echipa naţională urmând a juca sub numele de „Vulturii Carpaţilor".

In legătură cu acest turneu, aseară am fost informaţi că un oficial marcant al FRFA-ului va pleca la începutul săptămânei viitoare în străinătate. Oficialul român va trece şi prin Italia, prilej pe care-l va folosi pentru a discuta cu conducătorii italieni, cărora le va propune acest turneu. Şi sunt speranţe că va fi realizat.

Şi acum ştiri din sursă belgrădeană

„V R E M E":

Tratativele duse de Petrovici şi Stevovici nu au dat rezultatele aşteptate

Stevovici totuşi, va rămâne în România, iar Petrovici, probabil, la Belgrad

Iată ultimile noutăţi în legătură cu jucătorii iugoslavi Aţa Petrovici şi Stevovici, oaspeţii „ocazionali" ai Capitalei. De data aceasta, din sursă belgrădeană.

Intr'adevăr iată — pe scurt — ce scrie ziarul „Vreme" din Belgrad într'o corespondenţă telefonică de la Bucureşti:

STEVOVICI E DECIS SA RAMANA IN ROMANIA

● Tratativele duse de cei doi jucători iugoslavi Petrovici şi Stevovici nu au dat rezultatele aşteptate.

Stevovici e decis totuşi să rămână în România, deşi nu a putut ajunge la niciun acord cu o grupare bucureşteană. El a intrat în tratative cu Gloria CFR. Tratativele sunt pe drumul cel bun, astfel că e probabil ca în câteva zile Stevovici să fie legitimat pentru Gloria CFR.

...IAR PETROVICI, PROBAIL, LA BELGRAD

● Petrovici voia să joace la Venus. Clubul bucureştean a fost de acord să-l ia, însă i-a arătat că nu poate plăti mai mult decât plăteşte celorlalţi jucători. Astfel că e foarte probabil ca Aţa Petrovici să rămână la S. K. Iugoslavia.

INCA O ŞTIRE CONTRADICTORIE

Şi acum după ce am arătat ce scrie „Vreme" adăugăm, din sursă venusistă, că e tot atât de probabil ca Petrovici să joace chiar Duminică la Venus.

Cum se vede, lucruri care se bat cap în cap şi pe care le va lămuri timpul...

D. gen. Gabriel Marinescu a schiţat în linii generale activitatea viitoare a F.R.F.A.

şi a rezolvat toate problemele curente

D. general Gabriel Marinescu, preşedintele F. R. F. A. a lucrat ieri cu d-nii Th. Davilla şi Liviu Juga, vice preşedinţi.

Preşedintele forului de football a rezolvat toate problemele curente şi a schiţat în linii generale activitatea viitoare a F. R. F. A.

A hotărît deasemenea să participe, împreună cu toţi oficialii federaţiei, la sărbătorirea aniversării a 27 de ani de existenţă a U.F.S.R., dela 1 Decembrie.

Football Football Football Football Football Football Football

Aţa Petrovici poate juca chiar Duminică dacă...

Trei factori determinanţi în transferarea internaţionalului jugoslav, dintre care cel mai important este S.K. Jugoslavia

Mult trâmbiţatul şi „dătător de merite" caz „Aţa Petrovici" preocupă mai mult sau mai puţin intens cercurile noastre sportive, după cum moda achiziţionării de jucători străini este privită prin prismă democratică sau naţională.

Nu ştim cum un caz poate da diplome de seriozitate sau certificate similare cu curioase — şi contradictorii — reflexe retro-active dar e cert că sosirea şi plecarea neaşteptată a lui Petrovici a pus o întrebare perfect legitimă:

Ce-a putut realiza belgrădeanul în aceste trei zile ?

Desigur, a tratat cu o grupare bucureşteană. Care? Unanim se spune : Venus, dar aceasta desminte prin d. Eladescu, în termeni categorici.

Cert însă este că Petrovici a vrut să se convingă la faţa locului de ceeace ce-i pot oferi Bucureştenii şi, având un concediu de 3 zile, a venit şi... s'a convins.

Cum şi în ce fel, nu se ştie.

Vrea să joace la Venus ar fi declarat el, dar această dorinţă este în funcţie de trei factori :

1. Insuşi Aţa Petrovici şi anume, dacă sosit la Belgrad — se va decide să se stabilească în Capitala României.

2. S. K. Jugoslavia gruparea lui Petrovici (dacă va consimţi să-i acorde deslegare şi dacă va pune condiţiuni acceptabile).

3. Un club bucureştean (dacă îi va oferi condiţiuni avantajoase lui Petrovici şi dacă va accepta condiţiunile lui S. K. Jugoslavia).

Intre aceşti trei factori poate interveni un detaliu cât de mic care să facă imposibilă transferarea, după cum este posibil ca factorii să cadă de acord şi condiţiunile acceptate şi atunci TRANSFERAREA s'ar putea produce reglementar până Sâmbătă sau Duminică dimineaţă. Şi iarăşi se poate ca tratativele să dureze.

Iată tot ceeace se poate spune cu certitudine şi ce se poate presupune în prezent. Mai mult ar însemna „să sări peste cal".

Şabatin (F. C. Nistru) a primit un ajutor medical de lei 5000

In urma propunerii comisiunei centrale sanitare, comisiunea campionatului naţional a acordat jucătorului Şabatin din clubul F. C. Nistru un ajutor medical de lei 5000.

Judecarea contestaţiei grupărilor VICTORIA şi U. D. R. amânată pentru 5 Decembrie

După cum am anunţat eri, grupările Victoria şi U. D. R., cari s'au întâlnit Duminica trecută la Cluj, au contestat ambele jocul.

Contestaţia urma să fie judecată Marţi seara de comisia campionatului naţional, dar, în urma cererii părţilor, judecarea a fost amânată pentru şedinţa din 5 Decembrie.

Olympia a înregistrat scorul etapei şi aşteaptă cu încredere ziua decisivă

Socec Lafayette conduce în seria respectivă

Duminică s'a consumat încă una din multele etape ale campionatului districtual.

Ca spectacol jocurile au fost de factură mediocră, noroiul care trona pe terenuri fiind principalul factor al acestei cauze.

Deşi disputată în condiţii vitrege, această etapă ca şi celelalte, a furnizat şi inevitabilele surprize. Nu din punct de vedere al frumuseţii jocului, ci al scorului care ca în toate matchurile de campionat contează mai mult.

Surpriza cea mare a furnizat-o Gloria, care a cedat la scor Viforului Dacia, numai la o săptămână dela frumoasa performanţă reuşită în faţa Olympiei.

OLYMPIA AMENINŢA PRIMUL LOC

Colţea a fost aceea care a „plătit oalele sparte" deoarece Olympia s'a răsbunat pe ea de înfrângerea suferită dela Gloria.

Probabil că jucătorii şi-au adus aminte de vechiul proverb românesc care sună astfel: „buturuga mică răstoarnă carul mare" şi l-au pus în practică însă, numai după ce au văzut realitatea.

Gândul că primul loc le poate scăpa printre degete, tocmai acum la sfârşitul campionatului, după ce un sezon întreg au depus eforturi, l-a făcut să ia lucrurile în serios şi să nu-şi mai desconsidere adversarul.

Mai bine mai târziu decât niciodată.

CLASAMENTUL CATEG. I-a Seria A

Monitorul Oficial	8	7	1	0	22 :	15
Olympia	8	7	0	1	35:13	14
Vergu	9	6	0	3	19:14	12
Viforul Dacia	8	4	1	3	35:17	9
Gloria	8	4	1	3	20:28	9
Arsenal	9	3	2	4	19:30	8
Universul	9	2	2	5	18:21	6
Av. Sportiv	9	2	1	6	20:28	5
Colţea	8	2	0	6	11:32	4
Leonida	9	1	2	6	16:26	4

SOCEC LAFAYETTE S'A INSTALAT IN PRIMUL LOC

In urma rezultatului obţinut în dauna A.G.E.R.-ului, Socec-Lafayette a reuşit să ia conducerea deocamdată, în seria respectivă, urmat de aproape de Metalosport.

Pentru a fi campion de toamnă al acestei serii, Socec trebue să se întrebuinţeze serios în ultimele două matchuri pe cari le mai are de disputat. Credem că vor reuş, deoarece s'a văzut o oarecare voinţă la jucători. Nu numai odată în matchurile disputate au fost conduşi şi totuşi, până la fluerul final, au reuşit să termine în învingători.

Dovadă înfrângerea suferită în matchul cu Luceafărul, la un scor în jurul căruia nu se pot face comentarii.

CLASAMENTUL CATEG. I-a SERIA B.

Socec Laf.	8	6	1	1	36:15	13
Metalosport	9	6	0	3	30:16	12
Adesgo	10	5	2	3	20:12	12
Luceafărul	9	6	0	3	25:17	12
A. G. E. R.	10	5	1	4	28:18	11
Militari	10	4	2	4	23:30	10
A. C. S. A.	10	3	2	5	13:22	8
A. S. C. A. M.	8	3	2	3	14:11	8
S. E. T.	10	2	3	5	18:25	7
Metaloglobus	10	2	2	6	16:22	6
Metropola	10	1	3	6	18:43	5

CARMEN CONTINUA SA CONDUCA

Carmen urma să înfrunte Duminică pe Suter. Din cauze independente de voinţa ambelor echipe, matchul nu a avut loc. Cu toate acestea însă, continuă să conducă în clasament deoarece în rezultatele obţinute de celelalte echipe nu a influenţat cu nimic clasamentul.

CLASAMENTUL CATEG. II-a SERIA B.

Carmen	7	7	0	0	44: 4	14
S. T. B.	8	6	0	2	29:11	12
Biruinţa	8	4	2	2	23:12	10
Dârlău	8	2	3	3	11:19	7
Lupeasca	8	3	1	4	21:14	7
Suter	7	2	2	3	20:18	6
Mihăescu	8	2	2	4	12:15	6
Sp. Muncitoresc	8	2	0	6	16:28	4
Victoria	7	2	0	5	16:35	2

FICHET MAI CONDUCE O SAPTAMANA

Partidele disputate Duminică în această serie, nu au influenţat cu nimic clasamentul.

CLASAMENTUL CATEG. III-A

Fichet	8	5	1	2	24: 9	11
Standard	8	5	1	2	24:12	11
Laromet	7	5	0	2	13:13	10
Sburătorii	8	4	2	2	22:14	10
Vulturii Carpaţ.	7	4	1	2	15:13	9
Băneasa	8	3	1	4	12:19	7
Energia	8	3	1	4	14:15	7
Vulturul de Mare	6	1	0	5	9:21	2
L. P. N.	7	0	1	6	4:24	1

F. C. NAŢIONAL DEFINITIV CAMPION DE TOAMNA

Matchurile disputate în cadrul categ. III-a, seria B, nu au prezentat nici un interes deosebit de oarece au avut loc între codaşi iar rezultatele obţinute nu a influenţat cu nimic clasamentul.

CLASAMENTUL CATEG. III-a SERIA B.

F. C. Naţional	10	10	0	0	46: 8	20
P. T. T.	10	6	2	2	34:12	14
Generala	10	6	0	4	20:21	12
Fulgerul	10	5	2	3	41:18	12
Capitala	8	4	1	3	19:15	9
Cămro	10	3	1	6	24:36	7
Dâmboviţa	7	3	0	4	17620	6
E. F. A		2	2	5	18:36	6
Şoimii		2	1	5	16:35	5
Phenix	9	2	1	6	10:27	5
Cotroceni	8	2	0	6	16:37	4

Convocări

● D-nii Constantin Tănăsescu, Vinicius Rurac, Fraţii Constantinescu sunt urgent convocaţi la sediul clubului Pebe Joi 30 crt. orele 19.

● METALOSPORT convoacă pentru azi 30 Noembrie 1939, orele 2,30 pe terenul „Velodrom", pe toţi jucătorii săi; orice absenţă va fi sancţionată.

Programul şi arbitrii jocurilor oficiale din 3 Decembrie 1939

Divizia Naţională A

Juventus- Rapid, teren Venus, ora 11, Stanciu Aurel, Ghermănescu Cornel, Ionescu Ştefan.

Venus — Sp. Studenţesc, teren Venus ora 14,30, nedesemnat, Secuşan, Vasilescu Bartolomeu.

Categoria I A

Monitorul Oficial—Olimpia, teren ACSA ora 11, Creţu Aurel, Matei Virgil, Trandabur.

Viforul Dacia — Colţea, teren Velodrom, ora 11, Mihu Augustin, Ştefănescu Aurel, Gheorghe Dumitru.

Categoria I B.

ASCAM — Luceafărul teren ASCAM, ora 11, Buşa Gh., Boancă Gh., Braun Colman.

Metalosport—Socec teren Velodrom ora 9, Dr. Bobi Zamfirescu, Feher, Weber.

Categoria II B

Suter-Carmen, teren S T. B. ora 10, Ioachim I., Cantacuzino.

Categoria III A

L.P.N.—Vulturul de Mare teren S. T. B., ora 14, Fried Ladislau, Niculescu E.

Categoria III B

Dâmboviţa—A. S. Capitala, teren ACSA ora 14, Trandabur Dumitru, Ambrozie.

Şoimii — Phenix, teren S. T. B. ora 12, Feher, Buruc Ion.

C. F. A. — Cotroceni teren Colentina, ora 14, Kleininghel Anton, Sauciuc N.

Juniori B

Luceafărul — Generala, teren ASCAM ora 9, Braun Coloman, Boancă.

Juniori C

Unirea Tricolor — Standard, teran Unirea, ora 9, Farkaş Carol, Dumitrescu Gh.

Sportul Studenţesc s'a antrenat ieri... pentru matchul cu Venus, fireşte

Sportul Studenţesc s'a antrenat ieri la A. C. S. A. In vederea matchului cu Venus, desigur.

Au participat: Ghenea, Duce, Mitan, Tache, Drăgan, Beffa, Marinescu, Mihăilescu, Grecu, Remus, Ştefănescu, Gică Popescu.

CONDIŢIE FIZICA ŞI UN MATCH LA DOUA PORŢI

Antrenamentul a început cu două tururi de teren pentru încălzire. Apoi s'a jucat la două porţi timp de 50 minute.

Echipa A a învins B cu 6:5.

Iată cele două formaţii :

A : Ghenea, Tache, Befa, Drăgan, Ştefănescu, Duce.

B : Csillag, Marinescu, Mihăilescu, Grecu, Remus, Gică Popescu.

Punctele au fost marcate de: Ghenea (2), Befa (2). Drăgan şi Ştefănescu pentru A şi Marinescu, Mihăilescu (2), Constantinescu şi Gică Popescu pentru B.

După acest match la două porţi s'au făcut câteva sprinturi, marţ, exerciţii de educaţiei fizică, sărituri la coardă şi control al balonului.

CANTONAMENT

Ultimul antrenament a fost fixat pentru mâine. Va fi un uşor antrenament de condiţie.

Sâmbătă, echipa va fi cantonată.

S'a dat termen până la 15 Februarie S. S. M. R. pentru a-şi amenaja arena

Societatea Sportivă Muncitorească din Reşiţa, fiind promovată târziu în divizia naţională B, n'a avut timpul material să-şi îngrădească arena şi a cerut comisiunei campionatului naţional un termen pentru efectuarea lucrărilor necesare.

Comisiunea a dat termen grupării până la 15 Februarie 1940, pentru a-şi amenaja terenul.

SPECTACOLE

Teatre

OPERA : Recital de dans.
NAŢIONAL : matineu : Ovidiu ; seara : Profesorul Storiţin.
STUDIO : Să divorţăm.
REGINA MARIA: Foc şi pară.
SARINDAR : Figurantul.
MUNCA ŞI VOE BUNA : matineu: Motanul şi păpuşa cu p. rupt.
COMOEDIA : Două palme.
TEATRUL VESEL : Părintele căţeilor.
ALHAMBRA : Alhambra 4.12.86.
LIGA CULTURALA : Fiecare cum vede.
ALHAMBRA BABY : Alhambra Baby.

Cinematografe

ARO: „O noapte de pomină" cu G. Timică şi Dina Cocea. Complectare: film cultural; jurnal
CARLTON: „Cei trei muschetari", jurnal şi complectare.
SCALA: Fata bătrână şi jurnal Paramount.
TRIANON: Suferinţele unei mame, Flota britanică şi Jurnal nou Paramount.
ARPA : „Crima din Linia Maginot".
FEMINA: Noaptea destinului.
SELECT: Katerina cea mică.
PALAS BULEVARD : Ţiganii. Completare sovietică şi jurnal.
REGAL: Adio d-le Chips şi jurnal Paramount.
CAPITOL: Tarzan în exil. Jurnal Metro şi O. C. R.
FORUM: Farandola şi Desmoştenitii soartei.
ELISEE: Prezicător fără voe şi jurnal.
ROXY: Allo Janine, jurnal românesc şi Metro.
OMNIA: Cazacii şi D-na şi D-l detectiv.
RIALTO (Bd. Carol 21): Ordin de chemare şi Fac ce-mi place.
AIDA (Cal. Rahovei 151): Andy Hasdy iubeşte şi Dineu la Ritz.
AMERICAN (Moşilor 221): Cântecul Eroilor şi Andy Hardy cowboy.
BIZANTIN (Bd. Elisabeta 2) : Trader Horn şi Vreau să mă mărit.
BARCELONA : Atac în Mediterana şi O familie trăznită.
CARMEN (cal. Dudeşti 169): Valsul nemuritor şi Bulus (Tigru alb).
COTROCENI (Şos. Cotroceni 9): Intre dragoste şi glorie şi Spaima Deşertului.
DIANA (Calea Griviţei 110): Prin foc şi sabie şi Curierul secret.
DACIA: Honolulu şi Nomazii.
DICHIU (Str. Romană 89): Fiul Păcatului (Ramuntcho), Suez.
EDISON (Calea Dudeşti): Se lasă noaptea, 4 bărbaţi şi un jurământ şi trupa Georgescu-Iaşi.
FRANKLIN (Ateneul Român) : Alexandru Newschy şi Jocheul Roşu.
FLORIDA (B-dul Ferdinand 118): Emigranţii şi Nevasta brutarului
GRAND (Şoseaua Crângaşi 42): Vulturul Negru, opera completă.
GLORIA (Văcăreşti 44): Ea şi El şi Jurnal.
IZBANDA : Carnavalul alb şi Sotul meu conduce ancheta.
ILEANA (Strada Avrig nr. 1) : Viena-Petrograd şi Misterele Africei.
LIZIANU: Pentru Patrie şi Legiunea Diavolului.
LUCIFER (Calea Dudeşti 97): Prinţ şi Cerşetor şi Scandal fără motiv.
LIA (Griviţei 196) : Noaptea Amintirilor şi Frumoasă-i Tinereţea.
MARCONI : In zori de zi, Zile istorice, Jurnal Paramount şi trupa de reviste şi comedii D'Ayol.
MODEL: Satana în Frac şi Răzbunarea Zeului Siva.
MIORIŢA (Calea Moşilor 127): Femei în alb şi Cine a ucis pe Gail Preston.
MARNA (Griviţei 80): Ginger Ragers, Fred Astaire, în Farandola Un înger de fată şi trupa de reviste Titi Mihăilescu.
MILANO (Călăraşi 153): An Hardy iubeşte şi Alo Havay.
NISSA (Intrarea Zalomit 6): Ordin de chemare şi Frivola d-ră Brent.
NERO : Nanete are trei iubiţi şi Rendez-vous pe Riviera.
NONI: Evadatul No. 320 şi Fraţii Karamazoff.
ODEON (Str. 11 Iunie 75): Jertfa Supremă şi Feciora de azi.
PAX: Oameni şi Fiare şi Magda.
PACHE: Serenada Primăverei şi Intre Glorie şi Dragoste.
PARIS : Infernul Ingerilor, Secretul unei actriţe şi Jurnal.
REX (Calea Dudeşti 22): Ordin de chemare şi Noaptea amintirilor.
RAHOVA (Calea Rahovei 91): Farandola şi Săptămâna veseliei.
SPLENDID (Moşilor 290): Bengaly şi Totul pentru dragoste.
TRIUMF (Griviţei 325): Serenada Primăverei şi Beţivul.
TOMIS: Totul pentru dragoste şi Gibraltar.
UNIREA (Bul. Filantropiei 143) : Albă ca zăpada şi Menaj parizian.
UNIC (Bulev. Filantropiei 57) : Noaptea Amintirilor şi Nevasta mea subreta.
VOLGA (Dorobanţi 1): Echipa de Onoare, Viaţă fără griji şi Linia Siegfried.
VOLTA-BUZEŞTI : Manechinul, O familie trăznită. In pauze artişti.
VENUS: Rapsodia Diabolică, Dubla existenţă a D-rului Clitterhause şi Jurnal cu ultimele evenimente.

Football Football Football Football Football Football Football

Presa ardeleană despre jocurile divizionare din etapa trecută

Matchurile divizionare de Duminică au avut ecou în presa din țară. Iată cum au văzut două ziare din Ardeal cele șase matchuri:

„DACIA" — TIMIȘOARA
● RIPENSIA—VENUS:

„Ripensia termină victorioasă, pe merit, o partidă importantă disputată cu mult elan, ardoare și voință.

„Partida, văzută prin prisma strictei obiectivități, a fost de factură egală. Dacă timișorenii au excelat prin avânt și impetuositate bucureștenii s'au remarcat printr'o mai precisă coeziune a compartimentelor".

● SP. STUDENȚESC—AMEFA:

„Cu toate defecțiunile ivite în ultimul moment în compunerea echipei studenților, vrerea de a învinge și prezentarea lui Ghenea la match a dat aripi atacului ei și totodată cele două puncte atât de prețioase. Deși atacurile arădanilor au fost mai numeroase, înaintarea lor a fost lipsită de orice forță de pătrundere și eficacitate".

● RAPID—C.A.M.T.:

„Prima repriză a partidei decurge în nota superiorității Rapidului, care marchează trei goaluri.

„După pauză Rapid joacă reținut și astfel și C.A.M.T. ajunge să se mai deslănțue, dar linia de atac nu a putut învinge apărarea adversă. care a respins cu ușurință toate încercările de altfel destul de anemice ale timișorenilor.

„C.A.M.T. a produs din nou o desiluzie în fața publicului din Capitală, însă de data aceasta timișorenii nu pot invoca nicium fel de scuză, doar pe aceia că și altă ochină a primit în etapa de eri patru goaluri".

● UNIREA TR.—GLORIA CFR:

„Oborenii dispunând de un atac în vervă și eficace au câștigat pe merit. Gălățenii numai în repriza primă au fost adversari demni învingătorilor, în a doua au sucombat"

● CARPAȚI—JUVENTUS: ...

„Gazdele au demonstrat un extraordinar elan, luptând cu îndârjire pentru victorie.

Matchul a fost foarte palpitant deoarece scorul a fost în tot timpul partidei la discreția întâmplării".

ARADI KÖLONY — ARAD
● VICTORIA—U.D.R.:

„Adversarii au disputat un match frumos care s'a terminat cu rezultat nul, însă oricare din echipe ar fi putut să-și adjudece victoria cu puțin noroc".

● RIPENSIA—VENUS:

„Virtualul campion a suferit un eșec în fața Ripensiei și într'un joc de o factură nu prea ridicată".

● SP. STUDENȚESC—AMEFA:

„AMEFA a fost mai bună și a pierdut din cauza nenorocului. Terenul a fost greu. Arădanii au dominat 70 de minute și totuși au pierdut din cauza ineficacității liniei de atac".

● RAPID—C.A.M.T.:

„Rapid a învins ușor. A fost mai bun și a câștigat pe merit".

● UNIREA TR.—GLORIA CFR

„Matchul a fost jucat și câștigat pe merit".

● CARPAȚI—JUVENTUS: . .

„Intrun match cu faze variate, victoria a fost cucerită numai în ultimele minute".

● VICTORIA—U.D.R.:

„UDR a câștigat un punct prețios în fața Victoriei care a condus de două ori".

Dacă înving favoriții...

...ultima etapă poate arunca pe Venus în lupta pentru evitarea retrogradării

„Dacă favoriții înving...".

Favoritul unui match de football nu este atât de fericit de titlul său, cum crede toată lumea.

A fi favoritul unei întâlniri nu înseamnă, totuși, aproape nimic. Este ceva, pentru care jocul de football nu are nici un respect.

Dar pentrucă de data aceasta eventualitatea are urmări mai mult decât interesante, fraza rămâne interesantă prin... ineditul ei.

ȘEASE MATCHURI CU ȘEASE FAVORIȚI MAI MULT SAU MAI PUȚIN INDISCUTABILI

Dacă se ia ca bază de apreciere matchurile de Duminica trecută și avantajul terenului, favoriții matchurilor din ultima etapă sunt: Rapid, Ripensia, U. D. R., A.M.E.F.A., F. C. Carpați și... Sportul Studențesc.

Pentrucă dacă nu este considerat Sportul Studențesc favorit al matchului cu Venus, toate lucrurile sunt mai mult sau mai puțin inutile

VENUS POATE INTRA IN ZONA PERICULOASA

Cea mai neașteptată situație o va avea Venus dacă pierde matchul cu Sportul Studențesc.

Intr'adevăr, o victorie universitară ar aduce pe Venus în locul al patrulea, după Sportul Studențesc.

Așa dar, campionii naționali intră în luptă cu Unirea Tricolor și Juventus pentru evitarea retrogradării. Căci se știe că la anul viitor vor retrograda două echipe din București, indiferent de poziția lor în clasament.

Și dacă Unirea Tricolor isbutește să câștige la Reșița, lupta devine și mai pasionantă.

Pentrucă între oboreni și campionii naționali nu va mai fi decât o diferență de un punct.

RAPID LEADER, JUVENTUS CODAȘ!

Dacă favoriții înving...

RAPID bate pe JUVENTUS, U. D. R. pe UNIREA TRICOLOR, RIPENSIA PE C.A.M.T., A.M.E.F.A. pe GLORIA și SPORTUL STUDENȚESC pe VENUS.

Iată cum s'ar prezenta clasamentul campionatului național.

1. Rapid 16 puncte.
2. Ripensia 14 puncte.
3. Sportul Stud. 13 puncte.
4. Venus 13 puncte.
5. Carpați 13 puncte
6. C. A. M. T. 12 puncte.
7. U. D. R. 11 puncte.
8. A.M.E.F.A. 10 puncte,
9. Unirea Tricolor 10 puncte.
10. Victoria 7 puncte.
11. Gloria 7 puncte.
12. Juventus 6 puncte.

După cum se vede, Rapid ar fi leader iar Juventus ar deține suficient de autoritar lanterna

Dacă favoriții înving...

Dar dacă nu învinge?

Clasamentul se răstoarnă. Și se complică atât de mult, încât e imposibil de analizat, situația.

Gândiți-vă. Sunt șease matchuri și fiecare joc poate avea trei soluții.

Patru jocuri omologate cu 3-0 de C. C. N.

Duminică urma să se dispute la Cernăuți matchul dintre Muncitorul și D.V.A. din Galați.

Din cauză cc Muncitorul nu avea garanția completă, partida a fost scoasă din program și omologată cu 3:0 în favoarea D. V. A.-ului.

*

S'a admis contestația grupării Ferroemail (Ploești) introdusă la jocul cu Turda, câștigat pe teren de ploeșteni cu scorul de 5:2 și a fost omologată cu 3:0 în favoarea Ferroemailului, pentru motivul că Turda era suspendată pentru netrimiterea unei situații materiale.

*

Matchul dintre Turda și Traian câștigat de bucureșteni cu 4:2, a fost omologat de C.C.N. cu 3:0 în favoarea Turdei pentru că Traian a jucat sub stare de suspendare.

*

Matchul dintre Chinezul și Sparta câștigat cu 1:0 de timișoreni a fost omologat de C.C.N. cu 3:0 în favoarea Chinezului, pentru motivul că Sparta a jucat sub stare de suspendare pentru taxe de joc în Cupa României.

Cererea de revizuire a S.S.M.R. la jocul cu Universitatea n'a fost judecată

Matchul Universitatea-C. S. Tg. Mureș reprogramat

După cum se știe gruparea Universitatea a disputat și câștigat la Cluj jocul cu S. S. M. R. fiind programată fără să aibă garanția, printr'o inexplicabilă greșeală a comisiunei campionatului național.

S. S. M. R. aflând ulterior situația clujenilor, a cerut revizuirea programării jocului.

Cererea de revizuire urma să fie judecată Marți seara, dar comisiunea nu a judecat.

MATCHUL UNIVERSITATEA — C. S. TG. MUREȘ REPROGRAMAT

Duminecă urma să se dispute la Cluj matchul dintre Universitatea și C. S. Tg. Mureș.

Partida n'a fost programată din cauză că clujenii nu aveau garanție. Cum ulterior s'a văzut că președintele F. R. F. A. aprobase Universității un împrumut de lei 20.000 din care urma să i se rețină garanția, partida a fost reprogramată pentru Duminecă 3 Decembrie la Cluj.

Partida va fi condusă de d. dr. Dan Ludovic (Oradea).

Delegat federal d. dr. I. Brate.

Judecarea contestației grupărilor Dragoș Vodă și F. C. Brăila a fost amânată

După cum am anunțat de eri, grupările Dragoș Vodă și F. C. Brăila, cari s'au întâlnit Duminica trecută la Cernăuți, au contestat fiecare valabilitatea câte unui jucător advers: Panenka și Oprea.

Comisia campionatului național a amânat judecarea contestației, urmând ca în prealabil să fie cerut avizul comisiunei de transferări asupra valabilității legitimărilor celor doi jucători.

Două cereri de revizuire admise de C. C. N.

In fața dovezilor aduse de F. C. Nistru, comisiunea campionatului național a revizuit decizia din 21 XI. 939, prin care matchul dintre F. C. Nistru și Dragoș Vodă, câștigat pe teren de prima grupare cu scorul de 5:2, fusese omologat cu 3:0 în favoarea ultimei, de carece s'a constatat că F. C. Nistru își achitase datoriile încă dela 5 XI 939.

*

De asemenea a fost admisă cererea de revizuire a grupării Macaby (Chișinău) la jocul cu Traian (Tighina), omologându-se partida cu 3:4 în favoarea Macabylor.

Delegații federali la jocurile divizionare de Duminică

Comisiunea campionatului național a numit delegații federali pentru jocurile de Duminică.

DIVIZIA NAȚIONALA A
București

Venus-Sportul Studențesc, delegat federal d. dr. E. Hațiegan.

Juventus-Rapid, delegat federal d. maior C. Dumitrescu.

ARAD

Amefa-Victoria, delegat federal d. dr. V. Bugariu.

TIMIȘOARA

C. A. M. T.-Ripensia, delegat federal d. maior Iliescu-Zănoagă.

GALAȚI

Gloria C. F. R.-F. C. Carpați, delegat federal d. C. Rădulescu.

REȘIȚA

U. D. R.-Unirea Tricolor, delegat federal d. dr. C. Roșu.

DIVIZIA NAȚIOALA B. SERIA III-A
ORADEA

Stăruința-Olimpia C. F. R., delegat federal d. Iosif Nestor.

CAMPIA TURZII

Industria Sârmei-S. S. M. R., delegat federal d. Augustin Bratinca.

Matchul Sportul Studențesc-Venus nu găsește arbitru

Incontestabil, cel mai pasionant match al ultimei etape este acela dintre Venus și Sportul Studențesc.

Incă o dovadă? Iată. Matchul a rămas fără arbitru.

O parte din cavalerii fluerului ar fi refuzat să conducă iar alta ar fi fost recuzată de cele două grupări.

UN ARBITRU STRAIN?

Conducătorii universitari au lansat apoi un balon de încercare.

Un arbitru străin.

Venus a refuzat astfel că în prezent, matchul acesta nu are arbitru.

D. Neagu Boerescu directorul UFSR-ului a conferențiat la Școala națională de antrenori

Eri la Școala națională de antrenori în prima oră de curs, dela 3—4, elevii școalei, în ora de football practic, au făcut exerciții de dribling după indicațiunile și sub supravegherea d-lui dr. Virgil Economu. S'a făcut driblingul printre jaloane.

In ora următoare, rezervată conferințelor cu caracter sportiv, d. Neagu Boerescu a ținut conferința d-sale „Un istoric al mișcărei sportive în România", ascultată cu mult interes de elevii școalei.

Dela 5—6 d. dr. Virgil Economu, la ora de fotball teoretic, a vorbit despre „marcare" și „demarcare" în continuare precum și despre „fentă".

Dela 6—7 la ora de educație fizică d. profesor Ion Coja a vorbit despre „Grupele de exerciții introductive" și de respirație.

PROGRAMUL DE AZI

Azi Joi 30 Noembrie Școala națională de antrenori are următoarele cursuri:

3—4 Masaj practic cu d. dr. Adrian Ionescu.

4—5 Gimnastica practică cu d. profesor Ion Coja.

5—6 Anatomia cu d. dr. Boby Zamfirescu.

6—7 Psihologie cu d. profesor Zapan.

Shoturi și bare

● Doi juniori ai C. A. M. T.-ului sunt pacienți ai cunoscutului doctor budapestan Kreiss, care îngrijește și pe Zsengellar.

Mâine la Băneasa Trap

O REUNIUNE DE ALERGARI SPECTACULOASE

Little Orphan şi Kithy Clair pe program

Sâmbătă trebuiau să se dispute viitoarele curse la Băneasa Trap. Pentrucă însă mâine este sărbătoare, reuniunea se va desfăşura mâine se prezintă suficiente puncte de atracţie pentru a-i putea prevede un frumos succes.

Alergările zilei se adresează elementelor de bună valoare şi vor întruni loturi foarte numeroase.

Cea mai spectaculoasă alergare a zilei va fi probabil Premiul Drift Alang în care : Amy Scotland, Santuţa, Birlic, Floare, Grozava şi Bandit, câteva elemente de frunte ale trei anilor, vor avea de luptat cu Ben Hur, Cartuşel, Redea.

Ne vom ocupa pe scurt de fiecare alergare în parte.

PREMIUL BELWIN

Little Orpahn dă până la 220 metri şi probabil că nu va fugi. Fără ea rămân : Zenit, Tava, Harry Boy, Peter Gordon şi Elena care vor duce probabil o frumoasă luptă pentru victorie.

PREMIUL MAXEL

Ar trebui ca victoria să revină unuia dintre concurenţii cari pleacă din fruntea plutonului. Cei mai răsăriţi sunt Ulm, Năluca, Şoimu, Bănuţa şi Domnia.

PREMIUL DORA HALL

Havana, Jarvis, Tutun, Brebenea şi Valentio sunt caii între cari ar trebui să se dea lupta pentru victorie, întrucât caii din fruntea plutonului inspiră puţină încredere.

PREMIUL DEAN

Sonia Worthy ar putea să-şi găsească alergarea întrucât are o situaţie mai uşoară ca până acum. Adversare de temut îi sunt Catinca, Kitty Clair, şi Hercegno.

PREMIUL DALSZI

Brenn dacă va arăta cea mai bună valoare este cel mai în măsură să birue. Jack, Hispano şi Sultan II sunt cei cari pot profita de un eventual eşec al pensionarului lui Pavlic.

PREMIUL DIFT ALANG

O alergare deschisă, în care toţi caii sunt cu şansă. Veleităţi mai mari, par a avea Ben Hur, Natasa, Spic, Grozava, Santuţa şi Amy Scotland.

PREMIUL DIXIE VOLO

Alergarea este deschisă cailor cu un record în jurul lui 1.30, care totdeauna au dat loc la curse spectaculoase. Bruma II, Viitor, Brad, Tufănica şi Nutza Worty, par a domina restul concurenţilor.

CONCURENŢII PROBABILI

PREMIUL BELWIN
Condiţie (1/2) — 15.000 lei

Peggy Worthy	1700	0
Elena	1760	Brânzea
Peter Gordon	1780	Crotenco
Harry Boy	1780	Ghinea
Florita	1780	D-gotescu
Tava	1800	0
Dor de Ducă	1800	S-zenco
Gen. Worthy	1800	0
Geisha	1800	0
Zenit	1800	Fischer
Cartuşel	1800	Gram
Poenita	1880	0
Mura	1880	Szabo
Little Orphan	1920	Cerkasof

PREMIUL MAXEY
Condiţie (1/1) — 13.000 lei

Ulm	1700	Pavlic
Şoimu	1700	Crainic
Uranus	1700	0
Domniţa	1700	Corol
Union	1700	Zabelin
Dracu	1700	0
Victoria	1720	0
Uraca	1720	Moldovan
Năluca	1720	Tassopol
Ciuleandra	1760	0
Bănuţa	1780	Gram
Iarba	1780	Lucan
Puşa	1820	Borisiac
Print Worthy	1840	Crotenco
Tara	1840	D-gotescu
Jocker	1860	Szabo
Ialpug	1910	0

PREMIUL DEAN
Handicap — 13.000 lei

Isabela	1700	0
Dolly Worthy	1700	Crotenco
Sonia Worthy	1700	Corol
Gangster	1700	A-sky
Catinca	1720	Ghinea
Kitty Clair	1740	Cercasov
Cupidon	1740	Dobrescu
Centaur	1740	Crainic
Giuditta	1760	T. Marcu
Hercegnö	1760	Gaidaev
Vivat	1780	0

PREMIUL DORA HALL
Condiţie — 13.000 lei

Isabelia	2140	0
Lugoj	2140	Tassopol
Livada	2140	D-ra Crist.
Dolly W.	2160	Crotenco
Tava	2160	0
Va-ta	2160	0
Busuioc	2180	0
Cupidon	2180	0
Poenita	2180	Szabo
Valentio	2200	0
Mura	2200	0
Brebenea	2200	Gaidaev
Jarvis	2220	Ghinea
Havana	2240	V. A-sky
Tutun	2240	S-zenco

PREMIUL DALSZI
Handicap — 13.000 lei

Vrăjitor	1700	0
Dudu Cordon	1700	0
Fudul	1720	S-zenco
Cina	1720	Tassopol
Primăvara	1740	Fischer
Pan Worthy	1740	0
Călin	1740	Dobrescu
Jack	1760	0
Peter Gordon	1760	Crotenco
Puica	1760	D-ra Crist.
Tătăran	1760	Gram
Brenn	1760	Pavlic
General W.	1760	0
Hispano	1760	Ghinea
Mohor	1760	0
Tava	1780	0
Sultan II	1800	Gaidaev
Floare	1800	G-gotescu

PREMIUL DRIFT ALANG

Pan Worthy	1700	Borisiac
Primăvara	1720	Fischer
Peter Gordon	1720	0
General W.	1720	0
Jak	1720	Fischer
Bandit II	1720	Pavlic
Tais	1720	Voronin
Sultan II	1740	Gaidaev
Floare	1740	0
Spic	1740	Ghinea
Grozava	1740	Crainic
Redea	1760	Moldovan
Domnica	1760	Brânzea
Florita	1760	0
Birlic	1760	Crotenco
Santuţa	1760	T. Marcu
Natasa	1780	Cercasov
Cartuşel	1780	Gram
Amy Scot.	1780	Szabo
Ben Hur	1820	Tassopol

PREMIUL DIXIE VOLO
Handicap — 15.000 lei

Inel	1700	0
Jeles II	1700	Pavlic
Sultana	1720	Zabelin
Sonora	1720	Moldovan
Livada	1720	0
Isabella	1740	0
Dolly Worthy	1740	0
Leu	1740	Marcenco
Draga Mea	1740	Grăjd.
Nutza W.	1740	Tassopol
Sorvanet	1740	0
P. Worthy	1740	D-ra Crist.
Tufănica	1740	Gaidaev
Va-ta	1740	0
Geisha	1740	V. A-sky
Zenit	1740	0
Floare	1740	0
Oborean	1740	Crainic
Brad	1760	Fischer
Birlic	1760	0
Handicap	1760	Borisiac
King Worthy	1780	Ghinea
Poenita	1780	0
Bruma II	1800	Lucan
Viitor	1820	S-zenco

INFORMAŢII

ERI LA BANEASA TRAP

● La event s'au plătit cotele :

TRIBUNA

Dexter Hanover—Nation 88.
Movila —Josedale Margot 61.
Szeged—Natasa 27.
Szeged—Busuioc 38.
Natasa—Bănuţa 61.
Busuioc—Bănuţa 138.

PELUZA

Dexter Hanover — Nation 107
Movila — Josedale Margot 55.
Szeged—Natasa 27.
Szeged—Busuioc 38.
Busuioc—Bănuţa 275.
Natasa—Bănuţa 138.

● **JOCUL AUSTRIAC s'a ridicat la suma de 37.610 lei şi a fost câştigat de un singur buletin.**

● AU fost distanţaţi : *Olga*, în premiul Gigant pentru mers neregulat.

Inel, în premiul Lupilor, pentru acelaşi motiv.

Florita, dela locul III în premiul Beneras, pentru acelaşi motiv.

Ulm, în premiul Apis, pentru galopuri repetate.

Spic, în premiul Ammon, pentru acelaşi motiv.

Makrele, în parcursul aceluiaş premiu şi pentru acelaşi motiv.

● AU GALOPAT.

In premiul Gigant : Călin 3, Dexter Hanover 2, Olga 2, Răsura 2, Năluca 1, Victoria.

In premiul Lahore : Sultana (4), Dorka (3), Catinca (1), Nation (1).

In premiul Lupilor : Inel (2), Brebenea (1), Havana (1), Nutza Worthy (1), Sonora (1).

In premiul Benares : Peter Gordon (3), Mohor (1).

In premiul Budha : Sonia Worthy (2).

In premiul Sf. Andrei : Bruma II (4), Kamaa (3), Viziru (3), Ghimp (2), Kanada (1).

In premiul Apis : Ulm (4), Peggy Worthy (3), Dudu Gordon (2), Iarba (2), Bănuţa (1), Domnia (1), Furor (1), Peter Volo (1).

DIVERSE

● GILL J. a fost angajat pentru anul viitor de fratele său, antrenorul W .Gill.

● STRUNGA iapă de 7 ani din Irod şi Zanşira, a fost cumpărată de d. H. Marchetti dela d. H. Grossu.

● VINCENT R. îşi va angaja probabil prima montă antrenamentului J. Wilson.

Ieri, la Băneasa-Trap

Szeged a învins - ple... şi Citronat Gord...

Movila în mare formă. ... cu Busuioc. — Dexter Ho...

Reuniunea de eri dela Băneasa-Trap s'a desfăşurat în condiţiuni optime, timpul dând şi el un nesperat concurs. Caracteristic este faptul că victoriile au revenit concurenţilor cu şansă. Celor cu prima sau a doua şansă.

Astfel cota cea mai mare a fost 88 pentru 10, adusă de Bănuţa, ale cărei exhibiţii anterioare erau satisfăcătoare.

De remarcat deasemenea starea impecabilă a pistei, care a fost completamente refăcută.

SZEGED A INSCRIS PERFORMANŢA ZILEI

Premiul Budha a fost vedeta zilei. Alergarea s'a petrecut între caii din fundul plutonului, respectiv Gruia, Citronat Gordon şi Szeghed, cari plecau la egal. Din lupta angajată între aceştia, a eşit victorios Szeghed. O performanţă excelentă, căci Gruia şi Citronat Gordon au dovedit recent o perfectă condiţie şi o valoare ridicată. Performanţa e cu atât mai remarcabilă, dacă precizăm că învingătorul nu a fost întins la maximum. In linia dreaptă, cel puţin, victoria lui nu a fost nici un moment în pericol.

MOVILA A CAŞTIGAT DIN NOU

In premiul Lupilor, Movila deşi concura într'un lot mai bun ca cele de până acum, a câştigat din nou. A treia victorie consecutivă. A fost o biruinţă care s'a întrevăzut după primele sute de metri. când iapa a trecut în cap. Nu exagerăm cu nimic. dacă spunem că Movila este actualmente, cel mai în formă cal depe hipodrom. Recordul înregistrat — 1.32.3 — putea fi şi mai redus, dacă avea un adversar mai serios, căci Movila a câştigat detaşat.

CEILALŢI INVINGATORI AI ZILEI

In premiul **Gigant**, victoria a revenit lui Dexter Hanover, marele favorit al cursei. Deşi a galopat odată, armăsarul american a câştigat uşor, neavând adversari în linia dreaptă. A doua s'a plasat Bistricioara, o altă iapă în formă, complet transformată de Raymer. Năluca a ocupat locul al treilea, graţie corectitudinei. Răsura nu a contat în lupta finală, deoarece a galopat.

Premiul **Lahor** a revenit iepei Nation, care a galopat o singură dată. Ea a dispus la finish de Catinca. Ultima a mers frumos dacă avem în vedere faptul că distanţa întrecea aptitudinile ei.

Dorka a fost abea a treia, nedovedind o formă prea bună. A luat un lung galop.

In premiul **Beneras**, Florita a condus cea mai mare parte a timpului graţie pointei de viteză pe care o posedă. După primul kilometru s'a stins şi în linia dreaptă nu a mai contat în faţa Iubitei şi a Joseda... mic av... Prem... dus la o... Natasa... parte a... se anu... dar pă... să cede... Natasa... dar nu... un perfe...

Rezul...

867. — Pr. GIGANT Condiţi...
(14,10) 9.000, 2.300, 1.000, ...

810	DEXTER HAN.	1	2260	3.36²	1.35⁷
851	Bistricioara	2	2200	38	39¹
839	Năluca	3	2100	40⁷	45¹
860	Răsura	4	2260	40⁸	37⁷
861	Călin		2180	46³	43⁸
825	Victori...		2100	46⁶	47⁶
836	Dracu		2100	49⁸	49²
77...	Olga		2100	59³	54²

¹) Dist.

DEXTER HANOVER (Peter the Brewer şi ... A. Pişteanu şi este antrenat de ...
Cotele: Tribună 13; 12, 13, 16. Peluză 13

868. — Pr. LAHORE Condiţie
(14,35) 10.000, 3.000, 1.200, ...

859	NATION	1	2180	3.16⁸	1.30²
866	Catinca	2	2100	17¹	33⁹
859	Dorka	3	2200	21²	31⁵
857	K. Worthy	4	2140	22³	34⁵
864	Sultana		2120	29⁹	39

NATION (Progress şi Lilly Axtell) aparţine ... este antrenată de J. Marc...
Cotele: Tribună 51; 21, 24. Peluză 57, 1...
Event : Tribună 88. Peluză 107:10 lei.

869. — Pr. LUPILOR Condi...
(14,59) 10.000, 3.000, 1.200, 80

862	MOVILA	1	1720	2.38⁸	1.32²
855	Brebenea	2	1760	41¹	31⁵
864	Katy Caid	3	1760	41³	31⁶
862	Sonora	4	1720	41⁵	35
864	Domnica		1720	42	39²
859	Havana		1800	42⁶	30³
840	Nutzi Worthy		1720	43²	34⁹
864	Redea		1720	43³	34⁹
862	Isabela		1720	45'	36
833	Inel		1720	—	—

¹) Dist. p...

MOVILA (Sixtus şi Muzsika) aparţine d-lu... este antrenată de C. Sloboz...
Primă de crescător lei 1000 d-lui Col. I. ...
Cotele : Tribună 31; 16, 20, 19. Peluză 31

870. — Pr. BENERAS Condiţ...
(15,21) 10.000, 3.000, 1.200

864	J. MARGOT	1	1860	2.46⁶	1.29⁶
864	Iubita	2	1840	46⁸	30⁶
795	Mohor	3	1760	51⁵	37⁴
853	Florita		1760	47⁶	35²
853	P. Gordon		1760	52⁸	38⁷

¹) Dist. III
²) Dist.

JOSEDALE MARGOT (Main Mc. Elwyn şi ... ţine d-lui C. Müller şi este antrenată ...
Cotele : Tribună 16; 13, 15. Peluză 16; ...
Event : Tribună 61. Peluză 55:10 lei.

871. — Pr. AMMON. — Har...
(15,45) 12.000, 3.700, 1.500, 8...

834	SZEGED	1	1780	2.35	1.27¹
857	Gruia	2	1780	35⁴	27³
864	C. Gordon	3	1780	35⁵	27⁴
862	Rota	4	1720	38⁵	32²
859	Tutun		1740	39⁶	31⁷
864	Pock		1760	40	30⁹
838	Sonia Worthy		1700	51⁷	41
864	Centaur		1720	37	31⁸
735	Uţa		1720	—	—

¹) Dist. IV
²) Di...

SZEGED (Imred şi Rebeca) aparţine d-lu... antrenat de proprieta...
Cotele : Tribună 23; 10, 11, 11. Peluză

...ism

Reuniune de favoriți

...ând la egal - pe Gruia ..., în premiul Budha

Natașa a făcut dead-head ...over, invingător fără emoții

...rgot a cucerit un ...
... Andrei s'a re- ...ă între Busuioc, ...anada. Pe prima ...cursului, ultima ...arte periculoasă, ... urmă a trebuit în linie dreaptă ...cat pe Busuioc, ...șit decât să facă ...dead-head cu a-cesta.

Bănuța a luat un mare avantaj inițial în premiul **Apis**, avantaj care i-a permis să-și însușească o victorie ușoară. Este adevărat că victoria Bănuței a fost norocoasă, pentrucă îndată ce un cal se dovedea periculos, galopa.

In premiul **Ammon**, Fudul a fost în cap, urmat de Paj Axtell, până pe partea opusă tribunelor unde Paj Axtell a luat comanda. In linia dreaptă, pensionarul lui Corol a rezistat eroic atacurilor date de Cartușel, care a trebuit să se mulțumească cu locul al doilea. Atât Paj Axtell, cât și Cartușel au dovedit o formă din cele mai bune. Câștigătorul s'a comportat în real progres.

...atele technice

...,1)
...lei

...asov	13	13
...ner	61	43
...opol	116	147
...laev	128	221
...escu	66	118
...l	454	591
...ozenco	926	443
...nic	891	591^1

... mers neregulat.
...ni) aparține d-lui ...Terehov
...0,50, 10,50, 12:10 lei.

...1/10)
...lei

...aev	51	57
...il	36	29
...nwald	18	19
...nea	45	40
...lin	607	285

...Grajdului Sterea și
... 17:10lei.

...e
...lei

...ar	31	31
...laev	105	71
...l	30	39
...lovan	130	92
...siac	107	72
...eyewsky	41	50
...lei	105	112
...lin	130	92
...enco	324	249
...zea	107	72^1

... mers neregulat.
... N. Stănciulescu și ...nco ...eorgescu.
...14, 18, 17:10 lei.

... (1/2)
...i

...nwald	16	16
...ozenco	31	48
...aev	204	96
...otescu	36	30^1
...enco	586	13^2

... mers neregulat.
... pt. galop sosire.
...otsie Elliot) apar-... L. Grünwald.
... 14:10 lei.

...cap
...lei

...opol	23	25
...eyewsky	49	54
...asov	35	32
...ner	366	221
...ozenco	192	193
...aev	1016	619
...l	1076	883
...nic	430	39^1
...c	46	47^2

... mers neregulat.
...pt.mersneregulat.
...T. Tassopol și este ...
... 11, 12, 12:10 lei.

872. — Pr. SF. ANDREI. — Handicap
(16,08) 6.500, 6.500, 1.200, 800 lei

856 BUSUIOC	1	2180	3.16^2	1.33^4	Ghinea	35	42
833 Natașa	2	2120	16^2	32^6	Cercasov	15	15
866 Kanada	3	2200	17^6	29^8	Gaidaev	55	59
858 Kamaa	4	2140	21^6	34^2	Grunwald	334	245
864 Viziru		2180	23^7	33^4	Dobrescu	371	147
855 Bruma II		2160	24^5	34^7	Lucan	189	125
858 Ghimp		2140	30^2	38^2	Slobozenco	236	343

BUSUIOC (Sudan și Banat) aparține d-lui A. Nasopol și este antrenat de Gh. Ghinea
NATAȘA (Gordon Peter și Natter) aparține Casei E. Benckendorff și este antrenată de N. Terehov
Cotele: Tribună 11, 10, 13, 11. Peluză 12; 11, 18, 13:10 lei.
Event: Tribună și Peluză 358—227:10 lei.

873. — Pr. APIS. — Handicap
(16,32) 9.000, 2.300, 1.000, 700 lei

844 BĂNUȚA	1	1700	2.51^8	1.41^1	Gram	88	82
851 Iarba	2	1720	52^7	40^4	Lucan	176	263
861 Peter Volo	3	1760	56^2	40^1	Cercasov	31	33
825 Musculița	4	1720	58^7	43^9	Ghinea	409	263
899 Uria		1720	59^2	44^2	Zabelin	831	527
861 Furor		1760	59^3	41^9	Dumitrescu	—	—
861 Lilia		1740	59^5	43^2	Slobozenco	170	111
854 Domnia		1700	3.01^1	46^5	Corol	361	966
863 Dudu Gord.		1760	01^6	43^2	Gaidaev	77	74
839 Ikar		1700	02^3	47^2	Borisiac	279	275
854 Cina		1780	06^9	45	Dobrescu	61	72
861 Elișor		1780	07^3	45^2	Drăgotescu	77	74
582 Peggy W.		1700	27^3	2.01^9	Crotenco	3845	5800
854 Ulm		1700	2.59^6	1.45^7	Pavlic	32	28^1
851 Zanoza		1700	—	—	Raymer	1709	5800

1) Dist. III pt. galopuri repetate.

BĂNUȚA (Domnișoara și Banat II) aparține d-lui D. Demetriade și este antrenată de G. Gram
Cotele : Tribună 88, 20, 24, 15. Peluză 82; 24, 47, 24.
Event : Tribună 138, 61. Peluză 110 și 275:10lei.

871. — Pr. AMMOK. — Handicap
(16,55) 9.000, 2.300, 1.000, 700 lei

867 PAJ AXTELL	1	1720	2.47	1.37^1	Corol	41	37
853 Cartușel	2	1800	47^3	32^7	Gram	93	68
853 Fudul	3	1700	48^2	38^9	Slobozenco	—	—
846 Va-ta	4	1780	49^2	35^1	Drăgotescu	118	139
846 Pan Worthy		1720	51^7	39^8	Borisiac	105	74
843 Sorana		1740	52^8	38^7	Andreyewsky	91	83
861 Puica		1740	53^4	39^7	Toderaș	251	426
850 Pinkerton		1760	3.03^3	44^1	Gavrilescu	655	275
865 Spic		1800	2.48^3	33^5	Ghinea	143	160^1
850 Makrela		1760	47^9	36	Fischer	20	25^2

1) Dist. IV pt. galopuri repetate.
2) Dist. V pt. galopuri repetate.

PAJ AXTELL (Sixtus și Palika) aparține d-lui I. Franc și este antrenat de S. Corol
Cotele : Tribună 41; 18, 25, 19. Peluză 37; 19. 20, 28:10 lei.

Situația conducătorilor

N. Cerkasoff	102	V. Ionescu	5
E. Fischer	88	Șt. I. Bordei	5
M. Pavlic	74	I. Moldoveanu	4
I. Szabo	53	D-ra C-dorescu	4
Gh. Ghinea	49	I. Brânzea	3
L. Grüwald	47	M. Abăluță	3
N. Gaidaev	47	G. Iurca	3
V. Andreyewsky	45	V. Vârlan	3
T. Tassopol	37	G. Komarnițky	2
C. Slobozenco	36	F. Voronin	2
D. Dobrescu	31	E. Marcenco	2
I. Crotenco	30	M. Strejeniuc	2
G. Crainic	30	V. Novaci	1
P. Borisiac	29	Gartenberg	1
S. Corol	29	Maior P. Petrovic.	1
T. Marcu	21	Vassal de Aimée	1
G. Gram	18	N. Terehov	1
B. Grăjdănescu	16	G. Gavrilescu	1
I. Zabelin	10	T. Popa	1
C. Dumitrescu	9	I. Thal	1
V. Lucan	9	P. Dumitrescu	1
A. Podoleacov	8	J. Raymer	1
T. Drăgotescu	8		

Se intenționează înființarea unei inalte școli de călărie

Din sursă demnă de toată încrederea, suntem informați că o seamă de iubitori ai calului intenționează crearea unei școli de călărie.

Aceasta, pentru o cât mai largă difuzare a acestui sport în masse.

Persoanele care vor face parte din conducerea acestei școli, pe lângă care va funcționa și un club de călărie, ne fac să privim cu deosebită încredere această inițiativă.

Intr'unul din numerele viitoare, vom reveni cu amănunte.

GERMANIA ARE O EXCELENTA GENERAȚIE DE TRAPAȘI DE DOI ANI

In trapul european, Germania ocupă un loc de frunte, mai ales în ceea ce privește crescătoria.

Acest loc este pe deplin meritat, probă evidentă fiind ultima generație a doi anilor, care este excelentă.

La Berlin găsim nu mai puțin de 26 de cai, cu un record pe kilometru sub 1.30. Cel mai bun cronometraj în probele publice l-a obținut QUINTUS, marcând 1.26.1, pe kilometru.

Locul al doilea îl ocupă Adriatica. Ea are un record pe kilometru, cu numai o zecime de secundă inferior.

Mai sunt alți cinci cai, care au inregistrat pe o mie de metri, recorduri sub 1.27. Este vorba de Cordus (1.26.4) ; Epona (1.26.4) ; Manteuffel (1.26.6) ; Differentz (1.26.7) și Aribert (1.26.9).

In ceeace privește trăpașii de doi ani, care activează la Viena, cronometraje sub 1.30, au isbutit următorii cinci : Rotunde (1.28.2) ; 2. Bob Axworty (1.28.4) ; 3. Filmstar (1.28.8) ; Ivankoe (1.29.4) și Consul (1.29.9).

Iată acum lista completă a trăpașilor de doi ani din Germania, care au cele mai bune recorduri din carieră, sub 1.30 :

BERLIN

Quintus	1.26.1
Adriatica	1.26.2
Cordus	1.26.4
Epona	1.26.4
Manteufell	1.26.6
Differenz	1.26.7
Aribert	1.26.9
Fabius	1.27.2
Zaunkönigin	1.27.2
Armand	1.27.6
Eisblaume	1.27.7
Elten	1.27.8
Holde Eva	1.27.8
Hambert	1.27.9
Kastulus	1.27.9
Merkur	1.28.3
Elten	1.28.3
Ludwig der Zweide	1.28.3
Baronesse Hanko	1.28.5
Faust	1.28.7
Hilde Worty	1.28.7
Kumpel	1.28.7
Elga	1.28.8
Elster vor Osterlock	1.28.8
Maurus	1.28.9
Julie	1.28.9
Dudette	1.29.1
Teerase	1.29.1
Jenny	1.29.2
Dorfsehöna	1.29.4
Beaty Dear	1.29.4
Preussenmändel	1.29.4
Irmgardis	1.29.6
Wetterstein	1.29.6
Prixa	1.29.9
Turnfied	1.30
Filius	1.30

VIENA

Rotunde	1.28.2
Bob Axworty	1.28.4
Filmstar	1.28.8
Ivanhoe	1.29.4
Consul	1.29.9

Știri

● SE ADUCE la cunoștința antrenorilor că sunt obligați până la data de 15 Decembrie să declare caii în antrenament pentru anul 1940.

Deasemenea tot până la această dată să declare personalul de grajd cu câte două fotografii pentru fiecare.

*

● SE ADUCE la cunoștința antrenorilor, conducătorilor, amatorilor, că sunt obligați să depună cererile de licență pentru anul 1940 împreună cu două fotografii la Secretariatul Societăței Hippice Române de Trap până la data de 15 Decembrie 1939.

Pentru aprrentis, vor cere antrenorii respectivi depunând odată cu cererea două fotografii și actul de angajament.

● **DECLARAȚIILE de partanți pentru cursele de mâine se primesc la Secretariatul Societății Hippice Române, până la ORELE 16.**

● ALERGARILE vor începe mâine la Băneasa Trap, la orele 13.45 precis.

● BAIADERA, iapă de 9 ani din In și Banat II, a fost vândută d-lui Căp. C. Ionescu, de d. N. Grossu.

Alergările de trap

Băneasa Trap; Ziua 29-a, Duminică 3 Decembrie

— PROGRAM DEFINITIV —

Premiul ACILINA
Condiție (1/2) 13.000 lei

2100 Peggy Worthy, Kirasa.
2200 Sorana, Peter Gordon.
2220 Dor de Ducă, General W., Va-ta, Hispano, Diadia Lul, Zarzăr.
2240 Tava, Geisha, Tais, Zenit.
2280 Tufănica .

Premiul AXWIN
Condiție 15.000 lei

1700 Isabela, Redea.
1720 Tava, Kitty Clair, Sorvaneț, Sonora.
1740 Dolly Worthy, Rota, Catinca, Hercegnö.
1760 Katy Caid, Mura, Edith.
1780 Hannibal II, Viitor, Bruma II.
1800 Amilkar.
1820 Antrag.

Premiul ADJUSTOR
Handicap 13.000 lei

2100 Peggy Worthy, Șoimu.
2120 Ciulendra, Năluca.
2140 Talisman, Lut, Fusta II.
2160 Uria, Musculița.
2180 Furor, Prinț Worthy.
2200 Rozina, Tara.
2220 Elișor, Cina, Giovinezza II. Joker.
2240 Călin, Paj Axtell.

Premiul ALMA SCOTT
Condiție (121) 15.000 lei

1700 Bănuța.
1720 Iarba.
1740 Pușa, Tara, Speranța.
1760 Prinț Worthy, Joker.
1780 Bistricioara.
1800 Hispano, Paj Axtell.
1840 Ulis.
1860 Birlic.
1880 Amy Scotland.
1920 Floare.

Premiul ALLAND
Handicap 13.000 lei

1700 Fudul.
1720 Paj Axtell.
1740 Puica, Tătăran, Brenn, Don.
1760 Isabela, Tava, Durdulia, Sonora, Livada, Răsura.
1780 Dolly Worthy, Nutza Worthy, Sorvaneț, Peter Worthy, Sultan II, Florita, Harry Boy.
1800 Gangster, Mavila.

Premiul ARMEDA
Record 15.000 lei

2100 Sultana, Tava, Pinkerton.
2120 Lugoj, Va-ta, Oborean.
2140 Gangster.
2160 Mura.
2180 Viziru, Jarvis, Brebenea, Talaz.
2200 Ben Hur.
2220 Havana, Pock.

Premiul AXELINE
Handicap 18.000 lei

1700 Isabela, Dolly Worthy, Sonia Worthy.
1720 Catinca, Handicap.
1740 King Worthy, Cupidon, Poenița, Centaur.
1760 Katy Caid, Giuditha, Mura, Pleava, Bruma II.
1780 Kanada, Vivat, Blondella, Valențio.
1800 Hannibal II.

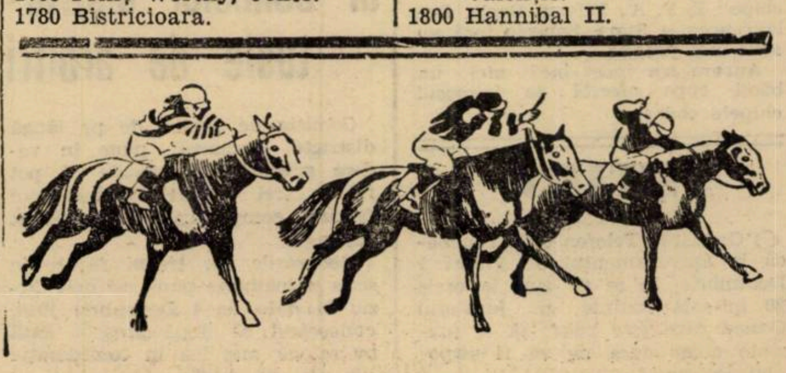

CROSS-COUNTRY

Provincia va fi reprezentată din plin la campionatul naţional

Lupta pentru titlu se anunţă extrem de vie

S'au primit adeziuni din partea Banatului, care va fi reprezentat printr'un lot select de alergători din Timişoara.

Deasemenea, chiar în cursul zilei de azi se aşteaptă sosirea în Capitală a d-lui prof. Moldovanu, dela Braşov, care odată cu legitimarea unor noui atleţi ai As. M. Braşov, va prezenta şi lista concurenţilor braşoveni.

In general se scontează la un număr de concurenţi — în cursa seniorilor — care să întreacă cifra de 60.

TRASEUL A FOS TFIXAT ERI

Eri după amiază, d. col. adj. Emil Pălăngeanu, preşedintele F. R. A., împreună cu comitetul fixat special de clubul Viforul Dacia, din care au făcut parte d-nii Christian Teodorescu, Dodo Popovici, Lt. Bătrâna dela A. N. E. F. şi I. C. Petrescu, preşedintele ligii Muntenia, s'au deplasat pe terenul dela Velodrom unde au fixat traseul pe care se va disputa Duminică acest campionat.

Traseul seniorilor va măsura cca. 10 km., din cari 6 kg. se vor alerga pe terenul dela Velodrom, iar restul pe hipodromul Floreasca şi calea Floreasca.

Ceeace este demn de reţinut, e că acest traseu e foarte dificil, prezentând multe diferenţe de nivel.

Traseul juniorilor la care vor putea participa şi începătorii cari nu vor depăşi vârsta de 18 ani, măsoară 3.500 m.

ALEARGA ŞI CICLISTUL TUDOSE...

Surpriza va constitui-o, desigur, participarea la campionat a popularului ciclist Costea Tudose, care nu mai târziu de eri a fost legitimat de Viforul Dacia, înscriindu-l la acest campionat.

Nu ştim dacă şi în această ramură de activitate sportivă emite tot atâtea calităţi ca la ciclism, totuşi debutul lui este aşteptat cu o legitimă curiozitate, atât de admiratorii lui ciclişti, cât şi de noi.

AZI SE INCHID INSCRIERILE

Azi, Joi, la ora 20, se închid înscrierile.

Până acum s'au primit oficial înscrierea aproape a tuturor cluburilor bucureştene şi a atletului Ion Baboie din Constanţa.

După cum decurg lucrurile, se contează pe o participare numeroasă mai ales a concurenţilor din provincie, cari vor beneficia de transportul şi întreţinerea la Bucureşti gratuită.

UN STRAJER VA DA PLECAREA IN CROSSUL NAŢIONAL

D. Cristian Teodorescu, preşedintele secţiunei de atletism al clubului Viforul Dacia, a propus şi F. R. A. a aprobat ca plecarea în crossul naţional să fie dată de străjerul Ion Cămărăşescu, fiul donatorului cupei.

Se ştie de prea puţini că în anul 1916, când s'a alergat pentru prima oară această alergare la noi în ţară, d. Ion Cămărăşescu, fost mai târziu preşedintele F. R. A. şi care a organizat aşa de frumos Jocurile Balcanice, a dat startul domnia sa.

Prin desemnarea ca starter a tânărului străjer Ion Cămărăşescu, conducerea atletismului românesc a vrut ca să perpetueze pasiunea pentru sportul favorit al tatălui şi asupra fiului, care prin acest mod apare în arena sportivă.

Deşi vremurile de astăzi sunt atât de puţin prielnice, poate cele mai tulburi dela război încoace, ediţia campionatului naţional de cross-country a anului acesta se anunţă sub auspicii extrem de bune, unde spectaculosul, un caracter de care suferă în general acest soiu de concursuri, nu va lipsi.

Da. Pentru că de data aceasta traseul campionatului naţional va ieşi din comunul celor disputate până acum, alegându-i-se ca teatru terenurile dela Velodrom, permiţând spectatorilor să vizioneze în ansamblu desfăşurarea totală a cursei.

Dacă deşi pentru alergătroii noştri această schimbare este oarecum revoluţionară în istoria acestei bătrâne competiţiuni atletice, totuşi ea reprezintă o fericită alegere care suntem siguri că va mulţumi atât pe atleţi — primii interesaţi— cât şi publicul spectator care va avea prilejul să privească şi să guste din tainele acestui sport campestru cum este cross-country-ul.

Cu alte cuvinte, traseul va fi inedit atât pentru specialişti cât şi pentru amatori.

Tuturor acestora se va adăuga organizarea pur tehnică, sarcină care a căzut anul acesta în grija clubului Viforului Dacia, care înţelegând proporţiile şi importanţa pe care le prezintă acest campionat naţional, nu a precupeţit nimic pentru a-i asigura o regie tehnică excelentă

Un întreg program privind această ramură a concursului a fost elaborat, începând a fi pus în aplicare.

PROVINCIA VA FI PREZENTA LA START

Ca şi în trecut, competiţiunea aceasta a suscitat în provincie un interes deosebit, astfel că şi de data aceasta atleţii provinciali nu vor lipsi dela startul campionatului.

rie.

BASKET-VOLLEY-BALL

Clasamentul cupei feminine de iarnă

Cupele de iarnă şi-au început Duminică activitatea în sala „Inainte".

Din cauza lipsei unei o a doua săli care să găzduiască competiţiunile de iarnă, Districtul Bucureşti n'a programat decât două cupe, ambele de volley.

Astfel fetele îşi dispută trofeul oferit de Districtul Bucureşti iar match, astfel că acum conduc e-sportiv d. D. Ionescu.

Jucându-se după un regulament special, — partida se dispută doar în două seturi, fiecare contând câte un punct — sileşte astfel grupările să joace cât se poate de serios în ambele seturi, excluzându-se în modul acesta orice „bunăvoinţă".

In rândurile ce vor urma vom prezenta doar clasamentul cupei feminine, urmând ca în numărul viitor să publicăm pe cel al băeţilor.

VOLLEY-BALL FEMININ

SERIA I-a

Hai-Hai	1	1	0	0	2:0=2
Radu Vodă	1	1	0	0	2:0=2
V. Dacia	1	0	1	0	1:1=1
E. F. A.	1	0	1	0	1:1 1
Delavrancea	1	0	1	0	1:1=1
Start	1	0	1	0	1:1=1
Aurora	0	0	0	0	0:0=0
Macaby	1	0	0	1	0:2=0
Stad. Român II	1	0	0	1	0:2=0

In prima serie, Hai-Hai şi Radu Vodă au luat conducerea în clasament, distanţându-se cu un punct faţă de celelalte clasate cari au avut ghinionul să obţină un rezultat de egalitate. In felul acesta Hai-Hai şi Radu Vodă îşi împarf locul prim.

Pentru locul al doilea din clasament se războesc acum patru echipe: E. F. A., Viforul Dacia, Delavrancea şi Start. Şansele însă nu sunt încă precise.

Aurora n'a jucat încă nici un băeţi cupa oferită de inimosul chipele codaşe.

SERIA II-a

Bonaparte	1	1	0	0	2:0=2
Vergu	1	1	0	0	2:0=2
Sp. Studenţesc	1	0	1	0	1:1=1
Caraiman	1	0	1	0	1:1=1
Stadiul Român I	1	0	1	0	1:1=1
Monitorul Oficial	1	0	1	0	1:1=1
A. S. C. J.	0	0	0	0	0:0=0
Venus	1	0	0	1	0:2=0
Crai Nou	1	0	0	1	0:2=0

In seria secundă s'a întâmplat ceva puţin aşteptat, Bonaparte luând conducerea.

Intr'adevăr, după ce în nenumărate rânduri, bonapartistele dovediseră că nu pot forma o echipă de iarnă, Duminică au învins pe Venus deşi se prezentaseră numai în patru jucătoare.

E drept că au întâlnit un adversar care nu era antrenat, totuşi performanţa există.

De aceia aşteptăm cu nerăbdare o nouă partidă spre a vedea dacă pronosticul nostru se confirmă sau nu.

Vergu se află la acelaş număr de puncte cu Bonaparte. In consecinţă, până săptămâna viitoare ambele echipe sunt „leader".

Şi aci, ca şi în seria I-a, patru echipe luptă pentru cel de al doilea loc. Şanse însă n'au decât primele două ca fiind echipe de prima categorie.

A. S. C. J. conduce candidatele la „lanterna roşie".

ŞTIRI

○ Gruparea Telefon Club convoacă la antrenamentul de Vineri 1 Decembrie, ce se va ţine la orele 20 în sala Inainte, pe jucătorul Ganea care este rugat să se prezinte chiar dacă nu va fi disponibil Duminică.

Un comunicat al comisiei districtuale de arbitri

Comisia de arbitri de pe lângă districtul Bucureşti, pune în vedere grupărilor interesate că pot recuza trei arbitri la începutul fiecărei competiţiuni. (Campionat sau cupă.

Recuzările vor trebui făcute în scris şi înaintate până cel mai târziu la data de 4 Decembrie 1940, cunoscând că după această dată nu se vor mai lua în consideraţie sub nici un motiv.

RUGBY

Duminică pe Stadionul A.N.E.F. se dispută finala Cupei General Gabriel Marinescu între Viforul Dacia-Sportul Studenţesc

Cupa „General Gabriel Marinescu" a ajuns în etapa finală.

Duminică 3 Decembrie crt., după amiază la ora 14.30 se va juca în prezenţa donatorului cupei, matchul finală între Viforul Dacia şi Sportul Studenţesc, care s'au calificat primii învingând pe Venus cu 14—3 iar secunzii pe T.C.R. la mare luptă cu 3—0.

Cupa „General Gabriel Marinescu" este cea mai importantă manifestaţiune de rugby, care se dispută din ultimii cinci ani încoace.

Ea a fost câştigată în mod definitiv acum un an de T. C. R., care într'un ciclu de cinci ani a obţinut-o de două ori, faţă de P. T. T., Sportul Studenţesc şi Stadiul Român care au avut-o câte un an.

Anul acesta începe o nouă competiţiune, în joc fiind o cupă nouă.

AZI CEI DOI FINALIŞTI SE ANTRENEAZA PE VELODROM

Azi cei doi finalişti vor face ultimul antrenament, după care comitetele respective, îşi vor alcătui echipele de Duminică.

UN MATCH TARE

Putem anticipa că cele două cluburi finaliste sunt în momentul de faţă în bună formă şi cu un joc foarte frumos.

Posedă în special linii de trei sferturi iuţi şi sigure pe balon, ale căror atacuri vor fi apreciate de spectatori.

In numărul de mâine vom publica formaţiile echipelor şi consideraţiuni asupra compunerii lor.

D. VIRGIL ANASTASIADE VA ARBITRA PARTIDA

Cunoscutul internaţional şi unul dintre cei mai buni jucători din ţară, d. Virgil Anastasiade va conduce această partidă.

D. Virgil Anastasiade a dovedit în ultima vreme că este cel mai bun arbitru pe care îl avem şi se bucură de faptul că a întrunit încrederea celor doi combatanţi.

Prin această alegere, se asigură în mod precis, că matchul va decurge în mod normal, mai ales că cele două echipe finaliste au un joc clar şi au dovedit rie.

*

Sportul Studenţesc a continuat în cursul acestei săptămâni preparativele în vederea finalei cupei „General Gabriel Marinescu", care va avea loc Duminică 3 Decembrie la ora 2.30, pe stadionul A. N. E. F.

In vederea unei cât mai bune comportări şi pentru ameliorarea condiţiei fizice conducerea clubului universitar a hotărît ca jucătorii cari sunt susceptibili de a juca finala, să facă trei antrenamente. Primul a şi avut loc Marţia trecută pe Velodrom, când s'au făcut sprinturi şi tururi de pistă pentru ameliorarea suflului, precum şi lucruri de detaliu technic. Astăzi, Joi, după amiază, are loc tot pe Velodrom al doilea antrenament. Cu această ocazie se va da o importanţă deosebită tuşelor, grămezilor deschise şi închise cât şi driblingului. Al treilea antrenament va avea loc Vineri după amiază. Profitându-se de Sărbătoarea Unirei Transilvaniei, acest antrenament va avea loc tot pe Velodromul din şos. Ştefan cel Mare, pus la dispoziţie cu atâta camaraderie de Viforul Dacia.

Matchul internaţional Germania-Italia se joacă la 10 Martie 1940 la Roma

Ziarele italiene anunţă că mult aşteptata revanşe rugby-stică dintre Germania şi Italia se va juca la 10 Martie 1940 la Roma pe stadionul Storcata.

La acest antrenament se va pune la punct tactica generală pentru jocul de Duminică. Cu această ocazie se vor repeta diferitele figuri învăţate la Perpignan dela prietenul nostru Vaquer, antrenorul clubului catalan.

Clubul alb-negru a făcut toate eforturile pentru a se prezenta cât mai bine pentru a mulţumi astfel donatorului cupei, a răspunde simpatiei publicului nostru şi a fi la înălţimea adversarului leal şi viguros care este clubul din Floreasca.

Conducerea clubului aduce şi pe această cale la cunoştinţa jucătorilor că orice absenţă dela antrenament va fi sancţionată cu severitate.

Va veni publicul la finala de Duminică?

ANEF-ul va găzdui, la fel de amabil ca şi pentru foot-ball, finala pentru o cupă care înseamnă mult, totul pentru rugbyul românesc. O finală între două echipe, pe care mulţi nu le-au văzut luptând în matchul decisiv pentru câştigarea trofeului, care poartă numele celui mai mare animator sportiv, Generalul Gabriel Marinescu.

Ştiam însă că pentru regaluri rugbyste celelalte sporturi, şi mă refer în primul rând la football, a înţeles să nu mai fure pe puţinii spectatori ai întâlnirilor cu balonul oval. Acest respect pentru matchurile mari de rugby, pe care l-am preţuit şi la întâlnirile internaţionale din anii trecuţi, nu va mai exista Duminică.

Ne doare acest lucru, fiindcă de pe acum avem în ochi golul imens din tribunele stadionului din Dealul Spirei.

Intrarea nu costă o avere. Frumuseţea finalei o putem sconta cu toţii. Ne e teamă totuşi că Duminică veţi fugi iar să vedeţi... divizionara, mai ales că e şi ultima etapă.

Vă îndemnăm sincer, nu pierdeţi finala de Duminică. Veţi fi mulţumiţi dumneavoastră, veţi mulţumi pe cei care luptă dezinteresat şi cavaleresc pentru o biruinţă, care e şi aceea a rugbyului românesc.

ŞTIRI

● Viforul Dacia convoacă pentru astăzi la orele 14.30, pe velodrom, pe toţi jucătorii de rugby pentru antrenament în vederea finalei cupei „Gen. Gabriel Marinescu".

După antrenament conducătorii vor forma echipa care va apăra culorile clubului Duminică pe A. N. E. F.

Orice lipsă va fi aspru sancţionată.

PING-PONG

PALETE...

● Nici anul acesta Cupa României nu va fi organizată, conform tradiţiei, de Crăciun. Ea se va disputa probabil la 11—12 Februarie 1940, la Cluj sau Cernăuţi.

● D-nii Constantin Tănăsescu, Vincius Rurac, Fraţii Constantinescu sunt urgent convocaţi la sediul clubului Pebe Joi 31 crt. orele 19.

● Nici anul acesta Cupa României nu va fi organizată. Conform tradiţiei de Crăciun, ea se va disputa probabil la 11—12 Februarie la Cluj sau Cernăuţi.

● In curând vor fi organizate campionatele universitare de tenis de masă. Ele vor fi poate urmate de mari campionate străjereşti.

ATLETISM

Literatura atletică

Ne văicărim totdeauna, ca niște bocitoare de ev trecut, de lipsa tratatelor atletice românești, de lipsa unei reviste, a unei publicații de informație și tematică atletică. Vărsăm lacrimi, ne'ndurerăm în discuții fără sens, dar nu facem un singur gest, un singur pas.

S'a tradus acum nu știu câți ani cartea lui Schröder *„Atletism de stadion", pe care azi o cauți în zadar, căci nu se mai găsește. Așa dar s'a citit, s'a cumpărat. Nu se mai poate spune deci: „N'avem cetitori, o tipărim degeaba".*

Și un alt exemplu: Lucrarea profesorului Șt. Bezdechi, *tipărită la Cluj, „Sportul la Elini" după care am umblat, două săptămâni neîncetat, — înaintea plecării la Balcaniada dela Atena, — fără a o găsi. O carte de sport epuizată. Nu mai căutați răutăcioasa explicare a numărului mic de exemplare! Astăzi se citește mult în sport. Cu interes și pasiune. Altădată purtam în serviete scrierile romanticilor, azi mici tratate sportive.*

Odinioară Y.M.C.A. *publicase simple, dar prețioase îndrumări atletice.*

Dar adevărate minuni pentru literatura atletică românească, pot fi, cu bunăvoința A.N.E.F.-ului și-a unei editări care cade în grija F.R.A.-ului, tezele de licență ale studenților anefiști și totodată excelenți atleți. *Cât material prețios trebue să cuprindă lucrarea lui* Kreisel *despre triplusalt, a lui* Eilhardt *despre săritura cu prăjina, a lui* Lupan, *despre lungime, a lui* Macovei, *despre aruncarea suliței. Știință adunată din manuale străine, învățăminte proprii, îndemnuri, câte nu pot dărui lectorului aceste opere românești!?*

Acum Schuleri *pregătește teza sa de licență cu aruncarea greutății, iar* Calistrat *cu studiul: Atavismul și ereditatea atletică. In acelaș timp* Moața Chisan *ne promite o lucrare de interesante și largi perspective: Atletismul românesc feminin.*

Aducând aceste contribuții, tipărindu-le într'un fel de „Bibliotecă atletică pentru toți", *fără preț exagerat, vom putea făuri un lucru, pe care îl visăm de mult. Această bibliotecă va fi un auxiliar deopotrivă de prețios debutantului, asului, antrenorului.*

Dacă ar fi să începem cu un tratat general suntem pentru acela al lui Bran *și* Mathias, *prelucrare după Arno Cummer, antrenorul națională a nostre atletice la Balcaniada dela București, sau pentru o traducere parțială și adnotată a minunatei „Leichtathletik" a lui* Hoke *și* Schmidt.

Până atunci va reapare Buletinul, *poate transformat în periodic ilustrat și cu tematică atletică.*

Acestea ar fi gândurile, sugestiile. Care vor fi roadele, realizările, vom vedea!...

Virgil Ludu

SCRIMA

Primul antrenament pentru cupa „Dinu Cesianu"

Aseară a avut loc, în sala cercului Bucureștean, primul concurs-antrenament de floretă pentru cupa „Dinu Cesianu". S'au prezentat 8 trăgători, reprezentând următoarele săli:

Col. Radu Th., sala Cercului Bucureștean.

Antoniade G., sala Cercului Bucureștean.

Orenstein E., sala Prof. Atanasiu.

Sebeștian A., sala Prof. Atanasiu.

Atanasiu C., sala Metropola.

Havaletz P., sala Metropola.

Ing. Guțu I., sala Tirul.

Juriul a fost format din d-nii: S. Guyon, maior Raiciu D-tru, cpt. Popescu D-tru, B. Gruef și Pelegrini.

In urma asalturilor susținute s'a obținut următorul rezultat:

1) Col. Radu Th., 5 victorii, 12 tușe.

2) Havaletz P., 5 victorii, 16 tușe.

3) Sebeștian A., 4 victorii, 18 tușe.

4) Efraim R., 4 victorii, 21 tușe.

5) Ing. Guțu I., 1 victorie, 27 tușe.

6) Atanasiu C., 1 victorie, 29 tușe; Orenstein E., 1 victorie, 29 tușe.

Primii 3 clasați, d-nii col. Radu, Havaletz P. și Sebeștian au intrat în finală, care se va disputa la 5 Februarie 1940.

Toți concurenții au tras frumos, având o perfectă ținută sportivă, iar asalturile viu disputate au făcut deliciul spectatorilor.

In timpul concursului s'a întâmplat un accident regretabil, d. Antoniade suferind o luxație a piciorului drept, din care cauză a fost nevoit să abandoneze, după ce conducea cu 2 victorii.

Pentru felul cum au susținut asalturile trebuesc menționați veșnic tânărul d. col. Radu, Sebeștian și Havaletz.

Viitorul concurs, contând pentru cupa de sabie „Ing. N. Carantil", se va ține Sâmbătă, 9 Decembrie, ora 19, în sala Cercului Militar.

TENNIS

Dela Tennis Club Român

● Tennis Club Român, secția de rugby, convoacă pentru azi Joi, 30 Noembrie 1939, la orele 19, în localul F. R. R. din str. G. G. Cantacuzino 33, membrii comitetului urmând a lua parte la ședința de constituire și a discuta organizarea secțiunei pentru anul sportiv 1940.

La această ședință sunt rugați a lua parte și ceilalți membri ai secțiunei de rugby, în vederea stabilirei normelor de funcționare a secțiunei și a programului de organizare.

Citări la ordinea de zi

Se citează la ordinea zilei a Sportului Românesc:

BASKET ȘI VOLLEY-BALL 6 Mihail Pruteanu, Corneliu Riegler, Alex. Mazilu, Nicolae Bădescu, Ileana Argeșiu, Nana Vetra, Nelly Tipărescu, Rodina Riegler.

BOBSLEIGH: Ing. Al. Frim, Lt. Col. M. Mihail.

BOX: Milică Teodorescu, Cristian Panaitescu.

EQUESTRA: Echipa națională de călărie.

FOOTBALL: Echipa națională de fotball A, Echipa națională de vă a Capitalei. football B, Echipa reprezentativă

FOOTBALL: Jucătorii: Bodola Iuliu, Bürger Rudolf, Dobai Ștefan, Eissenbeisser Alfred, Pavlovici Dumitru, Sfera, Lazăr, Vintilă, Cossini și Sipos.

INNOT: D-ra Edith Treibal, Vasile Bekes, Paul Pușcașu.

PATINAJ: D-ra Romica Pop.

RUGBY: Echipa de rugby a asoc. „Stadiul Român".

SCRIMA: Maior Raiciu.

SPORTURI NAUTICE: D-rele Ana Grigorescu și Coca Rădulescu.

TENNIS: D-rele Magda Berescu, Baroana Mary Gerliczy, d-nii Arnulf Schmidt, Cristea Caralulis, Vinicius Rurac, Geza Eros, C. Tănăsescu și M. Bădin.

TENNIS PE MASA: D-ra Angelica Adelstein, Hagivasiliu Haralamb, Koloszwari Sara, Naumescu Nicolae, Schapira Mircea, Sighișoreanu Alex.

TIR: D. George Mirea, Mihail Ionescu-Călinești, Dan Bădulescu, Eduard Grant, Dan Noica.

ATLETISM: D. Vasile Firea, Calistrat, Biro, Jost.

Citați la ordinea de zi pe ziua de 5 Septembrie 1939 pentru sport: ,Henric Klugkist, Ing. Frederich Michael, Contra Amiral Păiș Nicolaie, Lt. Comandor Eug. Săbulescu, Paul Deac, Dr. Moga Romulus, Ing. Bocea Victor, Cerhati Francisc, Rădulescu Tudor, Minculescu D. Marton Carol, Echipele Yachtcburilor Y.C.R.R.

AVIAȚIE

La Popești Leordeni au fost brevetați noui piloți

Ieri după amiază, pe aeroportul civil „Nicu Capșa" dela Popești Leordeni, s'au desfășurat probele de brevet gradul I, ale unei serii de piloți pregătiți de Asoc. aviatică c. f. r.

Comisia formată din d-nii comandor Tănăsescu, căp. Mustață, șeful de pilotaj al școalei și reprezentantul Direcțiunii aeronautice comerciale, a declarat reușiți pe următorii candidați, cari au trecut cu succes probele de sbor: Anghel Mihai, Constantinescu Marin, Mincu Gr., Stan Nicolae, Stepan Gh., Vasilescu Vasile.

CONFERINȚA CONDUCATORILOR ASOCIAȚIILOR AVIATICE

Conducătorii tehnici ai aerocluburilor și asociațiilor aviatice din țară au fost întruniți ieri la D. A. C., într'o conferință în care s'au discutat chestiuni în legătură cu organizarea programului de sbor din viitorul sezon precum și repartiția materialului volant după necesitățile fiecărei școli.

Putem anunța că potrivit aprobării d-lui ministru al aerului și marinei general adj. Paul Teodorescu, programul din primăvara viitoare prevede o activitate mult sporită față din acest an în școlile noastre particulare de pilotaj.

BOX

Astă seară la „Universal"

Un grandios duel pugilistic

Sandu Petrescu reintră într'un match de antrenament

Incepând dela orele 21, Asoc. sp. Universal organizează în sala proprie din bd. Filantropia 55, o interesantă reuniune amatoare.

Programul cuprinde și matchuri amatoare și un match de antrenament între profesionistul Sandu Petrescu, învingătorul lui N. Stamate, care își face cu această o-

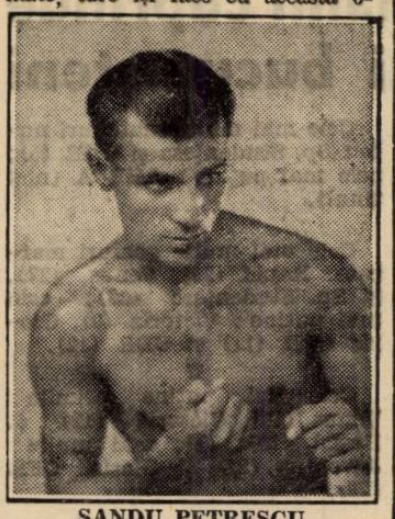

SANDU PETRESCU

cazie apariția în ring după o îndelungată absență și amatorul Mișu Petrescu, revelația ultimului sezon și de curând egal al profesionistului Vasile Stoian. Matchul va fi palpitant, dată fiind valoarea combatanților și stilul frumos de luptă, prestat de ambii boxeuri.

Revenind la întâlnirile amatoare, acestea sunt deasemeni interesante, numeroși amatori înzestrați cu calități excepționale de viitori profesioniști, cari vor căuta să primeze în asemenea împrejurări lăsând spectatorilor impresii de cari s'au bucurat întotdeauna. Dar mai întâi, vor căuta să apere culorile clubului din cari fac parte.

Prevedem din acest punct de vedere un spectacol mare și care va avea un mare răsunet în lumea pugilismului dela noi. Invingătorii de astăseară pot fi considerați viitori campioni în apropiatele campionate regionale.

Printre amatori, citâm nume ca: Kiriac, finalist în campionatele naționale din acest an, Puiu Obăgilă un talentat amator care prin stilul și combativitatea sa și-a creiat un nume în rândurile amatorilor noștri. Apoi Kirculescu Tutoeanu, Barazuti, Fănel Stănescu, etc. vor face ca reuniunea să fie de o mai mare ampioare.

Programul a fost astfel alcătuit:

Costache Gh. (U)—M. Marinescu (Turda)

Iulian Cetățean (U) — C. Lăzărescu (Turda)

Fănel Stănescu (U' — C. Tutoeanu (Turda)

Jean Kirculescu (U) — Ion Kiriac (Turda)

Florea Păun (U)—A. Mehedințeanu (Turda)

Puiu Obăgilă ((U)—U. Barazuti (Turda)

MATCH DE ANTRENAMENT

Sandu Petrescu—Mișu Petrescu

Sâmbătă 3 Decembrie

Campionul european Polus boxează cu Constantin David

Programul complet al galei

Sâmbătă 2 Decembrie 1939, ora 9 seara, grupările „Jean Constantinescu" și „Mielu Doculescu", din strada Claudiu nr. 16, organizează o frumoasă reuniune mixtă cu concursul grupărei „Universal".

Programul bine alcătuit prezintă interesanta întâlnire dintre polonezul Alexandru Polus, championul amator al Europei și profesionistul Constantin David, fost finalist la championatul european al categoriei ușoară.

Șapte întâlniri între valoroși amatori, ca: Gheorghe Tătărăscu, Florea Gheorghe, Mircea Măgureanu, Gheorghe Enciu (Biloi), D-tru Badea, completează programul.

Mielu Doculescu, fost campion al României la categoria mijlocie, va apare în match de exibiție cu valorosul amator Virgil Brădeanu.

MATCH MIXT

Constantin David—Alexandru Polus, match în 5 reprize a 2 minute.

MATCHURI AMATOARE

Niță Panțuru (M. D.)—Vasile Tănase (J. C.).

N. Stoiculescu (M D.)—Dumitru Iani (M. D.).

Andrei Ionescu (M. D.)—Dumitru Badea (J. C.).

Gheorghe Enciu (M. D.)—Ion Ungureanu (J. C.).

Mircea Măgureanu (J. C.)—Florea Murgeanu (U.).

Radu Roșianu (M. D.)—Puiu Obăgila (U.).

Gheorghe Florea (M. D.)—Gh. Tătărăscu (U.).

MATCH EXIBIȚIE

Mielu Doculescu—Virgil Brădeanu.

CICLO-CROSS

Duminică, 10 Decembrie

Se va organiza o probă grandioasă și cu o notă inedită

Duminică 10 Decembrie, ciclo-cross"-ul nostru va cunoaște o zi însemnată.

Este vorba de organizarea unei competițiuni grandioase — termenul nu-i de fel exagerat, — a cărei caracteristică va fi nota de inedit pe care o va prezenta.

Organizatorii nu dau încă nici un detaliu, mulțumindu-se să spună că vor organiza „ceva în stil mare".

De notat că proba aceasta va încheia sezonul și cum i se pregătește o regie extraordinară, este de așteptat că acel „ciclo-cross" va fi superlativul a tot ceeace s'a realizat la noi, până acum, în acest domeniu.

Așteptând precipitarea acestui proect, promitem să revenim la timp cu amănunte.

Penultima etapă în statistici şi superlative...

Bătălia goalgetterilor se anunţă crâncenă între Bodola, Auer şi Covaci

Echipa săptămânii cuprinde numai cinci bucureşteni

Nici etapa X-a a Diviziei Naţionale A nu a fost lipsită de rezultate interesante şi curiozităţi statistice.

Victoria Ripensiei asupra Venusului şi drawul reuşit de UDR la Cluj, constituesc rezultate interesante, după cum faptul că s'au marcat 27 goaluri, s'a realizat al 14-lea draw etc. furnizează elemente de statistică.

AVANTAJUL TERENULUI RESPECTAT

Important de reţinut în primul rând este faptul că — exceptând un singur match — partidele de Duminică au confirmat avantajul terenului în procent de 90 la sută.

Echipele gazde — afară de Victoria — n'au uitat acest avantaj şi au câştigat, mai mult sau mai puţin uşor.

*

Caracteristic este faptul că Duminică nu s'a acordat nici un penalty şi nu s'a marcat nici un goal în proprie poartă.

*

S'au marcat în total 27 de goaluri.

17 au înscris învingătorii;

6 învinşii şi

4 echipele care au terminat la egalitate (Victoria şi UDR).

Cele mai multe au marcat atacurile echipelor Carpaţi (5), Unirea Tricolor şi Rapid (câte 4) şi Juventus (3). Cele mai puţine: Gloria CFR, Venus şi AMEFA (1). N'a marcat numai CAMT.

GOAL-GETTERII ETAPEI

3 goaluri: **Auer** (Rapid) şi **Covaci** (Unirea Tr.).

2 goaluri: **Constantinescu-Grecu** (Sp. St.), **Haas** (Ripensia), **Lucaciu** (Carpaţi), **Endreffy** (Juventus) şi **Cociuban II** (Victoria).

1 goal: **Reinhardt** (AMEFA), **Lulu** (Unirea Tr.), **Bogdan** (Rapid), **Pancov** (Gloria CFR), **Ene** (Venus), **Prassler** (Juv.), **Telegvy, Pernecky, Szöke** (Carpaţi), **Lacatoş** şi **Păcuraru** (UDR).

UN DUEL NEDECIS

Ciocnirea Bucureşti-Timişoara (Rapid-CAMT şi Ripensia-Venus) s'a terminat nedecis: O victorie la una (Rapid şi Ripensia). Goal-average: 5-2 pentru Bucureşti.

AL 14-LEA DRAW

In 10 etape s'au înregistrat 14 matchuri nule. Ultimul: 2-2 la Cluj.

De remarcat că numai o singură etapă (a IV-a) s'a terminat cu 6 victorii.

Cele 14 drawuri sunt: de 5 ori 0:0, de 5 ori 2:2, de 2 ori 4:4 şi câte odată 1:1 şi 3:3.

CELE MAI MULTE ŞI CELE MAI PUŢINE

Cele mai multe victorii le-au realizat Rapid şi Venus (6); cele mai puţine: Juventus (1).

*

Cele mai multe înfrângeri: AMEFA şi Gloria CFR (6); cele mai puţine: Rapid şi Sp. Studenţesc (2).

Cele mai multe matchuri nule: Sp. Studenţesc şi UDR (5); cele mai puţine: AMEFA (nici unul).

*

Cele mai multe goaluri marcate: Rapid (29), Venus (27), şi Sp. Studenţesc (22); cele mai puţine: Victoria (9), Gloria CFR (11) şi UDR (12).

*

Cele mai puţine primite: Venus (10), Victoria (12) şi Rapid (13); cele mai multe: Juventus (22) şi Gloria CFR (29).

JUCATORII ETAPEI

PORTARI: 1. Gerold (AMEFA); 2. Sadowsky (Juv.); 3. Ghenea (Sp. St.).

FUNDAŞI dr.: 1. Duce (Sp. St.); 2. Dobay (Rip.); 3. Slivaţ (AMEFA).

FUNDAŞI st.: 1. Felecan I (Vict.); 2. Negrescu (Venus); 3. Regdom (Rip.) şi 4. Lengheriu (Rap.).

MIJLOCAŞI dr.: 1. Vintilă (Rap.); 2. Tache (Sp. St.); 3. Simatoc (Rip.).

MIJLOCAŞI CENTRU: 1. Cotormani (Rip.); 2. Răşinaru (Rap.); 3. Szantay (Vict.) şi Szabo (AMEFA).

MIJLOCAŞI st.: 1. Szaniszlo II (AMEFA); 2. Kert (Carpaţi); 3. Janossi (CAMT).

EXTREME dr.: 1. Lucaciu (Carp.); 2. Oană (Juv.); 3. Igna (AMEFA) şi Ene (Venus).

INTERI dr.: 1. Mihăilescu (Sp. St.); 2. Şimko (Juv.); 3. Gallis (Carpaţi).

INAINTAŞI CENTRU: 1. Auer (Rap.); 2. Constantinescu-Grecu (Sp. St.); 3. Covaci (U. Tricolor).

INTERI st.: 1. Jifkovici (Ripensia); 2. Bodola (Venus); 3. Dunăreanu (Juv.).

EXTREME STANGA: 1. Lulu Mihăilescu (U. Tric.); 2. Szöke (Carpaţi); 3. Gică Popescu (Sp. St.).

ECHIPA SAPTAMANII, DECI...

Gerold-Duce, Felecan I-Vintilă, Cotormani, Szaniszlo II-Lucaciu, Mihăilescu, Auer, Jifkovici, Lulu Mihăilescu.

Oameni grijulii...

Italienii au fixat data „Turului Italiei", 1940,

care se va alerga în prima jumătate a lunii Iunie

Federaţia italiană de ciclism (F. I. C.), în ultima sa şedinţă, ocupându-se serios, de pe acum, de viitoarea ediţie a „Turului Italiei", i-a fixat data în prima jumătate a lunii Iunie.

Competiţiunea ar urma să aibă 15 etape, a căror lungime se va stabili ulterior.

U.F.S.R. împlineşte 27 ani de existenţă

Anul acesta, la 1 Decembrie, se împlinesc 27 de ani de când mişcarea sportivă românească a fost statornicită pentru cea dintâia oară într'o aşezare temeinică de sine stătătoare.

La 1 Decembrie 1912, A. S. R Principele Carol al României, crescut de augustii Săi părinţi în sănătoasa tradiţie sportivă, a adunat în juru-I o mână de oameni cu iniţiativă şi dragoste de neam punând temeliile unui aşezământ de propagandă a sportului românesc, sub denumirea de „Federaţia Societăţilor de Sport din România"—F.S.S.R.

Instituţia creiată de tânărul vlăstar regesc, s'a bucurat de întreaga atenţiune a Regelui Ferdinand, care a acceptat, încă dela început, să-i fie preşedinte.

Ea a fost însă condusă în mod efectiv de Principele Carol, care în calitatea Sa de secretar general, a fost ani dearândul sufletul acestei instituţii, prima din şiragul de aşezăminte ce a creiat în cursul anilor pentru ridicarea şi întărirea tineretului român

Sub impulsiunea F.S.S.R. şi luptând contra prejudecăţilor şi rutinei trecutului, s'au realizat progresele uriaşe care au schimbat faţa tineretului, îndrumându-l la viaţa sănătoasă de mişcare în aer liber şi la cultivarea trupului deopotrivă cu a minţii, în vederea unui cât mai bun randament social.

Cât de grea a fost lupta, a spus-o chiar înaltul întemeietor al U.F.S.R. când, în cuvântarea rostită cu prilejul sărbătoririi unui pătrar de veac dela înfiinţare, a învederat greutăţile, neîncrederea şi piedicile pe care a fost silit să le învingă şi a proclamat că opera Sa a repurtat o „Izbândă strălucită".

Astăzi Uniunea Federaţiilor de Sport din România, grupează în sânul ei 22 de Federaţii cu aproape 1.500 de asociaţii, sportive şi peste 150.000 de sportivi, robuşti, viguroşi, disciplinaţi şi gata ori când să-şi facă întreaga datorie către Rege şi Neam.

Bucurându-se de acelaş sprijin călduros din partea augustului ei întemeietor, instituţia creiată de El acum 27 de ani şi-a păstrat neclintit crezul de muncă desinteresată pentru folosul obştesc.

Privind cu o mândrie legitimă spre înfăptuirile trecutului şi urmând înaltele pilde şi îndrumări ale înaltului ei Ctitor, U.F.S.R., în al 28-lea an de existenţă, se va aşterne cu aceiaş dârză hotărire la muncă harnică pentru pregătirea sufletească şi întărirea trupească a nouilor generaţii ale neamului românesc.

NEAGU BOERESCU

Scrisori din Viena

Binder a devenit senator de drept al echipei naţionale germane

Olivieri a apărat încăodată formidabil

VIENA, 27 (dela corespondentul nostru). — Victoria Germaniei asupra campionilor mondiali şi mai ales scorul categoric realizat pe stadionul Olympic din Berlin, a fost primită cu cea mai mare bucurie şi la Viena.

In echipa naţională figurau doar, nu mai puţini de patru vienezi.

Şi unul din ei: Binder a fost incontestabil eroul echipei germane.

Echipa germană a jucat foarte bine astfel că au avut o comportare excelentă şi ceilalţi jucători vienezi.

Binder, eroul german

Dar între toţi s'a remarcat lungul Bimbo Binder, despre care toţi specialiştii au fost de acord că a jucat pur şi simplu formidabil.

După jocul de ieri el poate fi considerat ca un senator de drept al echipei Reichului.

Cu toate că nu a jucat în postul de centru înaintaş, ca la Rapid, ci în acela de inter stânga, Bimbo Binder a marcat trei goaluri într'un stil impresionant.

Aceste trei puncte, deschiderile sale precise şi inteligente, sângele rece şi shootul său extrem de puternic, au fost hotărîtoare pentru victoria germană.

Germanii au fost superiori şi în condiţie fizică

Alături de Binder s'au impus Jones şi Rhode.

Pe lângă fundaşul dreapta este aproape imposibil de trecut. Iar Rhode a fost un stopper de clasă europeană.

Nu este însă mai puţin adevărat că el a fost ajutat de Rupfer şi Kitzinger.

Terenul desfundat a îngreuiat mult jocul dar a lăsat să se vadă că echipa germană a fost net superioară în condiţie fizică.

Puterea de luptă a squadrei azzura a fost excepţională dar zadarnică.

Olivieri un jucător supranatural

In echipa Italiei, Olivieri a jucat formidabil. El a fost eroul zilei. A apărat mingii imposibile şi nu odată a prins baloane cari păreau a fi intrat în plasă.

Squadra azzura a jucat în sistemul englez, halful centru Battistoni fiind al treilea fundaş.

Infrângerea echipei italiene se datoreşte în mare parte însă şi insuficienţei liniei de atac.

Intr'adevăr, înaintarea italiană a jucat foarte slab.

Cu excepţia primelor douăzeci de minute şi a zece minute din repriza a doua, compartimentul ofensiv nici nu s'a văzut.

Boffi este încă departe de Piola.

H. St.

Diploma de onoare a U. F. S. R.

D. George A. Plagino, preşedintele U.F.S.R., vicepreşedinte C.O.R şi preşedintele federaţiei române de tir.

D. Dinu Cesianu, membru fondator U.F.S.R. şi membru C.O.R.

D. Gr. Caracostea, membru fondator U.F.S.R., preşedintele federaţiei române de rugby şi membru în C.O.R.

D. Mihail Savu, membru fondator U.F.S.R., preşedintele federaţiei de innot şi membru în C.O.R.

D. Th. Davila, membru fondator U.F.S.R., preşedintele federaţiei române de hokey pe ghiaţă.

D. Neagu Boerescu, director general U.F.S.R. şi membru în C.O.R.

D. N. Iliescu-Brânceni, membru fondator U.F.S.R. şi vicepreşedinte al federaţiei române de sporturi nautice.

D. Alex. Cantuniari, secretar general al U.F.S.R. şi preşedintele F. R. Box pentru munca devotată depusă în conducerea secretariatului general al U.F.S.R.

D. Gabriel Marinescu, preşedinte al federaţiei române de football asociaţie, pentru sprijinul acordat diferitelor ramuri sportive din U. F. S. R., realizărilor excepţionale înfăptuite la F.R.F.A. şi organizarea marilor întâlniri internaţionale cu Anglia, Ungaria şi Germania.

D. General de corp de armată adj. C. Ilasievici, preşedintele federaţiei române equestre, pentru activitatea d-sale de ridicare a hipismului românesc, pregătirea şi sprijinirea echipei naţionale de călăreţi şi organizarea marilor concursuri hipice internaţionale dela Bucureşti.

D. col. adj. Em. Pălăngeanu, pentru munca devotată depusă în slujba sportului şi realizarea în România a primului mare concurs internaţional de ski.

D. Vasile Canarache, preşedintele federaţiei de ciclism, pentru munca depusă în ridicarea ciclismului românesc, realizările excepţionale ale Turului României şi crearea primului velodrom modern în Capitala ţării.

D. Ion Cămărăşescu, membru fondator U.F.S.R. şi fost preşedinte al federaţiei române de atletism, realizatorul primei Balcaniade de atletism la Bucureşti.

D. General adj. Paul Teodorescu, ministrul aerului şi marinei pentru sprijinul de seamă acordat sporturilor nautice şi innotului.

D. General Victor Dombrowski, primarul general al Capitalei şi preşedintele clubului Unirea Tricolor, pentru sprijinul dat mişcării sportive şi donaţiunea către U. F. S. R. a parcului sportiv din Şos. Olteniţa.

Un clasament complet dar nu atât de competent

Ziarul „SPORT" din Zürich, publică un interesant clasament al ţărilor europene, după matchurile şi rezultatele realizate anul acesta.

Acest clasament a fost alcătuit de redactorul din Stockholm, Brie Pertin, care recunoaşte că o asemenea clasificare este foarte greu de făcut. Pentrucă foarte rar echipele naţionale joacă toate între ele.

D. Brie Pertin a împărţit ţările în două serii: A şi B.

Din aceste serii lipsesc Anglia, Spania şi Rusia.

Iată acest clasament.

Cifrele din parantese reprezintă locul ocupat de ţara respectivă anul trecut.

SERIA A

1. Italia (1).
2. Elveţia (3).
3. Germania (5).
4. Cehoslovacia (4).
5. Franţa (8).
6. Ungaria (2).
7. Olanda (9).
8. Iugoslavia (B. 3).
9. Suedia (B. 2).
10. Belgia (10).

SERIA B.

1. Danemarca (4).
2. Norvegia (A. 7).
3. Polonia (1).
4. România (5).
5. Estonia (8).
6. Lituania (7).
7. Letonia (6).
8. Portugalia (A. 6).
9. Slovacia.
10. Luxemburg (11).
11. Bulgaria (9).
12. Finlanda (10).
13. Grecia (12).
14. Turcia (13).

Câte ceva din toate...

FOOTBALL

Se pare că sezonul de football va fi prelungit, dacă timpul se va menţine frumos. In orice caz, pentru 6 Decembrie, se proectează, în Capitală, un turneu cu următoarele matchuri:

Venus-Ripensia şi
Sp. Studenţesc-U. D. R.

BOX

In cadrul reuniunei dela Berlin, când Cattaneo a învins pe Weiss, Seidler (Germ.) a dispus la puncte de Oldoini (Italia) şi Wallnea (Germ.) a câştigat prin abandonul lui Annibali (Italia) în repriza doua.

PING-PONG

„Nemzeti Sport" anunţă că federaţia română de ping-pong a hotărît să participe la campionatele mondiale dela Paris. Bineînţeles, dacă vor avea loc.

HOCKEY

B. K. E. a cerut clubului L. T. C. din Praga să amâne cele două matchuri la 13 şi 14 Decembrie.

Editura Societăţii Anonime „Universul", Bucureşti, Str. Brezoianu No. 23—25 — România

BIBLIOTECA CENTRALĂ „ASOCIAȚIUNII" SIBIIU

Taxa poștală plătită în numerar conform aprobării dir. gen erale p. t. t. nr. 24.464/939

2 LEI

UNIVERSUL

8 PAGINI

332-1939

Redacția și Administrația: Palatul „UNIVERSUL", str. Brezoianu 23—25. Telefon: Centrala: 3.30.10; Redacția 4.21.81. Redactor responsabil EUGEN DUMITRESCU

Proprietar: „Universul", S. A.
Adm.-delegat: STELIAN POPESCU
Inscris sub No. 167, Trib. Ilfov

Nr. 332. — Anul II BUCUREȘTI.— Sâmbătă 2 Decembrie 1939

ABONAMENTE:
Pentru grupări sportive 1000 lei anual

1 an LEI 500
6 luni LEI 270
3 luni LEI 150

27 de ani de existență:

o aniversare care va aduce în actualitate munca sobră și rodnică îndeplinită de U.F.S.R. pentru ridicarea sportului românesc

Astăzi, într'un cadru festiv, forul suprem de conducere al sportului românesc își serbează a 27-a aniversare.

O zi istorică pentru sportivii români, o sărbătorire care ne duce, fără să vrem, cu gândul spre începuturile modeste dar atât de frumoase ale sportului românesc.

Creiată din imboldul Principelui Carol, U. F. S. R.-ul a crescut și a cunoscut vremuri frumoase, sub privirea mereu atentă a Celui care nu a uitat nici timpurile petrecute în mijlocul vechiului parc dela Șosea, nici ședințele care au pus temelia organizării sportive de astăzi.

Sărbătorirea aceasta trebue privită mai mult decât ca o simplă festivitate.

Este biruința sportului românesc și triumful unei idei sănătoase, care, an de an, cucerește tot mai mult tineretul acestei țări.

Astăzi, când se sărbătorește a 27-a aniversare a U. F. S. R.-ului, gândul nostru se îndreaptă în aceiaș măsură spre cei cari cu pasiune și în chipul cel mai dezinteresat, au contribuit prin munca lor la propășirea sportului românesc.

M. S. REGELE CAROL II

Programul festivităților aniversării a 27 ani de existență a U.F.S.R.
Vineri 1 Decembrie 1939

LA ORA 16 : Te-Deum pentru aniversare și slujbă pentru pomenirea celor decedați în cursul anului, oficiate la Biserica Batiștei, str. Batiște.

LA ORA 16.30 : Inscrierea la Palatul Regal a d-lor președinți de Federații.

LA ORA 17 : Ședință festivă în sala de onoare a Soc. „Arta" din str. Batiște nr. 14.

PROGRAMUL ȘEDINȚEI

Cuvântarea d-lui George A. Plagino.

Cuvântarea d-lui Th. Sidorovici, comandantul Străjii Țării.

Remiterea diplomelor de onoare U. F. S. R.

Remiterea insignelor de onoare U. F. S. R.

Citirea ordinului de zi U. F. S. R. pentru citirea la ordinea de zi a sportului românesc.

Remiterea cupelor U. F. S. R. Federațiilor de sport.

Ținuta : Uniforma U. F. S. R. pentru președinții de Federații și membri de comitet : haină neagră.

La ora 21.30 : Masă oferită de U. F. S. R. la restaurantul Capșa, președinților de Federații și invitaților.

Ținuta : Frac și decorații.

ȘEDINȚA FESTIVA

La ședința festivă sunt rugați a lua parte : Membrii fondatori, comitetul central U. F. S. R., reprezentanții U. F. S. R. de Ținuturi, Cenzorii U. F. S. R., membrii comisiunilor și personalul U. F. S. R., Biroul și membrii comitetelor tuturor Federațiilor de sport, delegații tuturor ziarelor care au rubrici de sport precum și toți titularii Premiului Național al Sporturilor, diplomelor de onoare U. F. S. R.-ului, citaților la ordinea de zi U. F. S. R.

Cei de mai sus sunt rugați a considera prezenta drept invitație.

PERSOANELE CARORA S'AU ACORDAT DIPLOME DE ONOARE U. F. S. R.

D. George A. Plagino, președintele U.F.S.R., vicepreședinte C. O. R. și președintele federației române de tir.

D. Dinu Cesianu, membru fondator U.F.S.R. și membru C.O.R.

D. Gr. Caracostea, membru fondator U.F.S.R., președintele federației române de rugby și membru în C.O.R.

D. Mihail Savu, membru fondator U.F.S.R., președintele federației de înnot și membru în C.O.R.

D. Th Davila, membru fondator U.F.S.R., președintele federației române de hokey pe ghiață.

D. Neagu Boerescu, director general U. F. S. R. și membru în C.O.R.

D. N. Iliescu-Brânceni, membru fondator U.F.S.R. și vicepreședinte al federației române de sporturi nautice.

D. Alex. Cantuniari, secretar general al U.F.S.R. și președintele F. R. Box.

D. Gabriel Marinescu, președinte al federației române de football asociație.

D. General de corp de armată adj. C. Ilasievici, președintele federației române equestre.

D. col. adj. Em. Pălăngeanu.

D. Vasile Canarache, președintele federației de ciclism.

D. Ion Cămărășescu, membru fondator U. F. S. R. și fost președinte al federației române de atletism.

D. General adj. Paul Teodorescu, ministrul aerului și marinei.

D. General Victor Dombrowski, primarul general al Capitalei și președintele clubului Unirea Tricolor.

CITARI LA ORDINEA DE ZI

Se citează la ordinea zilei a Sportului Românesc :

BASKET ȘI VOLLEY-BALL : Mihail Pruteanu, Corneliu Riegler, Alex. Mazilu, Nicolae Bădescu, Ileana Argeșiu, Nana Vetra, Nelly Tipărescu, Rodina Riegler.

BOBSLEIGH : Ing. Al. Frim, Lt. Col. M. Mhail.

BOX : Milică Teodorescu, Cristian Panaitescu.

EQUESTRA : Echipa națională de călărie.

FOOTBALL : Echipa națională de football A, Echipa națională de football B, Echipa reprezentativă a Capitalei.

FOOTBALL : Jucătorii : Bodola, Iuliu, Bürger Rudolf, Dobai Ștefan, Eissenbeisser Alfred, Pavlovici Dumitru, Sfera, Lazăr, Vintilă, Cossini și Sipos.

INNOT : D-ra Edith Treibal, Vasile Bekes, Paul Pușcașu.

PATINAJ : D-ra Romica Pop.

RUGBY : Echipa de rugby a asoc. „Stadiul Român".

SCRIMA : Maior Raiciu.

SPORTURI NAUTICE : D-rele Ana Grigorescu și Coca Rădulescu.

TENNIS : D-rele Magda Berescu, Baroana Mary Gerliczy, d-nii Arnulf Schmidt, Cristea Caralulis, Vi-

(Continuare in pag. 7-a)

1 Decembrie

1 Decembrie. Ziua în care Transilvania, aceea românească de totdeauna, a hotărît să intre firesc prin voința ei, în hotarele firești ale României, va fi sărbătorită întotdeauna cu aceeași bucurie intensă și caracteristică numai pentru sufletele noastre.

Sportul românesc, care are printre altele și misiunea de a întări pe cei tineri pentru ca aceștia să poată apăra de va fi nevoe numai pământul nostru, se alătură cu sinceritatea lui și întreaga lui morală modernă.

Sărbătoarea de azi e și a tuturor sportivilor în aceeași măsură cum e a celorlalți.

Ei aduc în ambianța românească a sărbătorii de azi un suflu de forță nouă și tânără, un curaj demn și încercat.

Pe care îl pun total și simplu în slujba României

A plecat și Stevovici!

Belgrădeanul s'a îndreptat spre... casă pentrucă i s'a părut că s'a renunțat la el!?...

Am anunțat la timp că internaționalul jugoslav Ața Petrovici a plecat la Belgrad și că cellalt jugoslav, Stevovici, a rămas în țară, fiind decis să se stabilească la noi, în care scop a intrat în tratative cu o grupare divizionară A, probabil Gloria C. F. R.

Iată însă că Stevovici a plecat și el la Belgrad!

Intr'adevăr belgrădeanul a părăsit Capitala Miercuri noapte.

De ce a plecat?

Dintr'o neglijență a clubului cu care trata.

Stevovici „flirta" cu mai multe grupări românești, până când clubul de care vorbim (probabil Gloria C.F.R.) l-a rugat să nu mai trateze cu altcineva și s'au înțeles ca să trimeată un delegat la București pentru a definitiva acordul.

Acest delegat nu a sosit și atunci Stevovici a crezut că gruparea a renunțat la el și a plecat.

La Belgrad, firește, după Petrovici.

Iată deci, o nouă rivalitate

Rapid-Venus: la hockey pe ghiață

Căci Telefon Club s'a desființat și s'a înființat H. C. Rapid pe data de ieri

Primul antrenament s'a desfășurat aseară

Polonezul Grzwilsky și probabil Sadowsky vor întări efectivul feroviarilor

Tratativele pentru trecerea întregei echipe de hockey pe ghiață la Rapid au luat sfârșit în cursul zilei de eri. Și, firește, s'au terminat cu bine. Telefon Club a consimit, comitetul Rapidului și el, iar d. gen. Gabriel Marinescu președintele de onoare al feroviarilor, și-a dat asentimentul.

Astfel că începând de aseară, nu mai există Telefon Club, ci H. C. Rapid.

⁂

Telefon-Club și-a anunțat desființarea la F. R. H. G. aseară, când s'a introdus și cererea de afiliere a H. C. Rapidului, cum și cererile de legitimare ale tuturor jucătorilor care care au activat la Telefon Club. Pentrucă toți au vrut să opteze pentru Rapid.

⁂

Și pentrucă este vorba de jucători, iată lotul de care va beneficia H. C. Rapid:

RAȚIU, DRON, BIRO, ANASTASIU, ȚICO, BOTEZ, BRAKL, RADU TANASE, PETROVICI, PANA, HAUSER, CONCISTER și TILEA.

In afară de aceștia, vor juca sub culorile feroviarilor, polonezul Grzwilsky —care s'a antrenat aseară—și, probabil, Sadow-

(Continuare in pag. 7-a)

Football Football Football Football Football Football Football

Arbitrul jocului Venus-Sp. Studenţesc va fi cunoscut azi

D. Olteanu conduce matchul U. D. R.-Unirea Tricolor

Comisiunea centrală a arbitrilor s'a întrunit din nou aseară la F. R. F. A. pentru a delega conducători pentru unele din partidele ce se vor disputa Duminică.

D. dr. Teofil Moraru, delegat să arbitreze jocul U. D. R.—Unirea Tricolor dela Reşiţa, s'a declarat indisponibil.

Comisiunea a delegat în locul d-sale pe d. Vasile Olteanu din Oradea.

MATCHUL VENUS—SP. STUDENŢESC TOT FARA ARBITRU

După cum se ştie comisiunea acordase termen grupărilor Venus şi Sportul Studenţesc până aseară pentru a se hotărî în comun asupra unui arbitru.

Cum până aseară adversarii nu au căzut încă de acord, comisiunea se va întruni din nou azi pentru a delega pe conducătorul jocului.

Olympia şi Socec susţin Duminică matchuri decisive

Campionatul districtual pe punctul de a fi lichidat

Duminică campionatul districtual programează una din etapele matchurilor restante.

Această etapă are caracteristicele ei şi ca celelalte este la fel de atractivă prin faptul că se întâlnesc echipe cari prin rezultatul obţinut vor decide definitiv capii de serie.

Aceste matchuri sunt: Olimpia—Monitorul Oficial şi Socec—Metalosport.

Celelalte matchuri deşi nu rezolvă problema capilor de serie, totuşi prezintă şi ele o oarecare importanţă.

VA REUŞI OLYMPIA SA CUCEREASCA PRIMUL LOC?

...Iată întrebarea care va fi rezolvată definitiv în matchul de Duminică şi odată cu ea supremaţia dntre cele două echipe, cari au pretenţii justificate la acest loc.

Actualul leader, Monitorul Oficial, conduce numai cu un punct diferenţă faţă de pretendent, care a avut ghinionul să piardă un match, care după calculele normale trebuia să-i revină.

Şi acum să spunem câte ceva despre „beligeranţii" de Duminică.

„Monitorul Oficial", formaţia care a fost relevaţia campionatului, prezintă un 11 care formează un tot omogen, remarcabil totuşi printr'o personalitate puternică.

In plus, tipografii au actualmente o condiţie fizică individuală de multe echipe. Practică un joc bărbătesc şi noţiunea de technică o are în măsură destul de mare.

„Olympia", cu echipa pe care o are actualmente, prezintă şi ea o destul de bună garanţie.

Toţi cei ce au avut ocazia să asiste la matchurile susţinute de această echipă îşi pot face singuri o părere despre valoarea jucătorilor.

Ultimele întâlniri şi în special matchul cu F. C. Carpaţi pentru Cupa României le-au ridicat enorm acţiunile pe piaţa sportivă.

Infrângerea suferită dela Gloria, nu trebue privită decât ca un simplu accident.

Cărei echipe nu i s'a întâmplat ceeace s'a întâmplat Olympiei.

In concluzie, întâlnirea dintre Olympia şi Monitorul Oficial prezintă cele mai bune garanţii de reuşită

SOCEC SUSTINE UN MATCH DECISIV

Cel mai greu match din întregul sezon pe care îl susţin librarii este întâlnirea de Duminică cu Metalosport.

Pentru ei această întâlnire prezintă un interes deosebit deoarece de rezultatul lui depinde în mare măsură soarta primului loc.

O prezentare a echipelor ar fi inutilă, deoarece credem că cei ce s'au interesat de mişcarea sportivă districtuală cunosc destul de bine ambele echipe. Totuşi, vom spune câteva cuvinte despre fiecare.

„Socec" până în prezent a reuşit să facă matchuri destul de frumoase, graţie formei în care se găseşte echipa.

Modul în care s'au antrenat jucătorii şi conştiinciozitatea cu care au înţeles să apere culorile clubului îi îndreptăţesc să aspire la primul loc.

„Metalosport" nu este nici ea o formaţie de neglijat. Majoritatea jucătorilor sunt nume destul de cunoscute, fiecare făcând parte din echipe divizionare.

Ce carte de vizită poate fi mai bună?

Celelalte matchuri sunt:

Categoria II B

Suter—Carmen.

Categoria III A

L. P. N.—Vulturul de Mare.

Categoria III B

Dâmboviţa—A. S. Capitala.
Soimii—Phenix.
E. F. A.—Cotroceni.

Toate aceste matchuri au interes din punct de vedere al jocului. In ceeace priveşte clasamentul, rezultatele obţinute nu-l vor influenţa.

Un singur antrenament face JUVENTUS pentru matchul cu RAPID

Pentru matchul cu Rapid, Juventus s'a mărginit săptămâna aceasta la un singur antrenament.

Desconsiderare a adversarului ? Deloc.

Roş-albaştrii cunosc şi au un respect mare pentru valoarea echipei feroviare.

Pregătirile reduse au un alt motiv. Echipa s'a înapoiat dela Baia Mare abia Luni noaptea.

Un match greu şi un drum istovitor.

Iată pentruce conducerea grupării a fixat numai un antrenament.

LA DOUA PORŢI

Antrenamentul s'a desfăşurat eri şi au participat toţi jucătorii, cu excepţia lui Oană şi Naciu, cari sunt la regimentele lor în provincie.

A fost o şedinţă completă : condiţie fizică şi un match la două porţi.

PRASSLER CENTRU ATACANT

Echipa nu a fost alcătuită. Se dă însă ca sigură formaţia următoare :

Sadowsky, Variassy, Dragomirescu; Gorgorin ,Micu, Brandabura; Oană, Şincu, Prassler, Dunăreanu, Naciu.

După cum se vede, Endreffi, deşi la Baia Mare a marcat două puncte, nu mai joacă centru atacant.

In locul lui va fi introdus Prassler, care la rândul său va ceda locul lui Naciu.

Se speră că el va putea fi „scos" de la regiment pentru matchul de azi.

Curs de arbitri la Ploeşti

Ploeşti, 30.— Comisiunea districtuală de arbitrii din Ploeşti, aduce la cunoştinţa amatorilor, că începând dela 15 Decembrie, începe un curs de arbitri care va ţine două luni.

Amatorii se pot înscrie în fiecare Luni şi Miercuri la direcţia stadionului, începând dela orele 19,30 la 20,30.

Convocări

● A. S. PHENIX convoacă astăzi, Vineri, 1 Decembrie a. c. la ora 15 toţi jucătorii la antrenament general.

In orice caz, până la Crăciun, VENUS va juca un match internaţional cu B. K. E. sau Ferencvaros

După antrenamentele făcute până astăzi, se poate spune că echipa Venusului a început să se contureze. Numai Tomovici şi Fl. Marinescu constituesc semne de întrebare, pentrucă ei sunt concentraţi.

In ce priveşte activitatea internaţională, Venus — până la Crăciun — va susţine în orice caz un mach inernaţional în Bucureşti. Dacă va fi B.K.E. sau Ferencvaros aceasta se va vedea mai târziu.

Astă seară, Venus va face antrenament la „Oteteleşanu".

Unirea Tricolor se antrenează azi şi pleacă la Reşiţa mâine dimineaţă

Unirea Tricolor joacă Duminică la Reşiţa cu U. D. R. primul său match în deplasare din anul acesta.

Bucureştenii se pregătesc foarte serios în vederea acestei partide, pe care trebue s'o câştige neapărat pentru a căpăta o poziţie avantagioasă în clasament.

Azi, Unirea Tricolor face un nou antrenament pe arena sa din faţa gării de Est, sub conducerea lui Cârjan.

Antrenamentu va consta în condiţie fizică şi un joc la două porţi în compania junorilor sau a unei echipe districtuale.

Oborenii părăsesc Capitala mâine dimineaţă şi ajung la Reşiţa seara la ora 20.

Clasamentele campionatului ploeştean

Ploeşti, 28.— Sezonul de toamnă al actualului campionat districtual luând sfârşit, comisiunea locală înainte de a lua vacanţă, în şedinţa de eri seară, a procedat la întocmirea următorului clasament :

CATEGORIA I, seria A

Astra Moreni	5	5	0	0	23	10	10
Venus Câmpina	5	2	1	2	18	18	5
Princip. Ileana	5	2	0	0	11	12	4
Steaua Română	5	2	0	3	10	13	4
Astra Boldeşti	5	2	0	3	15	14	4
Sp. Muncitoresc	5	1	1	3	13	23	3

CATEGORIA I, seria B

Gloria Mărăşeşti	5	4	1	0	16	2	9
Concordia	5	3	2	0	23	10	8
Unirea Hârsa	5	3	1	1	13	5	7
Victoria	5	2	0	3	14	13	4
Condor	5	0	1	4	3	13	1
Venus Ploeşti	5	0	1	4	5	25	1

CATEGORIA II

Rom.-Americană	4	3	1	0	13	6	7
Astra Poiana	4	2	2	0	6	8	4
Dorobanţul	4	2	2	0	7	5	4
Columbia	4	1	1	2	15	5	3
Generala	4	1	3	0	5	19	2

CATEGORIA III

F.C.S.V.	3	2	1	7	5	5
Creditul Minier	3	2	1	8	5	4
Astra Ploeşti	3	1	2	9	4	2
C.F.R. Infrăţirea	3	1	2	3	13	1

Intr'un reportaj viitor vom face câteva comentarii asupra campionatului local, insistând în special asupra campionilor, cari în ordine sunt : Astra Moreni, Gloria Mărăşeşti, Româno-Americană şi F.C.S.V.

Programul de ieri la Şcoala naţională de antrenori

Eri la şcoala de antrenori au fost următoarele cursuri:

Dela 3—4 d. dr. Adrian Ionescu a supraveghiat elevii şcoalei la lecţiile practice de masaj, şi arătându-i greşelile ce le face şi arătându-i greşelele ce le fac în timpul masajului.

4—5 d. profesor Coja la ora de gimnastică practică a făcut un program de gimnastică pentru menţinerea condiţiei fizice a jucătorilor în vacanţa de iarnă.

5—6. La ora de anatomie d. dr. Boby Zamfirescu a insistat asupra materiei predate până acum, făcând o repetiţie în vederea examenelor parţiale din Decembrie.

6—7. La ora de psihologie şi pedagogie d. profesor Zapan Gheorghe a ţinut o foarte interesantă conferinţă, cu aplicaţii practice pentru cunoaşterea caracterului camarazilor.

SPECTACOLE

Teatre

OPERA: Rapsodia de Enescu; Nunta în Carpaţi (balet)
NAŢIONAL: mat.: Nu te iubesc; seara: Scrisoarea pierdută
STUDIO: Acolo departe
REGINA MARIA: Foc şi pară
SARINDAR: Figurantul
MUNCA ŞI VOE BUNA: Nuntă pe datorie
COMOEDIA: Două palme
TEATRUL VESEL: Părintele căţeilor.
ALHAMBRA: Alhambra 4.12.35
LIGA CULTURALA: Fiecare cum vede
ALHAMBRA BABY (Pas. Comoedia): Alhambra Baby

Cinematografe

ARO: „O noapte de pomină" cu G. Timică şi Dina Cocea. Complectare: film cultural; jurnal
CARLTON: „Cei trei muschetari", jurnal şi complectare.
SCALA: Fata bătrână şi jurnal Paramount.
TRIANON: Suferinţele unei mame, Flota britanică şi Jurnal nou Paramount.
ARPA: „Crima din Linia Maginot".
FEMINA: Noaptea destinului.
SELECT: Katerina cea mică.
PALAS BULEVARD : Ţiganii. Completare sovietică şi jurnal.
REGAL: Adio d-le Chips şi jurnal Paramount.
CAPITOL: Tarzan în exil. Jurnal Metro şi O. C. R.
FORUM: Farandola şi Desmoştenitii soartei.
ELISÉE: Prezicător fără voe şi jurnal.
ROXY: Allo Janine, jurnal românesc şi Metro.
OMNIA: Cazacii şi D-na şi D-l detectiv.
RIALTO (Bd. Carol 21): Ordin de chemare şi Fac ce-mi place.
AIDA (Cal. Rahovei 151): Andy Hasdy iubeşte şi Dineu la Ritz.
AMERICAN (Moşilor 221): Cântecul Eroilor şi Andy Hardy cowboy.
BIZANTIN (Bd. Elisabeta 2) : Trader Horn şi Vreau să mă mărit.
BARCELONA : Atac în Mediterana şi O familie trăznită.
CARMEN (cal. Dudeşti 169): Valsul nemuritor şi Bulus (Tigru alb).
COTROCENI (Şos. Cotroceni 9): Intre dragoste şi glorie şi Spaima Deşertului.
DIANA (Calea Griviţei 110): Prin foc şi sabie şi Curierul secret.
DACIA: Honolulu şi Nomazii.
DICHIU (Str. Romană 89): Fiul Păcatului (Ramuntcho), Suez.
EDISON (Calea Dudeşti): Se lasă noaptea, 4 bărbaţi şi un jurământ şi trupa Georgescu-Iaşi.
FRANKLIN (Ateneul Român) : Alexandru Newschy şi Jocheul Roşu.
FLORIDA (B-dul Ferdinand 118): Emigranţii şi Nevasta brutarului
GRAND (Şoseaua Crângaşi 42): Vulturul Negru, opera completă.
GLORIA (Văcăreşti 44): Ea şi El şi Jurnal.
IZBANDA : Carnavalul alb şi Soţul meu conduce ancheta.
ILEANA (Strada Avrig nr. 1) : Viena-Petrograd şi Misterele Africei.
LIZIANU: Pentru Patrie şi Legiunea Diavolului.
LUCIFER (Calea Dudeşti 97): Prinţ şi Cerşetor şi Scandal fără motiv.
LIA (Griviţei 196) : Noaptea Amintirilor şi Frumoasă-i Tinereţea.
MARCONI : In zori de zi, Zile istorice, Jurnal Paramount şi trupa de reviste şi comedii D'Ayol.
MODEL: Satana în Frac şi Răzbunarea Zeului Siva.
MIORIŢA (Calea Moşilor 127): Femei în alb şi Cine a ucis pe Gail Preston.
MARNA (Griviţei 80): Ginger Ragers, Fred Astaire, în Farandola Un înger de fată şi trupa de reviste Titi Mihăilescu.
MILANO (Călăraşi 153): An Hardy iubeşte şi Alo Havay.
NISSA (Intrarea Zalomit 6): Ordin de chemare şi Frivola d-ră Brent.
NERO : Nanete are trei iubiţi şi Rendez-vous pe Riviera.
NONI: Evadatul No. 320 şi Fraţii Karamazoff.
ODEON (Str. 11 Iunie 75): Jertfa Supremă şi Feciora de azi.
PAX: Oameni şi Fiare şi Magda.
PACHE: Serenada Primăverei şi Intre Glorie şi Dragoste.
PARIS : Infernul Ingerilor, Secretul unei actriţe şi Jurnal.
REX (Calea Dudeşti 22): Ordin de chemare şi Noaptea amintirilor.
RAHOVA (Calea Rahovei 91): Farandola şi Săptămâna veseliei.
SPLENDID (Moşilor 290): Bengaly şi Totul pentru dragoste.
TRIUMF (Griviţei 325): Serenada Primăverei şi Beţivul.
TOMIS: Totul pentru dragoste şi Gibraltar.
UNIREA (Bul. Filantropiei 143) : Albă ca zăpada şi Menaj parizian.
UNIC (Bulev. Filantropiei 57) : Noaptea Amintirilor şi Nevasta mea subreta.
VOLGA (Dorobanţi 1): Echipa de Onoare, Viaţă fără griji şi Linia Siegfried.
VOLTA-BUZEŞTI : Manechinul, O familie trăznită. In pauze artişti.
VENUS: Rapsodia Diabolică, Dubla existenţă a D-rului Clitterhause şi Jurnal cu ultimele evenimente.

Football Football Football Football Football Football Football

La antrenamentul de ieri d. Alfred Fulga a cerut feroviarilor să joace serios cu Juventus

...Şi ei au făgăduit că vor juca

Se întâmplă întotdeauna la fel cu Rapid, atunci când vrea să câştige un match.

Feroviarii devin de o seriozitate impresionantă.

Lucrul acesta s'a observat la antrenamentul de ieri, la care a participt şi d. Alfred Fulga.

ECHIPA LUI NEGRU A INVINS DIN NOU

Antrenamentul a constat din exerciţii de condiţie fizică şi un match la două porţi.

Echipa lui Negru a învins din nou pe cea a lui Petrică Rădulescu. Scorul: 7:4.

Iată formaţiile:

A.: Negru, Lengheriu, Moldoveanu, Titel, Marton, Răşinaru, Florian, Auer.

B: Petrică Rădulescu, Boldiş, Baratky, Dan Gavrilescu, Căpuşan, Vintilă, Şipoş, Bogdan.

COSTEA NU JOACA PENTRUCA E BOLNAV

Dela acest antrenament a lipsit numai Costea. El nu a jucat pentrucă e bolnav. De altfel nu va juca nici Duminică.

In locul lui va juca Moldoveanu.

Iată de altfel echipa, care va „lupta" contra Juventusului:

Petrică Rădulescu, Marton, Lengheriu; Vintilă, Răşinaru, Moldoveanu, Şipoş, Bogdan, Auer, Radu Florian, Căpuşan.

ŞI UN DISCURS COMPETENT...

După antrenament, d. Alfred Fulga a vorbit jucătorilor despre matchul de Duminică.

Ca un bun cunoscător al echipei feroviare, d. Alfred Fulga a cerut jucătorilor să joace... serios.

Atât. Şi aceştia au promis.

Sportul Studenţesc va începe pregătirile în vederea returului la 8 Ianuarie

Deşi mai este până la închiderea actualului sezon de football, totuşi parte din grupările noastre divizionare au şi început să se gândească la începerea viitorului sezon.

Astfel, Sportul Studenţesc şi-a fixat încă de pe acum reluarea activităţii la 8 Ianuarie, dată la care vor începe antrenamentele de sală.

F.R.F.A. va face în orice caz turneul în Orient, chiar numai cu jocuri în Grecia şi Turcia, dar în luna Februarie

Proectul turneului în Orient al echipei naţionale de football nu va fi abandonat de F.R.F.A., deşi Egiptul şi Palestina nu vor să organizeze câteva matchuri.

Şi F.R.F.A. îl va perfecta numai cu matchuri în Grecia şi Turcia (pentru aceasta din urmă va avea o convorbire telefonică cu Ankara pentru a cere un răspuns precis), dar nu de Crăciun sau Anul Nou, ci — probabil — în luna Februarie.

O decizie definitivă o va lua Biroul Federal în şedinţa pe care o va ţine Marţi seară.

In aceiaşi şedinţă se va discuta şi problema turneelor echipelor de club.

F. C. Ploeşti continuă intens antrenamentele, pentrucă...

...la iarnă, dacă F. R. F. A. nu se opune, va întreprinde un lung turneu în Turcia şi Grecia

Ploeştenii au primit, deocamdată, o ofertă pentru 2 jocuri la Istanbul

Ploeşti, 28. — Odată cu terminarea campionatului divizionar de toamnă, conducerea lui F.C. Ploeşti nu a luat vacanţă, necesară de altfel după atâtea străduinţe şi o muncă încununată de succes, prin cucerirea primului loc al seriei intermediare, fără nici o înfrângere, ci doar cu un singur draw la Craiova.

O OFERTA DELA ISTANBUL

In cursul zilei de eri, d. primar dr. Mircea Botez, preşedintele lui F. C. Ploeşti, a primit o scrisoare din partea grupării Beyoglu S. K. din Istanbul, prin care îi oferă datele de 24 şi 25 Decembrie, pentru două jocuri în fosta capitală a Turciei, cu Beyoglu şi Pera.

Pentru aceste două jocuri Pera oferă 450 lire otomane, masă şi transportul.

Conducerea grupării ploeştene nu poate răspunde încă acestei oferte, fiindcă în primul rând nu are încă aprobarea Federaţiei, iar în al doilea rând doreşte un turneu de cel puţin 2 săptămâni, dorind — cu asentimentul turcilor —a lega aceste 2 jocuri de altele la Ankara, Smirna şi în Grecia.

D. ing. Haret a primit delegaţia de a se ocupa de ducerea la bun sfârşit a ofertei.

Se va răspunde dealtfel grupării turceşti dacă poate prelungi turneul, sau organiza încă 2—3 jocuri.

Oricum, oferta este foarte avantajoasă şi ar tenta, dar pentru numai 2 jocuri nu se poate face o deplasare atât de mare.

(N. R. — F. C. Ploeşti a şi cerut aseară aprobarea FRFA-ului).

O DECLARAŢIE A D-LUI DR. BOTEZ

Cu actualul efectiv, la care s'ar adăuga pe lângă Dobra şi câţiva din juniorii cari formează astăzi Prahova, împrumutaţi dela albaştrii, desigur că F. C. Ploeşti ar reuşi acelaş succes din trecut, făcând o frumoasă şi reuşită propagandă soccerului românesc, peste hotare.

Singura teamă a conducerii ploeştene, este intenţia Federaţiei de a nu da aprobarea, spre a nu concura turneul echipei naţionale de cadeţi, pe care forul suprem intenţionează s'o trimeată deasemeni în Orient.

D. primar dr. Mircea Botez, preşedintele lui F. C. Ploeşti, ne-a declarat în această privinţă următoarele:

„Pregătirea noilor cadre ale naţionalei, este o măsură salutară fiindcă numai astfel se poate împrospăta prima garnitură.

„Federaţia, care a monopolizat însă toate datele libere ale grupărilor, vrea acum să dispuie şi de turneele externe, pentru care motiv nu va permite echipelor ce-au aranjate matchuri peste graniţă, să le efectueze.

„De ce această nedreptate? Mai ales pentru grupările din secunda divizie, care au cele mai mari deficite?

„Echipa noastră, care se bucură de multă simpatie şi într'un oraş cu populaţie sportivă, am avut numai în actuala sesiune, peste 100 mii lei deficite, din motive cunoscute, cari au redus numărul spectatorilor, dar mai ales pentrucă jocurile diviziei secunde nu sunt în agrementul acestora.

„Ne plângem noi, o grupare cu un bilanţ bogat şi ne gândim la acelea sărace. Şi atunci de ce Federaţia să prefere echipa naţională căreia i-a aranjat dealtfel pentru la anul un frumos program internaţional şi nu pe grupările care solicită un drept al lor şi cari vor putea astfel asigura salariile jucătorilor, pe timpul actualei vacanţe.

„Sunt convins că d. preşedinte Gabriel Marinescu va recunoaşte că doleanţele noastre sunt îndreptăţite şi va aproba până la urmă cererea grupărilor cari au perfectat turnee în afara graniţelor, mai ales că acestea au numeroşi jucători, componenţi ai echipei naţionale de „cadeţi".

ANTRENAMENTE

Jucătorii lui F. C. Ploeşti continuă antrenamentul săptămânal, sub conducerea internaţionalului Cocis, pentruca turneul, ce urmează să înceapă pe ziua de 20 Decembrie, să nu-i găsească nepregătiţi.

Dacă VENUS nu acceptă, RAPID pleacă şi singur în Turcia

Am anunţat la timp de proectul clubului feroviar de a întreprinde un turneu în Orient, în combinaţie cu Venus.

Dacă tratativele nu vor conduce la un acord dfinitiv, Rapid va căuta să răspundă singur ofertelor primite.

Până acum sunt angajate două matchuri la Ankara şi două la Istanbul.

LA 6 DECEMBRIE LA SUBOTIŢA

După toate probabilităţile Rapid va juca la 6 Decembrie, la Subotiţa cu S.A.K.

In cazul acesta plecarea va fi Marţi dimineaţă.

Comitetul technic a alcătuit principial lotul jucătorilor, ce vor pleca.

Prin bună voinţa d-lui Vântu subsecrtar la ministerul de interne, paşapoartele au fost scoase, astfel că toate sunt gata de plecare.

Echipa va fi condusă de d. ing. Zotta, d. Bauer ne putând pleca, deoarece e concentrat.

Rapid a renunţat la sancţiunile împotriva lui Sipos

Se ştie că Sipos era să fie sancţionat pentru o vină nu atât de mare, poate, dar dificil de precizat.

A avut un incident cu d. Alfred Fulga, preşedintele clubului feroviar.

Sipos şi-a cerut însă scuze pentru momentul de nervozitate şi... incidentul poate fi considerat închis.

Rapid nu mai joacă la Brad cu Mica

Pentru a putea face o figură cât mai frumoasă în turneul din Jugoslavia Rapid a renunţat la matchul cu Mica din Brad, pe care trebuia să-l dispute la 4 Decembrie.

Intr'adevăr, Rapid a anunţat pe Mica de anularea matchului, întrucât efortul, pe care ar fi trebuit să-l depună echipa, ar fi fost prea mare.

In consecinţă, plecarea pentru Zagreb a fost fixată Miercuri seara iar întoarcerea Marţi dimineaţa.

Shooturi şi bare

COSTEA, mijlocaşul stânga al Rapidului, se căsătoreşte Duminică 3 Decembrie, cu d-ra Petruţa Rădulescu.

Felicitările noastre cele mai călduroase.

Reintră Petea Vâlcov în matchul cu Sportul Studenţesc?

Nu ar fi exclus ca atacul Venusului să adopte o soluţie „interesantă"

Venus a făcut ieri ultimul antrenament în vederea matchului cu Sportul Studenţesc.

A fost o uşoară şedinţă de condiţie fizică şi exerciţii pentru controlul balonului.

Au lipsit numai Bodola, Ene şi Bărbulescu.

Absenţa lui Bărbulescu este justificată deoarece el se ocupă acum cu hockeyul.

REINTRA PETEA VALCOV?

Echipa va fi alcătuită astăseară.

După toate probabilităţile, va reintra în linia de atac Petea Vâlcov.

In locul cui? Iată un lucru foarte greu de spus.

Nu este exclus ca atacul venusist să prezinte o formulă neaşteptată.

CICLISM

Ce ați zice de...

O cursă de 3 zile, la primăvară, fără a părăsi Bucureștii?

Un proect nu numai interesant dar și foarte practic

Vă reamintiți, probabil, că mai deunăzi, într'un comunicat al „F.R.C.”-ului, în care se vorbea, printre altele și de organizarea Balcaniadei cicliste, la București, în 1940, se indicase, — principial desfășurarea acestei dispute în zilele de Paști.

Data este. firește, în funcție de atmosfera internațională, iar organizarea probei așișderea depinde de acest lucru tare problematic: evenimentele internaționale.

In cazul când nu s'ar putea organiza Balcaniada de Paști, suntem în posesia unui proect, pe cât de interesant pe atât de practic care s'ar putea desfășura fie înainte de Paști, — în cazul când Balcaniada ar avea loc — fie, mai posibil, în Mai când se pot afla două sau trei sărbători consecutive.

Dar, iată, proectul.

TREI ZILE FARA A PARASI BUCUREȘTIUL

La noi de obiceiu o cursă de peste 300 km., implică deplasarea din Capitală.

Faptul este costisitor și de multe ori, proecte frumoase de alergări de două sau trei zile nu mai ajung a fi înfăptuite, eternul motiv fiind lipsa de resurse.

In cazul acesta cunoaștem o sugestie salvatoare. Să nu se mai plece din București și totuși să se alerge curse de fond de mai multe zile.

Și iată cum.

In prima zi s'ar alerga o cursă pe distanța București-Giurgiu-București 120 km.

In ziua a doua București-Alexandria-București (ruta este 80 la sută gudronată) — 160 km.

Ziua a treia: București-Oltenița-București 120 km.

Din toate aceste trei curse sosirea s'ar face pe velodromul dela Belu, căruia i se va amenaja o intrare comodă pentru cicliști.

Mai mult chiar și plecarea s'ar putea da tot de pe velodrom, până la înapoierea alergătorilor de fond desfășurându-se o reuniune pe pistă.

ȘI O ORGANIZARE MIXTA

Pentru a se ușura sarcina organizării propunem, o regie mixtă, fiecare cursă din cele trei, fiind organizată de o altă grupare.

In modul acesta cheltuelile vor fi reduse, cursei neștirbindu-i-se deloc din valoare.

Clasamentul se va face prin totalizarea timpului în cele trei zile de goană.

Ideia aceasta, pe care o sugerăm celor în drept, ne amintim fusese cândva un proect al vechii formații a „F.R.C.'-ului.

Găsindu-l foarte practic îl facem cunoscut tuturor grupărilor invitându-le să reflecteze serios.

Ar fi în adevăr un lucru original și — ceeace este important, — infinit mai puțin costisitor decât o deplasare în provincie cu o caravană numeroasă.

— em. i —

CICLO-CROSS

Fiindcă nu sunt curse

Toți alergătorii se duc să vadă, Duminică 3 Decembrie, campionatul național de „cross-country” în care aleargă cicliștii Tudose, Tălmaciu, Radu Ioniță si Someșan

Duminică 3 Decembrie va fi o zi liberă.

Motivele, par a fi, lipsa dela start a celor mai buni „ciclo-cross”-iști: Tudose, Tălmaciu, Radu Ioniță și Someșan (acesta încă nu e în formă, se pare).

Apoi, fiindcă data nu a fost reținută de nicio formație și cum se proectează organizarea unei probe de „ciclo-cross” de mari dimensiuni pentru 10 Decembrie, ziua de Duminică a fost lăsată liberă.

Astfel fiind alergătorii, după ce își vor face antrenamentul, — este vorba de „ciclo-cross”-iști, — se vor duce cu toții pe velodromul din șos. Ștefan cel Mare pentru a asista la „cross-country“ la care participă cicliștii: Tudose (care debutează și va fugi sub culorile „Vijorului Dacia”) și Tălmaciu, Radu Ioniță și Someșan, — „cross”-iști încă vechi.

Iată un avertisment făcut pentru familia ciclistă care, este neîndoios va fi în păr Duminică pe velodromul din șos. Ștefan cel Mare.

TIR

Campionatul legiunii de străjeri București

Mâine dimineață se va disputa pe poligonul de tragere al A.N.E.F.-ului începând dela ora 9 cea de-a doua etapă a campionatului străjeresc de tir pe legiune dotat cu cupa legiunii de străjeri București. Meritele organizării acestui campionat revin d-lui comandant Al. Gheorghiu al legiunii, care a căutat să-i dea o amploare deosebită'n străjerie. Mâine va concura cohorta II Negru adică câte un cuib de fiecare liceu cuprins în sectorul II Negru; până'n prezent conduce în clasamentul cupei colegiul Național sf. Sava cu 478 puncte urmat de deținătorul cupei de anul trecut: liceul Cantemir Vodă și liceul Spiru Haret.

Trebue să remarcăm marele număr al concurenților cari sunt aproape sută reprezentând peste unsprezece licee din Capitală.

DRUMEȚIE

Hai la Drum începe activitatea de iarnă

Duminică 3 Decembrie — Marea Caravană, cu și fără schiuri — Bușteni-Dihamul-Casa Vânătorilor — sub conducerea d-lui și d-nei Ionel și Alice Popa Plecarea din București Sâmbătă — acceleratul ora 18,35.

Sâmbătă 16 Decembrie-Ceaiul Drumeției în sala Arta (strada Batiștei) — orele 20—2 — Jazz Corologos.

Sâmbătă 23 Decembrie—1 Ianuarie. — Tabără de schiori și Jom de Crăciun — pe Bucegi, la Casa Regele Carol II — sub conducerea d-lor locotenenți I. Diaconescu și Florin Marinescu.

Dela plecare la sosire...

In formă: Dexter Hanover, Movila, Josedale Margot, Szeghed, Busuioc și Paj Axtell
De urmărit: Năluca, Catinca, Brebenea și Cartușel

● *DEXTER HANOVER a repurtat o victorie ușoară, într'un lot în care era surclasat.*

● *BISTRICIOARA nu și-a desmințit excelenta formă în care se află.*

● *NALUCA a stabilit cea mai bună performanță din carieră. De notat că la finish nu a putut fi întrecută de Răsura. Este de urmărit.*

● *NATION a reușit să câștige de data aceasta. Dacă nu s'ar fi handicapat suplimentar cu un lung galop ar fi biruit mult mai ușor.*

● *CATINCA a făcut o cursă foarte bună, arătând o formă excelentă. Nu a putut însă rezista finishului iepei Nation.*

● *DORKA a mers ca în ultima ei exhibiție, adică mediocru. Iapa nu e bine, altfel nu se poate explica aceste performanțe ale ei.*

● *KING WORTHY, pe un parcurs lung pentru aptitudinile lui, nu putea face mai mult.*

● *SULTANA este o iapă foarte capricioasă. Nu poate efectua un parcurs fără 3—4 galopuri.*

● *MOVILA a recoltat a treia victorie consecutivă. Iapa d-lui Stănciulescu este foarte bine. Va mai câștiga.*

● *BREBENEA nu a lipsit dela sosire în ultimul timp. Va câștiga cât de curând.*

● *KATY CAID a mers mai bine de data aceasta. In forma actuală nu putea însă să termine înaintea celor ce au precedat-o.*

● *SONORA a figurat. Fără galopul dat pe prima parte a parcursului probabil că ar fi terminat mai aproape.*

● *DOMNICA a stabilit o performanță mediocră, față de cele anterioare. Probabil că nu se înțelege cu Borisiac.*

● *HAVANA a fugit ceva mai bine. Cu un galop în care a pierdut circa 40 metri a reușit să stabilească 1'30,3.*

● *NUTZA WORTHY nu deține condiția maximă.*

● *REDEA a făcut curse mult mai bune cu Moldovan. La un moment dat apăruse periculoasă pentruca să sfârșească printre ultimii.*

● *JOSEDALE MARGOT, deși a câștigat, a concurat mai prost decât ultimele dăți. Faptul că la finish a trebuit să fie împinsă la maximum pentru a trece de Iubita e concludent.*

● *IUBITA nu putea face mai mult. Performanța ei este onorabilă.*

● *FLORITA a fugit în cal obosit. După prima mie de metri nu-și mai găsea picioarele.*

● *MOHOR și PETER GORDON sunt departe de valoarea maximă.*

● *SZEGED a stabilit o excelentă performanță. A bătut de cât a voit conducătorul său. Este unul dintre elementele de nădejde ale trapului nostru. Dacă va progresa ca până acum se anunță, pentru la anul, singurul adversar pentru Joppa Hanover la noi.*

● *GRUIA a concurat mulțumitor. Faptul că a întrecut pe Citronat Gordon la egal este suficient.*

● *CITRONAT GORDON a confirmat ultima lui alergare, care a fost bună.*

● *ROTA este de urmărit. A marcat 1'32,2 fără a fi forțată la nici un moment. Va câștiga curând.*

● *TUTUN nu s'a împăcat cu alergările desfășurate în tempo alegro.*

● *POCK merge mult mai bine pe parcursurile lungi.*

● *CENTAUR, descalificat pentru mers neregulat, a arătat totuși o valoare bună, conducând mult timp plutonul.*

● *UȚA nu făcea impresie bună nici în padok. Pe teren ne-a confirmat această impresie.*

● *BUSUIOC este alt cal când pleacă din fruntea plutonului.*

● *NATAȘA a fugit bine. Iapa este în formă și poate figura și în loturi superioare.*

● *KANADA făcea impresia, după prima trecere prin fața tribunei, că va recolta o victorie ușoară. Totuși nu a perseverat în efort rămânând a treia. In momentul când a galopat era bătută.*

● *KAMAA a alergat bine, pe un parcurs lung pentru aptitudinile lui. Faptul că a mers 1000 metri cap la cap cu Kanada denotă o condiție excelentă. E de urmărit.*

● *VIZIRU, ca orice cal suferind de picioare, nu se acomodează cu terenul tare. Performanța lui nu spune nimic.*

● *BRUMA II a dat patru galopuri, cari au scos-o din cursă. Nu avea însă șansă regulată.*

● *BANUȚA a plecat cea mai bine dintr'un lot de șase cai care plecau la egal, reușind să ia pe prima parte a parcursului, avantajul necesar victoriei.*

● *IARBA a galopat de două ori și totuși s'a plasat. Fără greșeli, nu era exclusă victoria ei.*

● *PAJ AXTELL este într'o formă foarte bună. A fost condus cu tactică de Corol, care l-a păstrat tot timpul pe planul al doilea și lansându-l la momentul oportun.*

● *CARTUȘEL a fugit bine, da ra dat peste un adversar în formă. Este de urmărit.*

S'au făcut primele înscrieri în Derbyul de trap Român din 1940

Au fost angajați 48 de concurenți

Primul termen pentru înscrierile în Derbyul de Trap 194, a expirat eri. Până la această dată au fost înscriși nu mai puțin de 48 de trăpași, un număr destul de mare.

Bine înțeles, că nu toți aceștia se prezintă cu șansă.

Remarcăm, în primul rând, pe GABY M., campioana generației. Pensionara grajdului Sterea va fi handicapată de lungimea parcursului.

Pe listă mai figurează apoi ELLY, care a marcat mari salturi de valoare, ajungând în primele locuri ale generației.

Rama II nu lipsește nici ea.

Cu sorți de isbândă mai sunt: Santuța, Răsura și Taina, admirabile pe distanțele lungi, Birlic și Ulis, singurii armăsari mai răsăriți din această generație de iepe, Draga Mea și Floare.

Dăm mai jos, lista completă a Derbyștilor anului 1939, precum și cele mai bune recorduri ale lor:

Paj Axtell	1.35.1
Princesse Caid	—
Domnia	1.43.8
Victoria	1.45.4
Elly	1.28.8
Bandit II	1.33.7
Cilly Hanover	1.37.1
Don	1.33.8
Birlic	1.31.5
Barza	1.32.6
Talisman	1.43.4
Miriștea	1.34.1
Jocker	1.38.2
Lăutar	1.40.7
Brenn	1.33.7
Prinț Worthy	1.38.9
Santuța	1.31.3
Călin	1.33.9
Taina	1.32.1
Eol	1.33.5
Giovinezza II	1.36.4
Rozina	1.38.4
Răsura	1.32.4
Draga Mea	1.30.5
Gaby M.	1.28.4
Lilia	1.38.9
Turla	1.39.1
Bistricioara	1.35.5
Ulis	1.32.7
Urganda	1.37.2
Tătăran	1.33.2
Ural	1.32.5
Director	—
Ikar	—
Isvor T.	1.39.9
Nocica	1.39.8
Hispano	1.34.6
Rama II	1.27.6
Columbus	1.37.4
Șoimu	1.47.1
Speranța	1.39.1
Nicevo	1.39.4
Floare	1.31.5
Tara	1.37.5
Cina	1.37.2
Năluca	1.42.8
Cimbric	1.43.7
Ciuleandra	1.42.2

Informații

● SLOBOZENCO urmează a fi supus unei operații de hernie. In acest timp, de efectivul d-lui Stănciulescu se va îngriji Crainic.

● **VALENȚIO nu mai avea voe să alerge în probele publice, deoarece se poticnea și putea da astfel loc la accidente.**

Doctorul a găsit însă că poticnirea lui Valențio este ceva trecător și calul este complet sănătos. De aceea, Valențio va mai fugi în curse începând chiar de zi, când este principalul concurent în premiul Dora Hall.

● AZI, la Secretariatul Societății Hipice Române se publică distanțele în cursele de Miercuri 6 Decembrie.

Azi la Băneasa Trap

HIPISM

Alergări deschise

Reuniunea cailor utili

Premiul Dixie Volo, alergare extrem de grea

Pe programul reuniunei de azi dela Băneasa-Trap, nu figurează n[illegible] multe vedete. Găsim numai pe Kitty Clair, Ben Hur, Amy Scotland.

Punctul forte al reuniunei stă, în felul cum sunt alcătuite cele șapte alergări ale zilei.

Cursele sunt deschise cailor cu record în jurul lui 1.30, adică acelei categorii de trăpași, care totdeauna au dat loc la lupte spectaculoase.

Vor fi aliniați 60 de cai, în șapte curse, ceeace inseamnă o medie de peste 8 cai într'o alergare.

Cea mai deschisă probă va fi premiul Dixie Volo, cu 13 candidați.

Cine va câștiga?

PREMIUL DONALD BELWIN

Caii cu șansă sunt: Cartușel, Harry Boy și Zenit. Dacă Zenit ar fi bine, nu ar exista nici o îndoială asupra câștigătorului. Pensionarul lui Fischer nu ne-a plăcut însă în ultimul timp. De aceia îi vom prefera pe Cartușel și Harry Boy, care au vădit o formă excelentă.

Indicăm: CARTUȘEL, Harry Boy.

PREMIUL DOCTOR MAXEY

Năluca și Iarba s'au impus cu ocazia ultimei reuniuni. Prima a concurat pe 2100 de metri, într'o companie superioară. De data aceasta, pe 1700 și într'un lot de talia ei, ar trebui să câștige. Iarba e principala adversară, iar pentru cealaltă plasă îl menționăm pe Ulm, care deși nu este prea corect, poate face o figură frumoasă.

Indicăm: NALUCA, *Iarba,* Ulm.

PREMIUL DEAN

Ar fi de ales între Catinca și Kitty Clair, prima reprezentând forma, iar cealaltă clasa. Catinca se găsește de data aceasta pe distanța ei favorită, de aceea o recomandăm înaintea iepei americane.

Indicăm: CATINCA, *Kitty Clair.*

PREMIUL DORA HALL

Una din alergările grele ale zilei. Probabil că lupta se va da între Busuioc, Brebenea, Valențio și Tutun. Primul, cu ocazia ultimei lui exhibiții, a primit 80 de metri dela Viziru, un cal care de cele mai multe ori a plecat la egal cu Brebenea și Valențio. Deci Busuioc are o sarcină extrem de grea. Tutun, oricât de bine ar duce distanța, nu-i poate da 40 de metri lui Valențio și Brebenea, care rămân astfel caii cursei. Instalăm favorită pe Brebenea, care deține actualmente o formă remarcabilă.

Indicăm: BREBENEA, *Valențio.*

PREMIUL DALSZI

Câștigătorul urmează să se recruteze între caii care pleacă la 1760. Brenn, Tătăran și Hispano, par cei mai calificați. Vom merge cu primul, deoarece e mai corect decât adversarii lui mai sus menționați.

Indicăm: BRENN, *Tătăran,* Hispano.

PREMIUL DRIFT ALONG

Ben Hur a câștigat în loturi mult mai pretențioase. Credem că va reuși să învingă pe Amy Scotland, principala adversară. Grozava, dacă se va acomoda cu Morozov este foarte periculoasă. Outsiderul cursei este Bandit II, care e împacă de minune cu alergările în fruntea plutonului.

Indicăm: BEN HUR, *Amy Scotland,* Grozava.

PREMIUL DIXIE VOLO

Cea mai deschisă alergare a zilei. Au șanse aproape egale: Sonora, Nutza Worty, Tufănica, Oborean, Poenița și Viitor. Sonora nu este prea corectă, iar dintre Nutza Worty, Tufănica și Oborean, care vor porni la egal, reținem pe Nutza Worty. Pentru locurile următoare, mergem cu Poenița și Viitor.

Indicăm: NUTZA WORTY, *Poenița,* Viitor.

CONCURENȚI DECLARAȚI OFICIAL

PREMIUL BELWIN
Condiție (1/2) — 15.000 lei

Elena	1760	Brânzea
Peter Gordon	1780	Crotenco
Harry Boy	1780	Ghinea
Dor de Ducă	1800	S-zenco
Geisha	1800	V. A-sky
Zenit	1800	Fischer
Cartușel	1800	Gram

PREMIUL MAXEY
Condiție (1/1) — 13.000 lei

Ulm	1700	Pavlic
Șoimu	1700	Crainic
Domnița	1700	Corol
Union	1700	Zabelin
Dracu	1700	Slobozenco
Uraca	1700	Moldoveanu
Năluca	1720	Tassopol
Ciuleandra	1760	V. A-sky
Iarba	1760	Lucan

PREMIUL DEAN
Handicap — 13.000 lei

Sonia Worthy	1700	Corol
Catinca	1720	Ghinea
Kitty Clair	1740	Cercasov
Giuditta	1760	T. Marcu
Hercegnö	1760	Gaidaev
Vivat	1780	Crainic

PREMIUL DORA HALL
Condiție — 13.000 lei

Lugoj	2120	Tassopol
Livada	2140	D-ra Crist.
Cupidon	2160	I. Russ
Busuioc	2180	Ghinea
Valențio	2200	Crainic
Brebenea	2200	Gaidaev
Tutun	2240	S-zenco

PREMIUL DALSZI
Handicap — 13.000 lei

Fudul	1720	S-zenco
Primăvara	1740	Fischer
Pan Worthy	1740	Borisiac
Jack	1760	Grünwald
Tătăran	1760	Gram
Brenn	1760	Pavlic
General W.	1760	Crotenco
Hispano	1760	Ghinea
Mohor	1760	Gaidaev

PREMIUL DRIFT ALONG
Performanță — 15.000 lei

Bandit II	1720	Pavlic
Tais	1720	Voronin
Sultan II	1720	Litviniuc
Grozava	1720	Morozov
Spic	1740	Ghinea
Redea	1740	Moldoveanu
Santuța	1760	T. Marcu
Natașa	1780	Cercasov
Amy Scot.	1780	Szabo
Ben Hur	1880	Tassopol

PREMIUL DIXIE VOLO
Handicap — 15.000 lei

Inel	1700	Ghinea
Sultana	1720	Moldovan
Sonora	1720	Zabelin
Dolly Worthy	1740	Crotenco
Leu	1740	Marcenco
Nutza W.	1740	Tassopol
Sorvaneț	1740	Pavlic
P. Worthy	1740	D-ra Crist.
Tufănica	1740	Gaidaev
Oborean	1740	Crainic
Handicap	1760	Borisiac
Poenița	1780	Szabo
Viitor	1820	S-zenco

PRONOSTICURILE PRESEI

ZIARELE	Pr. Donald Belvin	Pr. Doctor Maxey	Premiul Dean	Premiul Dora Hall	Premiul Dalszi	Premiul Drift Along	Premiul Dixie Volo
Universul-Sport	Cartușel Harry Boy	Năluca Iarba	Catinca Kitty Clair	Brebenea Valențio	Brenn Tătăran	Ben Hur Amy Scotland	Nutza Worthy Poenița
Gazeta Sport.	Cartușel Harry Boy	Năluca Iarba	Kitty Clair Catinca	Brebenea Valențio	Jack Hispano	Natașa Santuța	Poenița Nutza Worthy
Universul	Zenit Harry Boy	Iarba Uraca	Giuditta Kitty Clair	Valențio Brebenea	Hispano Brenn	Ben Hur Santuța	Nutza Worthy Viitor
Curentul	Harry Boy Cartușel	Iarba Ulm	Kitty Clair Giuditta	Brebenea Valențio	Hispano Jack	Amy Scotland Ben Hur	Tufănica Nutza Worthy
România	Cartușel Zenit	Ulm Năluca	Kitty Clair Sonia Worthy	Valențio Brebenea	Jack Tătăran	Ben Hur Santuța	Oborean Poenița
Timpul	Harry Boy Cartușel	Iarba Ulm	Kitty Clair Vivat	Brebenea Tutun	Jack Bren	Amy Scotland Ben Hur	Poenița Viitor
Ordinea	Zenit Cartușel	Năluca Șoimu	Hercegnö Kitty Clair	Tutun Cupidon	Brenn Tătăran	Ben Hur Amy Scotland	Tufănica Viitor
Seara	Zenit Peter Gordon	Iarba Domnia	Kitty Clair Hercegnö	Tutun Valențio	Brenn Mohor	Ben Hur Natașa	Oborean Viitor
Semnalul	Harry Boy Cartușel	Ulm Iarba	Catinca Vivat	Valențio Cupidon	Brenn Mohor	Grozava Ben Hur	Oborean Poenița
Evenimentul	Zenit Harry Boy	Union Iarba	Kitty Clair Giuditta	Brebenea Tutun	Tătăran Pan Worthy	Grozava Ben Hur	Nutza Worthy Sorvaneț
Cei mai indicați	Zenit 4 Cartușel 3 Harry Boy 3	Iarba 4 Năluca 3 Ulm 2 Union 1	Kitty Clair 6 Catinca 2 Giuditta 1 Hercegnö 1	Brebenea 5 Valențio 3 Tutun 2	Brenn 4 Jack 3 Hispano 2 Tătăran 1	Ben Hur 5 Amy S-land 2 Grozava 2 Natașa 1	Oborean 3 Nutza W. 3 Tufănica 2 Poenița 2

Alergările de trap

Băneasa Trap; Ziua 29-a, Duminică 3 Decembrie

— PROGRAM DEFINITIV —

Premiul ACILINA
Condiție (1/2) — 13.000 lei

2100 Peggy Worthy, Kirasa.
2200 Sorana, Peter Gordon.
2220 Dor de Ducă, General W., Va-ta, Hispano, Diadia Lul, Zarzăr.
2240 Tava, Geisha, Tais, Zenit.
2280 Tufănica.

Premiul AXWIN
Condiție — 15.000 lei

1700 Isabela, Redea.
1720 Tava, Kitty Clair, Sorvaneț, Sonora.
1740 Dolly Worthy, Rota, Catinca, Hercegnö.
1760 Mura, Edith
1780 Katy Caid, Hannibal II, Viitor, Bruma II
1800 Amilkar.
1820 Antrag.

Premiul ALMA SCOTT
Condiție (1/1) — 15.000 lei

1720 Bănuța
1720 Iarba.
1740 Pușa, Tara, Speranța.
1760 Prinț Worthy, Joker.
1780 Bistricioara.
1200 Hispano
1820 Paj Axtell
1840 Ulis.
1860 Birlic.
1880 Amy Scotland.
1920 Floare.

Premiul ADJUSTOR
Handicap — 13.000 lei

2100 Peggy Worthy, Șoimu.
2120 Ciulendra, Năluca.
2140 Talisman, Lut, Fusta II.
2160 Uria, Musculița.
2180 Furor, Prinț Worthy.
2200 Rozina, Ta[illegible]a.
2220 Elișor, Cina, Giovinezza II, Joker.
2240 Călin,

Premiul ARMEDA
Record — 15.000 lei

2100 Sultana, Tava, Pinkerton.
2120 Lugoj, Va-ta, Oborean.
2140 Gangster.
2160 Mura.
2180 Viziru, Jarvis, Brebenea, Talaz.
2200 Ben Hur.
2220 Havana, Pock.

Premiul ALLAND
Handicap — 13.000 lei

1700 Fudul.
1740 Puica, Tătăran, Brenn, Don.
1760 Isabela, Tava, Durdulia, Sonora, Livada, Răsura.
1780 Dolly Worthy, Nutza Worthy, Sorvaneț, Peter Worthy, Sultan II, Florita, Harry Boy.
1800 Gangster
1820 Movila

Premiul AXELINE
Handicap — 18.000 lei

1700 Isabela, Dolly Worthy, Sonia Worthy.
1720 Catinca, Handicap.
1740 King Worthy, Cupidon, Poenița, Centaur.
1760 Katy Caid, Giuditha, Mura, Pleava, Bruma II.
1780 Kanada, Vivat, Blondella, Valențio.
1800 Hannibal II.

Azi la Băneasa-Trap

● ALERGARILE încep la orele 13.45 precis.

● EVENTUL va funcționa în următoarele curse: întâia cu a doua (premiul Donald Belwin și premiul Doctor Maxey); a treia cu a patra (premiul Dean și premiul Dora Hall); a patra cu a cincea (premiul Dora Hall și premiul Dalszi) și a cincea cu a șasea (premiul Dalszi și premiul Drift Along).

● JOCUL austriac va începe cu miza inițială de 30.000 lei și pornește cu alergarea a doua, premiul Doctor Maxey. Buletinele se primesc până la începutul primei curse.

● URMATORII cai primesc 20 de metri avans, fiind conduși de băeți de grajd;

Uraca, în premiul Doctor Maxey, va pleca dela 1700.
Iarba, tot în premiul Doctor Maxey, va pleca dela 1760.
Cupidon, în premiul Dora Hall. va pleca dela 2160.
Sultan II, în premiul Drift Along, va pleca dela 1720.
Grozava, în aceeași cursă, va pleca dela 1720.
Redea, tot în premiul Drift Along, va pleca dela 1740.

● FUDUL, va concura în premiul Dalszi, fără joc la pariul mutual.

DIVERSE

● LA ST. UJVARI, vor intra în antrenament, pensionarii d-lor căpitan Dăscălescu și lt. Nănescu. Aceștia sunt: Furtuna, Puișor și Hodoronc Tronc.

● HODORONC TRONC, yearling din Defensor și Hanza, a fost cumpărat de d-nii căpitan Dăscălescu și lt. Nănescu, dela d. căpitan Maxim.

● EFECTIVUL d-lui căpitan Maxim va ierna în provincie și va fi readus la Ujvari în antrenament la mijlocul lunei Martie. Este vorba de **Medardus, Menelik, Monette III, Mărțișor II și Floreal.**

● NAPLOM va fi declarat în antrenament și în 1940, deși armăsarul va avea 7 ani.

● DECLARAȚIILE de naștere a cailor de galop, vor trebui făcute de către crescători până la finele acestei luni. Se crede, că în anul acesta, s'au născut mai mulți cai, decât în anii precedenți.

● D. LEON GRIGORESCU a închiriat cariera de curse a următorilor cai, proprietatea d-lui I. D. Petrescu:

Bila, iapă de 2 ani, din Bou Jeloud și Băbușca.

Mircioaia, iapă de 2 ani, din Ghiaur și Mariposa.

● **Maghiran,** armăsar yearling, din Blue Boy și Mariposa.

● **Buclucaș,** armăsar yearling, din Somogy și Bona Ventura a fost vândut de d. căpitan Constantinescu. d-lui Țintă.

● MAI MULT ca sigur, că vor fi aduși din Franța, chiar în cursul lunei prezente, câțiva cai de bună calitate, cu care un nou proprietar să-și înființeze un grajd de cai de curse.

● RASFAȚAT și CORSAR, vor fi supuși unei operații de venisecție. O astfel de operație l-a refăcut pe Cătălin cal de curse.

● J. WILSON intenționează să reînoiască contractul cu jockeul Crișan, care a expirat zilele acestea.

● TICU și CAIAFA, proprietatea d-lui maior Aslan, vor ierna în provincie.

● SALAMANCA, armăsar din Leander și Speranța, urmează să fie castrat.

CROSS-COUNTRY

Inainte de campionatul naţional de Duminică

Concurenţii şi organizatorii sunt în aşteptarea întrecerii

Deşi de mult aşteptatul campionat naţional de cross-country ne mai despart două zile, încă de pe acum în massele atleţilor din Capitală se vântură — şi încă cu aprindere — numele celui care va reuşi să-şi adjudece campionatul naţional de alergare pe teren variat — un titlu destul de pompos şi greu pentru statul personal al unui atlet — cât şi numele fericitului club ce va reuşi să-şi însuşiască mult dorita cupă Ioan Cămărăşescu.

Pronosticurile sunt împărţite, şi credem că o statistică obiectivă făcută printre rândurile acelora ce încearcă ca prin calcule, mai mult sau mai puţin savante, de probabilităţi, să scoată din pălăria fermecată numele câştigătorilor, ar face constatări dintre cele mai ciudate. Fiecare îşi arogă, şi încă cu argumente puternice, şanse de a-şi apropia titlul şi trofeul.

Realitatea este alta. Dacă statistica noastră are un caracter pur obiectiv, cei recenzaţi sunt copleşiţi de un subiectivism revoltător.

O încercare de a privi pe deasupra acestora ar putea, într'o oarecare măsură să se depărteze de subiectivism şi să pătrundă lucrurile, cu mult discernământ şi obiectivism

Un lucru se profilează ca ceva cert. Disputa. O dispută aprigă între adversari cu şanse sensibil egale, o luptă dramatică şi cu o calitate în plus că va putea fi gustată în toată plinătatea ei de toţi spectatorii.

CINCI CLUBURI, CINCI ŞANSE

Până în prezent s'au înscris la acest campionat cinci cluburi: Viforul Dacia, Venus, Victoria, din Capitală şi A. S. M. Braşov, S. S. S. G. din Braşov, acestea dintre cluburile cu mai multă suprafaţă.

Fiecare dintre ele se prezintă cu sorţi de izbândă atât de egale, judecând echipa prin valorile individuale ale fiecărui alergător, că un pronostic apropiat de adevăr devine aproape o imposibilitate.

Stadiul Român, echipa care câţiva ani în şir era aceia care spunea ultimul cuvânt, cuvânt hotărîtor în a desemna câştigătorii, anul acesta spre regretul unanim al acelora care admiră acest sport (şi vai sunt atât de puţini...), nu participă. Gogoriţa că nu are echipa completă nu poate mulţumi pe aceia cari cunosc mai bine realităţile. Un oarecare tratament din partea conducătorilor aplicat acestui bătrân club — asupra căruia noi nu ne pronunţăm într'un fel sau altul — au nemulţumit pe lă absenţă dela orice fel de manifoşi-albaştri, hotărându-i la o totafestaţiune atletică pe tot sezonul de toamnă. Hotărît, această preţioasă absenţă, este deschizătorul marelui semn de întrebare pe care ni-l punem noi şi iniţiaţii asupra victoriosilor.

Toate cluburile enumărate mai sus s'au pregătit cu o egală atenţie şi seriozitate.

Pe de altă parte traseul inedit îngreuiază şi mai mult darea unui pronostic.

Dar până în ziua concursului vom mai reveni asupra acestui lucru, rămânând ca la urmă rezultatele de pe teren să clarifice în mod definitiv spusele noastre şi ale altora.

Un lucru este clar: lupta pe echipe va fi extrem de acerbă şi va lua forme dintre cele mai dramatice.

UN MATCH INTERESANT INTRE BRAŞOV ŞI BUCUREŞTI PENTRU CUPA MUNICIPIULUI BRAŞOV

Incă de acum doi ani a fost pusă în joc o frumoasă cupă de către primăria Municipiului Braşov, care să revină ligii Muntenia sau Ţara Bârsei, după cum îşi vor clasa mai bine primii patru atleţi din Liga respectivă.

In anul 1937 ea a fost câştigată de Liga Muntenia, iar în 1938 de Liga Ţara Bârsei.

Anul acesta lupta se anunţă tot aşa de aprigă, cele două ligi având formaţii aproape egale.

In echipa Ţara Bârsei vor lua parte atleţii cluburilor Municipiului şi a saşilor, iar la Bucureşti: Viforul Dacia, Venus, Victoria, CFR. şi Leonida.

In prima echipă vom găsi pe: Lehni, Fischer, Gall, Chincomban, etc. şi în secunda pe Radu Ioniţă, Kontz, Tălmaciu, Todiriu, Tărtăreanu, etc.

Pentru conducătorii celor două ligi, este de mare importanţă cine va învinge, deoarece fiecare dintre ei revendică titlul de campion.

„Pentru tineretul din Capitală"

Federaţia română de atletism şi Asociaţiunea sportivă şi culturală Viforul Dacia invită spre a privi şi încuraja pentru Duminică 3 Decembrie la ora **10 a. m. la Parcul sportiv al Sectorului I Galben din şoseaua Ştefan cel Mare 43, pe toţi tinerii din Capitală la marele Cross-Country, care va desemna pe cal mai bun alergător din ţară pe teren variat.**

Intrarea pentru acest tineret este gratuită.

CONVOCARE

Toţi atleţii mai jos notaţi din gruparea Leonida sunt rugaţi să fie prezenţi pe Velodrom pe ziua de 3 Decembrie, ora 9 dim., în vederea campionatului naţ. cross-countri:

Juniori

Mateescu Ion, Ionescu Tudor, Tănase Gheorghe, Căpitanu Petre, Bulgarov Niculae, Ciuri Ladislau, Ţonea C-tin, Gheorghe Ion, Paraschivescu D-tru, Zahner Gh.

Seniori

Belţic Petre, Vasiac Gh., Francisc Niculae, Tucă Vasile, Mircea Constantinescu, Cunete C-tin, Kecion Savarş.

NAUTICE

D. amiral adjutant Păiş Niculae,

preşedintele F.R.S.N. citează pe ordinea de zi a Federaţiei sportivii cari s'au distins prin activitatea lor în acest an

Odată încshiată activitatea sportivă a F. R. S. N., care s'a dovedit a fi fost destul de fructuoasă în acest an, d. amiral adjutant Păiş Niculae, preşedintele F.R.S.N., a hotărît să citeze pe ordinea de zi a Federaţiei, următoarele persoane mai jos citate, care prin munca depusă pentru propăşirea sporturilor nautice fie pe tărâm sporturilor nautice fie pe tărâm sportiv sau administrativ au contribuit la atingerea sportului propus: desvoltarea în cea mai largă măsură şi îndrumarea tineretului nostru spre sportul atât de sănătos al marinăriei.

1. **Schmidt Victor,** C. Amiral rezervă.
2. **Constantinescu A.,** C. Amiral, Delegat al U. F. S. R. Ţinutul Marea.
3. **Ing. Chiriac,** Membru în comitetul Regional.
4. **Căpitan Bercea Alex,** Secretar regional.
5. **Căpitan Mocanu Gh.**
6. **Căpitan Murea Gheorghe.**
7. **Comandor Zlatian Paul.**
8. **General Nicolici Nicolae.**
9. **Tică Rădulescu,** „Metropola".
10. **Petre Burluc** „Dor de Ducă".
11. **Sadu Spati.**
12. **Spiridon Foca.**
13. **Ştefănescu, ing. Grigorescu** „Distribuţia".

RUGBY

Sportul Studenţesc şi Viforul Dacia

au făcut ieri ultimul antrenament, în vederea „Finalei cupei General Gabriel Marinescu"

Ieri după amiază, pe Velodromul din şos. Ştefan cel Mare, jucătorii cluburilor finaliste au venit cu toţii pentru a lua parte la ultimul antrenament

De o parte a terenului, Sp. Studenţesc, sub conducerea d-lui Gică Nicola şi sub supravegherea d-lui Tănăsescu, a făcut exerciţii de condiţie fizică, apoi cu balonul, sprinturi, joc de înaintare şi la tuşe. Antrenamentul a durat aproape două ore, după care jucătorii au făcut duş. Apoi, într'o armonie desăvârşită s'a format lotul jucătorilor cari vor apăra culorile clubului.

Am remarcat în formă bună următorii jucători: Damian, Ionescu Dan, Riegler Andreieş-Dinescu şi Macarovici

LOTUL JUCATORILOR SELECŢIONAŢI

Ionescu Dan, — Damian, Andreieş, Dinescu, Popa Cristea, Georgescu, — Dan Iovănescu, (Marian) — Diamandy, — (Popa Sorin) — Riegler, Ionescu St., Teodorescu, — Marcovici, Camenita, (Beşliu), Dan Costescu, Fântâneanu, Pârcălăbescu.

In cealaltă parte a terenului, Viforul Dacia, sub supravegherea preşedintelui şi conducătorului technic d. av. Petrică Vereşti, după ce a alergat două tururi de pistă, a făcut o şedinţă de educaţie fizică sub conducerea A.N.E.F.-istului Ferdinand Calistrat, după care a urmat jocul la mână cu balonul, bătăi de picior şi sprinturi.

Fery Covaci, căpitanul viforiştilor, a dat sfaturi technice, apoi s'a insistat mult asupra jocului de înaintare şi trei sferturi.

Am remarcat pe Covaci, Nicu Nicolau, Fanella Boieru, Krantz, Gică Vasilescu, Traian Jianu şi Kurtzbauer.

In amurg, jucătorii s'au retras la cabină, după care comitetul bine dispus — şi are de ce — a format următorul lot:

Jianu, Calistrat, Gică Vasilescu, Nicu Nicolau, Fl. Brătan Marcu Nicolau, Ionel Nicolau, Traian Dumitru, Fanella Boeru, Covaci F., C. Sterian, Nicu C-tin Tileagă, Caracaş, T. Kranz, Kurtzbauer, Bolţeanu, Grigorescu, Florea Petrescu.

Formaţiile definitive ale echipelor le vom avea Sâmbătă seara deoarece unii din jucători sunt concentraţi şi cluburile nu sunt sigure de ei.

CONDUCATORII DECLARA

D. av. Petrică Vereşti, preşedintele şi conducătorul technic al secţiei de rugby viforist, după ce aduce vii mulţumiri d-lui general Gabriel Marinescu, care după dânsul este cel mai mare sprijinitor al sportului cu balonul oval, declară:

„Băieţii sunt în formă, ceeace mă face să fiu mulţumit. Cu ajutorul lui Dumnezeu şi fără ghinionul care ne-a urmărit până în prezent sper să câştigăm invidiatul trofeu. Noi luptăm pentru victorie şi vrem să câştige cel mai bun depe teren".

Pe d. Tănăsescu, preşedintele secţiei universitare neputându-l prinde am cerut câteva păreri d-lui Gică Nicola, conducătorul technic al Sp. Stud. Zâmbind mulţumit de forma băieţilor, fostul internaţional ne-a spus:

„Echipele sunt aproape de forţe egale. Suntem puţin superiori Vif. Dacia în postul de fundaş şi pe trei sferturi. Vif. Dacia este superior la înaintare deci, egalitate. Fiind conducător nu vreau decât ca învingătoare să fie echipa mea. Vom lupta din răsputeri şi cred că după o luptă grea vom învinge".

Florin Brătan

VOLLEY BASKET-BALL

Telefon Club şi-a desfiinţat secţiile de volley şi basket

Jucătorii au trecut în bloc la Bonaparte

Gruparea Telefon Club şi-a desfiinţat începând din ziua de 28 Octombrie şi secţiunile de basket şi volley, jucătorii primind deslegarea imediat pentru orice club ar crede de cuviinţă.

După o mică şedinţă jucătorii au decis să semneze în bloc pentru Bonaparte.

Jucătorii au fost legitimaţi eri, astfel că vor putea juca Duminică, având ca adversar pe Aurora O. C. B.

Programul celei de a doua etape a cupelor de iarnă

„CUPA DISTRICTUL BUCUREŞTI"

VOLLEY-BALL FEMENIN

Sportul Studenţesc—Monitorul Oficial, ora 10, arb. Andronache Aurel.

Aurora—E. F. A., ora 10.30, arb. Riegler D.

Hai-Hai—Start, ora 11, arb. Marinescu D.

Venus—Crai Nou, ora 12.30, arb. Cesar Iosif.

A. S. C. J.—Caraiman, ora 15, arb. Udenio Aramo.

Viforul Dacia—Stadiul Român II, ora 15.30, arb. Augustide Theo.

Stadiul Român I — Bonaparte, ora 16.30, arb. Gaspar C.

Delavrancea — Radu Vodă, ora 17, arb. Marinescu D.

„CUPA PROF. D. IONESCU"

VOLLEY-BALL MASCULIN

Crai Nou—Tirul ora 8.30, arb. Andronache Aurel.

C. F. R. — Vergu, ora 9, arb. Cesar Iosif.

Viitorul — Vulturul Carpaţilor, orele 9,30 arb. Marinescu Fr.

Viforul Dacia — Macabi, ora 11.30, arb. Avachian Gr.

I. P. P. — Delavrancea, ora 12, arb. Gh. Papinian.

V. S. C. — E. F. A., ora 16, arb. C. Giorgiade.

Bonaparte—Aurora, ora 17.30, arb. Aramo Udenio.

Venus—Caraiman, ora 18, arb. Gaşpar.

Sportul Studenţesc — Pebe, ora 18.30, arb. Theo Augustide.

Radu Vodă — Săgeata, ora 19, arb. R. Florian.

A. S. C. J. — Monitorul Oficial, ora 19.30, arb. C. Bucur.

Cometa—Avântul Sportiv, ora 20, arb. Gh. Papinian.

Se mai câştigă încă seturi de volley-ball cu 16-15 C. C. A. a aflat?

Era o vreme când la volley-ball ora arbitru oricine se oferea să se ducă pe vre un teren, sau oricine care era bănuit că va fi prezent la un match. Greşelile şi nemulţumirile erau multe, dar nu ne mirau.

De anul trecut a luat fiinţă, însă un for în grija căruia s'a pus buna execuţie a arbitrajului, for care prin felul cum şi-a îndeplinit misiunea s'a arătat ca un „ce" necesar.

Comportarea „comisiei centrale de arbitrii", nu a putut însă înlătura toate neajunsurile, din cauza lipsei de **timp necesar** pentru a le observa, astfel că greşelile făptuite de unii arbitri au rămas nepedepsite.

Pe teren am văzut multe din acestea şi ca să nu se spună că acestea nu sunt decât vorbe de clacă, voi da un exemplu.

La un match de basket-ball de cat. II-a, am putut vedea, imediat după introducerea noului regulament, eliminarea unui jucător pe timp limitat. Motivul... nu interesează, deoarece în nici un articol al regulamentului nu este prevăzută această sencţiune.

Un simplu fapt, care dacă ar fi fost însă în defavoarea echipei care a pierdut, ar fi adus rejucarea matchului.

Dar dacă pe teren nu am pretins C.C.A.-ului să ştie tot, pretindem ca în singura sală în care se joacă iarna să nu-i scape nimic.

Duminică am remarcat la un match (Tirul-Caraiman) un set câştigat cu scorul de 16-15, când se ştie că un set nu poate fi însuşit decât de cel puţin două puncte diferenţă. Singura excepţie se face la 14, când echipa condusă cu acest număr face consecutiv al 14-lea şi al 15-lea punct, dar în cazul amintit mai sus nu era această situaţie.

Deşi se găseau în sală mai mulţi membri ai comisiei de arbitri, greşala arbitrului (G. Papinian), nu a fost marcată.

Timpul nu este încă pierdut pentru luarea unei decizii. O aşteptăm. Aceasta deoarece trebueşte dat un exemplu.

A apărut „Buletinul F. R. B. V. Nr. 12

Eri a apărut „Buletinul F. R. B. V." No. 12. In cuprins relevăm: Programul matchurilor de Duminică; Problema deschisă de d. Dem. Ben Cârâc: „Poate fi femeia arbitru"; Un mesagiu al domnişoarei Lenny Riefensthal; Corespondenţă din Grecia; Formalităţile pentru legitimarea unui jucător; Contactul cu străinătatea; Cronicele matchurilor din „Cupele de iarnă", etc.

27 de ani de existenţă

(Urmare din pagina I-a)

nicius Rurac, Geza Eros, C. Tănăsescu şi M. Bădin.

TENNIS PE MASA: D-ra Angelica Adelstein, Hagivasiliu Haralamb, Koloszwari Sara, Naumescu Nicolae, Schapira Mircea, Sighişoreanu Alex.

TIR: D. George Mirea, Mihail Ionescu-Călineşti, Dan Bădulescu, Eduard Grant, Dan Noica.

ATLETISM: D. Vasile Firea, Calistrat, Biro, Jost.

Persoanele cărora li s'a acordat „Insigna de Onoare" U.F.S.R.

Cu ocazia împlinirii a 27 ani de existenţă, U.F.S.R. a acordat insigna de onoare următoarelor persoane:

U. F. S. R.

Cl. I-a: D-lor col. adj. Alex. Manolescu, preşedintele federaţiei române de ski; lt.-col. Th. Săulescu, preşed. federaţiei române de motociclism Rudy Schmettau, preşed. federaţiei române de tennis pe masă.

Cl. II-a: D-lui Dem. Boicescu, subdirector U.F.S.R.

Cl. III-a: Prof. Gh. Lefteriu, membru în comisiunea centrală de judecată şi disciplină U. F. S. R.

F. R. Atletism: Cl. II-a: Col. Const. Panaitiu.

Cl. III-a: Ion Baicu, Costin Herjeu, Teodor Popovici, Radu Filiti, Aurel Ianculescu.

F. R. Basket şi Cl. II-a: P. Manişoreanu, Const. Calleya şi dr. Paul Pârvulescu.

Volley-Ball cl. III-a: Paraschiv Ştefănescu, d-na Ileana Argeşiu, Theo Kranz, Dem. Danielopol, Tudor Caliani, Andrei Doncos, Francisc Marinescu, Gaspar Titus, Cezar Iosif.

F. R. Bobsleigh, cl. II-a: Ing. Gr. Socolescu, Gr. Zamfirescu, C. Rădulescu-Tita.

Cl. III-a: Cpt. Ulisse Petrescu, c-dor Al. Georgescu, cpt. Francisc.

Tobogganing: Galeno, Iorgu Arsenie, c-dor Alex. Ionescu, cpt. Sebast. Popescu.

F. R. Box: cl. II-a: Col. dr. Lascăr, Ilie Stătescu, Const. Aureliu.

Cl. III-a: Alex. Aureliu, ing. Cezar Popescu, maior D. Popescu, Sever Alexandrescu, Barbu Berceanu, George Dumitriu, George Policrat.

F. R. Ciclism: cl. II-a: Cpt. Const. Zamfiropol, ing. Alex. Stoianovici ,Aurel N. Lascu.

Cl. III-a: Cornel Turcaş, Cornel Marinescu, dr. Richard Tătaru, ing. Ştefan Ionescu, cpt. Const. Aslan, Dumitru Drugeanu, ing. Const. M. Stănescu, Ovidiu Secăreanu, Dinu Aurel, Ionel Teodoreanu.

F. R. Equestra: cl. II-a: D-na Elena Brătianu, general C. Comănescu, maior D. Tăutu.

Cl. III-a: General Aurel Marinescu, general V. Dombrovski, general M. Racovitză, colonel Vasile Sendrea, C. Fortunescu, Otto Schmidt.

F. R. Football: Cl. II-a: Liviu Juga, Paul Nedelcovici.

Asociaţie: Cl. III-a: Nic. Bireescu, Paul Costescu, Ioan Evian, Alfred Fulga, Radu Lobei, Leonte Silberman-Stoicaru, Nic. Codreanu-Bosie, cpt. dr. Traian Dumitrescu, Mihail Eliescu, Virgil Economu, maior Ernescu, Eug. Haţiegan, Marcel Konstant, cpt. Victor Rădulescu, Const. Rădulescu Denis Xifando.

F. R. Gimnastică: Cl. II: Dimitrie Gerota, col. Alex. Ghica, Alex. Crăciunescu.

Cl. III-a: Alex. Lucescu, Cezar Pascu, G. Gheorghiu, Gh. Ianul, Valentin Orăşanu, O. Cheţianu, Romulus Miculesuc.

F. R. Handball: Cl. II-a: Maior I. Niculescu, Ion Sontag, Emil Drăgan.

Cl. III-a: Lt. I. Andronache, Const. Richter, Fr. Cieslicki, Ion Drugă, ing. Al. Botez-Donici.

F. R. Hochey pe ghiaţă: cl. II: C. Tarnavscki.

Cl. III-a: I. Stănciulescu, Dan Brătianu, av. V. Alexiuc, Victor Braida, Horia Bogdan.

F. R. Innot: Cl. II-a: Dr. Aurel Siligeanu, Barbu Negoescu, Victor Catina.

Cl. III-a: Const. Leoveanu, Mircea Marinescu, cpt. Mircea Bărzănescu, Nic. Albulescu, Robert Hettasch, Const. Dumitrescu-Kiki.

F. R. Lupte: Cl. II-a: Athanasie Barbon.

a: Corneliu Dobrotă, Rociu Corneliu, Ştefleа Marius, Petrovici Sergiu, Roja Romulus, Jean Constantinescu, Alfons Vogel.

F. R. Motociclism: Cl. II-a: Lt. colonel Marcel Petala, ing. Vincenţiu Closs.

Cl. III-a: Ion Salaru, Marin Moraru, Ştefan Soigan, Alfred Marcu, Otto Phennings, Tică Rădulescu.

F. R. Patinaj: Cl. II-a: Aristide Basilescu, dr. Ştefan Somodi, dr. Petruţiu Cornel.

Cl. III-a: Dr. Nemeş Aurel, dr. Elemer Hirsch, dr. Andrei Somodi, dr. Aurel Buteanu, A. Georgescu, Dragoş Navrea, Ilieş Simion.

F. R. Popice: Cl. II-a: Ing. Nistor Meteş, dr. Titu Anca, ing. Oprea Mosora.

Cl. III-a: Dr. Gavril Pop, ing. Simion Vlad, dr. Adalbert Iancso, Maximilian Budac, Gh. Mareşan, Fabian Almăşan, Adalbert Moricz, C-tin Pogăceanu, Avram Ioan, Brote Nic., Pop Iulian.

F. R. Rugby: cl. II-a: Dimitrie Tănăsescu, Alfred Pacsimade, Virgil Ioan.

Cl. III-a: Alex. Ghimpeţeanu, N. Tănăsescu, St. Cantacuzino, Petre Vereşti, Ioan Anastasiade, Alex. Nicolau, Ioan I. C. Petrescu, Nicu Sterescu, Raul Vizante, lt.-col. Oroviceanu, Camil Ioan, Mărăşescu Aurel, Eugen Stoian, Ioan I. Lăzărescu.

F. R. Scrimă: Cl. II-a: C. H. Rosetti, arh. Const. Cicu.

Cl. III-a: George Caranfil, Robert Fournaraki, Nicolae Marinescu, Radu Brăescu, col. Theodor Radu, maior Dimitrie Raiciu.

F. R. Ski: Cl. II-a: Lt.-col. Const. Medeleanu, Hans Gunesch, Camil Morţun .

Cl. III-a: Şerbănescu Nicolae, Ernest Haberman, Andrei Bartok, Ion Coja, Emilian Teacă, Ernest Klein, Vasile Nicolau.

Sporturi nautice: Cl. II-a: N. Iliescu-Brânceni, Henry August, lt.-c-dor Eug. Săvulescu.

Cl. III-a: Ing. Vasile Racotă, ing Ion Berindei, Const. Rădulescu, Tiberiu Arsenovici, Deac Pavel.

F. R. Tennis: Cl. II-a: I. Rosetti-Bălănescu, Polydor Lykiardopoulos.

Cl. III-a: I. Apostolescu, Eugen Balan, C. N. Capşa, ing. Florea, V. Vasiliu, C. Vereketti, Liviu Vasu.

F. R. Tennis pe masă: Cl. II-a: Lt.-col. Dumitru Teohari, Virgil Solacolu, dr. P. Stroescu.

Cl III-a: Nicolae Luceanu, maior N. Cruţescu, Ştefan Kendi, George Sorete, Sever Bivolanu, Eddy Cohn.

F. R. Tir: Cl. II-a: Nicolae Lahovary, Lucian Scupievski, col. Alex. Dumitrescu.

Cl. III-a: Paul Moscu, Nic. Săulescu, Eduard Grant, Gheorghe Mirea, Manole Stroici, Polizu N.

SPORTURI DE IARNĂ

Federaţia de bobsleigh a ţinut aseară adunarea generală

Aseară, s'a întrunit în localul din Str. Caragiale 13, adunarea generală a federaţiei române de bosleigh.

Adunarea a fost prezidată de d. col. Roman, conducătorul bobsleighului românesc.

La şedinţă au fost prezente toate cluburile care posedă secţiuni de sporturi de iarnă.

Ora târzie la care s'a terminat şedinţa, ne împiedică să dăm amănunte asupra hotărîrilor luate cu această ocazie.

B O X

Mâine în strada Claudiului

Grupările „Mielu Doculescu" şi „Jean Constantinescu" organizează o gală internaţională

In match vedetă, campionul european Polus boxează cu Constantin David

Incurajaţi de succesele obţinute neobosiţii conducători ai grupărilor „Mielu Doculescu" şi „Jean Constantinescu", au hotărît să ofere iubitorilor sportului cu mănuşi posibilitatea de a viziona o gală internaţională.

Această gală se va desfăşura mâine Sâmbătă cu începere dela orele 21 în sala din strada Claudiului Nr. 16 şi va avea un mare punct de atracţie şi anume: prezenţa în ring a unui campion european.

Este pentru prima oară când pe programul unei gale de cartier va boxa un autentic campion european, ceia ce constitue o nouă dovadă — dacă mai era nevoie — de marele sport şi de sacrificiile pe cari le fac grupările Mielu Doculescu" şi „Jean Constantinescu", pentru redresarea boxului.

Campionului european Polus care îşi va face cu această ocazie debutul pe ringurile noastre îi va fi opus excelentul profesionist Constantin David. Internaţional de mare clasă, cu numeroase şi răsunătoare victorii pe mai toate ringurile apusene, pensionarul „Gloriei C. F. R." era fără îndoială omul cel mai indicat să întâlnească pe polonezuzl Polus. Cu siguranţă că vom avea ocazie să vedem „un match mare" şi care va mulţumi şi pe cei mai pretenţioşi cunoscători.

Restul programului este la înălţime cuprinzând şapte partide cu concursul celor mai valoroşi amatori dela „Universal" cari vor servi replica elevilor grupărilor gazde, precum şi o exhibiţie pe care popularul Mielu Doculescu o va face în compania amatorului Virgil Brădeanu.

In întregime programul se prezintă astfel:

MATCH MIXT

Alexandru Polus — Constantin David, 6 reprize a 2 minute.

MATCHURI AMATOARE

Niţă Panţuru (M. D.) — Vasile Tănase (J C.).

Niculae Stoiculescu (M. D.) — Dumitru Iani (M. D.).

Andrei Ionescu (M. D.) — Dumitru Badea (J. C.).

Gheorghe Enciu (M. D.) — Ion Ungureanu (J. C.).

Mircea Măgureanu (J. C.)—Florea Murgeanu (U.).

Radu Roşianu (M. D.) — Puiu Obăgilă (U.).

Gheorghe Florea (M. D.)—Gheorghe Tătărescu (U.).

MATCH EXHIBITIE

Mielu Doculescu — Virgil Brădeanu.

Rapid-Venus la hockey pe ghiaţă

(Urmare din pag, I-a)

sky, dacă va obţine deslegare dela Dragoş-Vodă.

*

In ce priveşte comitetul, din el vor face parte d-nii: Al. Fulga, ing. Aslan, ing. Botez, ing. V. Ionescu, ing. Zotta, ing. Frimu, Sergiu Petrovici şi Vogel S.

*

Aseară, toţi foştii „telefonişti" s'au antrenat timp de o oră şi jumătate, în prezenţa noilor conducători.

Cu acest prilej, jucătorii au fost prezentaţi d-lui Al. Fulga, cum şi celorlalţi conducători feroviari.

*

Primul match, amical, al nouei grupări, va avea loc Marţi seară: Rapid va primi replica unei echipe alcătuite numai din polonezi.

Breack... stop... out

Locateli boxează la 4 Decembrie la Firenze contra lui De Laurentis.

*

ITALIA—GERMANIA LA ROMA

Roma. — O gală internaţională pugilistică se va ţine la 9 Decembrie între Italia şi Germania la Circul Massimo, organizată de S. S. Parioli.

Rezultatele reuniunii de aseară dela „Universal"

Aseară s'a desfăşurat în faţa unui public numeros o gală de box cu concursul grupărilor „Universal" şi „Turda".

In primul match al serii M. Marinescu (T.) pierde prin abandon în repriza doua în faţa lui Costache Gh. (U.).

Matchul al doilea disputat între Julian Cetăţeanu (U.) şi Lăzărescu (T.). După un match lipsit de combativitate juriul acordă match nul.

Combatanţii următorului match sunt mult mai buni, constituind deliciul galeriei şi furnizând un box clar şi lipsit de duritâţi. Ion Kiriac (T) şi Jean Kircluescu (U) au terminat la egalitate.

Matchul al patrulea se desfăşoară între Florea Păun (U) şi Mehedinţeanu (T). Matchul începe cu faze emoţionante din ambele părţi, ca până la sfârşit Florea Păun să obţină decizia la puncte asupra lui Mehedinţeanu.

Primul match de exibiţie al serii îl constitue lupta dintre Sandu Petrescu (U) şi Gigi Tătărescu (U) într'o repriză.

Al doilea se dispută în două reprize a două minute între fraţii Sandu (U) şi Mişu Petrescu (U), constituind un frumos match de antrenament.

Ultimul match îl constitue lupta dintre Puiu Obăgilă (U) şi Umberto Barazuti. Match foarte viu disputat. Obăgilă se impune dela început, dar după puţin timp Barazuti îşi revine şi cu o lovitură de dreapta sparge arcada adversarului. Totuşi Obăgilă nu cedează şi porneşte din nou la atac, loviturile începând să curgă de ambele părţi. Puiu Obăgilă obţine victoria la puncte în faţa lui U. Barazuti.

Gh. Roşianu

A T L E T I S M

In timp ce pe dealurile Clujului se skia, pe stadionul Şoimilor se ţineau universitarele atletice...

Facultatea de Drept şi Stoichiţescu, campioni universitari

Cluj, 28 Noembrie. — S'au amânat atâta concursurile atletice interfacultăţi, că ne apuca şi Crăciunul, dacă nu se hotăra, cu tot timpul nefavorabil, disputarea lor. Nu ne-a apucat Crăciunul, spuneam, dar ne-a vizitat zăpada.

Pe dealurile din jur porniseră cu skiurile în spinare pasionaţii sporturior de iarnă. Atleţii îşi desmorţeau degetele la un foc făcut în mijlocul terenului, adevărat altar olimpic...

Cronometrele au îngheţat şi ele. Stochiţescu sare la lungime în training, la înălţime cu un pulover gros de patinaj. Infrigurat, mai ales de organizarea tehnică, d. prof. Onoriu Cheţianu, directorul educaţiei fizice a Universităţii din Cluj.

Cum se şi prevăzuse, Facultatea de drept a eşit prima, cu 35 puncte, datorită lui Stoichiţescu. Rezultatele slabe au scuza timpului.

Concursul a fost organizat în cadrul Frontului Naţional Studenţesc. Cupa d-lui prof. dr. Iuliu Haţieganu a câştigat-o pentru a doua oară, Facultatea de drept. Trebue menţionată atitudinea cavalerească a studenţilor. Technic, s'au comportat frumos, în afară de Stoichiţescu, Sulioc, Ianovcic, Lenard, Ardeleanu.

REZULTATELE

100 m.: P. Stoichiţescu, Drept, 11.1 s.; Şt. Sulioc, Drept, 11.3 s.; I. Zenide, Agricultură, 12.1 s.

400 m.: Şt. Sulioc, Drept, 57.8 s.; I. Zenide, Agricultură, 59.5 s.; C. Ianovcic, Acad. com., 60 s.

1.500 m.: E. Fuguian, Ştiinţe, 4.44 m.; A. Fărcăşanu, Drept; I. Ardeleanu, Agricultură.

Lungime: P. Stoichiţescu, Drept, 6.20 m.; V. Bondrea, Agricultură, 5.59 m.; E. Lenard, Drept, 5.35. m.

Înălţime: P. Stoichiţescu, Drept, 1.70 m.; L. Bădilă, Drept, 1.50 m.; C. Ianovcic, Acad. com., 1.50 m.

Disc: I. Ardeleanu, Agricultură, 31.20 m.; I. Balog, Teologie, 30.50 m.; C. Ianovcic, Acad. com., 29.37 m.

Suliţă: I. Suliman, Medicină, 41.62 m.; C. Ianovcic, Acad. com., 39.24 m.; L. Bădilă, Drept, 38.35 m.

Greutate: E. Lenard, Drept, 11.39 m.; V. Salcă, Agricultură, 10.63 m; I. Ardeleanu, Agricultură, 10.59 m.

PUNCTAJ GENERAL

1. Facultate de drept, 35 puncte.
2. Academia agrcolă, 22 puncte.
3. Academia com., 6 puncte.
4. Facultatea de med., 5 puncte
5. Facultatea de ştiinţe, 5 puncte.
6. Facultatea de teologie, 4 p.
7. Facultatea de litere, 0 puncte.

Studenţii clujeni aşteaptă acum primăvara, în vederea reluării antrenamentelor pentru matchul universitar Bucureşti—Cluj. Aceste concursuri, împreună cu cele studenţeşti dela Bucureşti şi cele ale A.N.E.F.-ului au fost singurele afirmări pe tărîmul sportului universitar. Pentru 1940 credem că vom avea o colaborare între centrele universitare şi chiar sperăm că realizarea campionatelor universitare pe ţară.

— P.

Gh. Popescu a cerut prelungirea termenului

Ploeşteanul vrea să organizeze matchul cu Iordănescu, la Ploeşti, la 16 Decembrie!

Ploeşti, 30. — Termenul fatal de „4 Decembrie" pentru Gheorghe Popescu, când urmează să întâlnească pe D. Iordănescu, pentru titlul naţional la „pană" s'a apropiat. Înlăuntrul termenului acordat de F. R. Box, Gheorghe n'a putut organiza gala şi nici altcineva, fie la Bucureşti sau Ploeşti, nu s'a găsit s:o organizeze.

Poate Popescu ar fi fost singur organizator, dacă ar fi avut timp, pentrucă se ştie că el este concentrat şi n'a avut nici timp să se antreneze

Cum însă Gheorghiţă nu vrea să piardă titlul la masa verde, s'a hotărît să organizeze singur gala, la Ploeşti, fiindcă a obţinut o permisiune de 20 zile dela regiment.

Deaceea campionul României la „pană" roagă şi pe această cale pe d. preşedinte av. Cantuniari, să-i acorde un nou termen, fiindcă a reuşit să găsească în vechii săi susţinători d-nii: ing. Nic. Ivăncianu, directorul liniei ferate Ploeşti—Văleni; ing. Ioan Z. Ioan, sub director şi ing. P. Ivăncianu, directorul întreprinderilor municipale, adevăraţii sportivi, cu concursul cărora speră să-şi păstreze titlul.

Cu concursul moral şi material al acestor entuziaşti, cari apreciază în ploeştean un preseverent şi un excelent caracter, putem anunţa că lupta pentru titlu, între Gh. Popescu şi D. Iordănescu, va avea loc în seara zilei de 16 Decembrie, ora 21,30 în sala stadionului municipal, în cadrul unei gale mixte, de amatori şi profesionişti. Aceasta numai dacă F. R. Boxul va fi

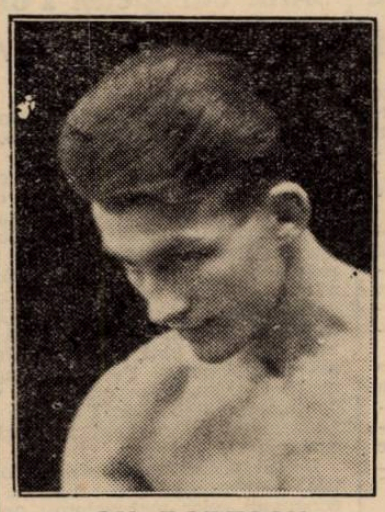

GH. POPESCU

atât de vigilent şi să accepte rugămintea lui Popescu, care dealtfel a şi scris în acest sens d-lui av. Cantuniari.

„Ar fi o mare nedreptate — ne-a spus Popescu — ca să nu mi se ia în considerare justele mele cereri, privind imposibilitatea de a mă prezenta în 4 Decembrie spre a-mi apăra titlul.

Acum când însfârşit am reuşit să aranjez toate, nu cred să nu găsesc bună înţelegere la conducerea F. R. Boxului, care are tot interesul, ca matchul să se dispute.

Dacă nu am putut disputa titlul european al categoriei, cu toate că eu aveam drepturi mai multe ca alţii, deoarece eu eram deţinătorul titlului, din lipsă de susţinători, cari să-mi organizeze matchul, ţin cel puţin să profit de interesul ce mi-l poartă Milică Teodorescu, care vrea să mă aducă în America şi fără titlu nu mă pot deplasa.

Deaceia, indiferent de sforţările cari mi se cer, îmi voi apăra titlul.

Rog din nou pe d-nii oficiali să-mi aprobe data de 16 Decembrie, termen irevocabil şi sunt sigur că-mi voi păstra titlul prin scoaterea din luptă a lui Iordănescu, cel mai târziu în repriza a treia".

Noi suntem convinşi că F. R. Boxul va da curs justei cereri a lui Gh. Popescu şi va aproba ca la 16 Decembrie să-şi apere titlul, în cadrul galei pe care a şi anunţat-o la Ploeşti.

De toate şi de pretutindeni...

MILICA TEODORESCU BOXEAZA ASTASEARA LA NEW-YORK

Astăseară, la New-York, Milică Teodorescu va boxa cu Samy Luftspring, în cadrul aceleaşi gale în care Armstrong va boxa cu Lon Ambers pentru titlu mondial la cat. semi-mijlocie.

ROMANIA VA CERE ORGANIZAREA CAMPIONATELOR DE PING-PONG

● După cum suntem informaţi, federaţia română de ping-pong va cere şi ea organizarea campionatelor mondiale.

OLYMPIADA VA AVEA LOC!...

● „Nemzeti Sport" scrie în ultimul său număr, următoarele:

„OLYMPIADA DELA HELSINKI PARE A FI SIGURA IN MOMENTUL DE FAŢA" — a scris d. Baillet Latoner, preşedintele C.I.O-ului, O.T.T.-ului, forul superior ungar

F.R.F.A. VA APROBA TOATE TURNEELE

● Din sursă demnă de toată încrederea am aflat că F. R. F. A. va aproba toate turneele pe care vor vrea să le întreprindă grupările noastre.

ACTIVITATEA BOXEURILOR ROMANI. COVACI ŞI GHERASE IN FRANŢA

Doi din boxeurii români aflaţi în străinătate şi anume Covaci şi Gerard (Gherase) au făcut un reuşit match de exhibiţie la Chantily (Franţa), în cadrul unui matineu sportiv.

Acelaş Gherase va boxa în sala Central, la Paris, în reuniunea dela 2 Decembrie

INCIDENTE IN CAMPIONATUL TURCIEI

● In Turcia, ultima etapă a campionatului ligii Istanbul, a dat următoarele rezultate:

Seria A:
Bechistach-Galata Seray 0-0.
Match plin de incidente provocate de arbitraj şi jucători.
Suleiman-Istanbul S.K. 4-0.
Feuer Bagtche-Altin Tul 1-0
Seria B:
Galata Sport-Pera 3-1
Cupa „Bairam":
Galata Seray-Istanbul S.K. 5-1
Fera-Şişli 2-1
Şişli-Istanbul S.K. 1-1
Galata Seray-Pera 1-1

2.100.000 LEI PENTRU PROPAGAREA HOCKEYULUI!!

Liga elveţiană de hockey pe ghiaţă, în cursul adunării sale generale, a constatat o strălucită situaţie financiară: organizarea campionatelor mondiale de hockey i-au adus un venit de 37.000 franci, adăugaţi la capitalul avut de 42.600 franci.

Din această sumă, Liga a destinat 30.000 franci pentru creerea unui fond special care să servească la răspândirea acestui sport în massa tineretului.

N. R. — Un franc elveţian este cotat la cca 70 lei. Deci, un fond de cca 2.100.000 lei!!...

UN TURNEU IN STATELE-UNITE AL BOXEURILOR ENGLEZI

● *Un mare organizator american de box a propus forului englez să trimeată în Statele-Unite o echipă de „muşte" şi una de „grei", care să întreprindă un turneu de exhibiţie în principalele oraşe americane.*

CAMPIONATUL IN ELVEŢIA

● In campionatul ligii naţionale elveţiene, matchurile s'au soldat cu următoarele rezultate:

Lugano-Young Fellows 4-1.
Grasshoppers-St. Gall 4-2.
Nordstern-Lucerna 2-1
Granges-Lausana 0-0
Servette-Chaux de Fonds 2-0
Young Boys-Bienne 3-0

4.500.000 LEI UN STADION IN GRECIA

● **Gruparea Apollon din Athena îşi va face un stadion care va costa 3.000.000 drachme (cca 4 milioane 500.000 lei). Această sumă o va împrumuta dela ministerul comunicaţiilor şi lucrărilor publice.**

TURNEU BELGRADEAN ASTAZI LA BELGRAD

● Astăzi se dispută la Belgrad următoarele matchuri amicale:
B.A.S.K.-Jedinstvo şi
Beogradsky-S.K. Jugoslavia.

MATCHUL DE TENNIS ITALIA—OLANDA

Intre 6—8 Decembrie va avea loc la Amsterdam, matchul de tennis între Olanda-Italia pe teren acoperit.

Echipele sunt astfel formate: Italia: **Canepele, Romanoni, Quin Zavalle;** Olanda: **Hughan, van Swol, Teschmacher.** **8TD**

IUGOSLAVIA SAU EGIPTUL VA ORGANIZA CAMPIONATELE DE PING-PONG

Campionatele mondiale vor avea totuşi loc! Jugoslavia şi Egiptul sunt de acord să le organizeze. Acum federaţia internaţională va decide cui să cedeze organizarea.

Comitetul federal al federaţiei italiene de football n'a dat niciun comunicat în legătură cu C. E. C. şi Cupa Europei de Sud-Est

Roma, 30. — Azi dimineaţă s'a întrunit comitetul federal al forului de football, sub preşedinţia d-lui gen. Vaccaro.

Comitetul a examinat programul activităţii internaţionale pentru anul viitor, ratificând cele trei matchuri perfectate (cu Elveţia la 3 Martie la Torino; cu România la 14 Aprilie la Roma şi cu Germania la 5 Mai la Milano) şi discutat chestiuni de ordin technic în legătură cu echipa naţională.

A menţinut decizia în cazul matchului Bologna—Milano (2-0 pentru Bologna), dar a micşorat amenda dată clubului Milano, dela 10.000 la 4.000 lire.

In ce priveşte Cupa Europei Centrale şi Cupa Europei de Sud-Est, comitetul nu a dat nici un comunicat.

POLUS, boxeurul polonez, a fost legitimat de gruparea „Mielu Doculescu"

Boxeurul polonez Polus a fost legitimat pentru gruparea „Mielu Doculescu".

Ieri, în vederea matchului cu David, de Sâmbătă seara, Polus a făcut fişa şi vizita medicală.

El a făcut greutatea 62.500 kilograme.

Federaţia greacă de football va face propuneri pentru reînfiinţarea Cupei Balcanice

Şcoli de arbitri şi un sistem de joc în soccerul elen

Athena, Noembrie. — In footballul grec se pregătesc mari reforme, de natură technică mai ales.

Astfel, în primul rând, se va deschide o şcoală de arbitri şi se va adopta un sistem de joc, mai întâi pentru echipa naţională, care, apoi, să fie imprimat tuturor echipelor fruntaşe.

Sarcina aceasta va reveni selecţioneurului unic, care va fi ales zilele acestea.

Ceeace este mai important de scos în evidenţă, este faptul că federaţia greacă va sprijini proectul pentru reînfiinţarea vechii competiţiuni a Cupei Balcanice.

In acest scop, chiar selecţioneurul unic va veni cu noui propuneri, pentruca Balcaniada de football să revină pe primul plan de activitate a ţărilor din Peninsula Balcanică.

Şi dacă aceasta se va realiza, sistemul de joc al echipei naţionale elene va fi experimentat în Cupa Balcanică.

Telegrama M. S. Regelui către Federaţia de tennis pe masă

Domnul Rudy Schmettau
Federaţia Tennis de Masă
Str. I. L. Caragiale 13 Buc.

Majestatea Sa Regele mulţumeşte Federaţiei Române de Tennis de Masă şi Dvs. pentru omagiile exprimate cu prilejul adunării generale.

Dir. Secret. Part. al M. S. Regelui, **Eugen Buhman**

*

TELEGRAMA d-lui Plagino

D. Rudy Schmettau, Piaţa Alexandru Lahovary Nr. 1. Loco.

Cele mai calde mulţumiri atât Dvs. cât şi membrilor Federaţiei de Tennis de masă pntru frumoasele sentimente exprimate cu ocazia adunării generale F.R.T.M.

George A. Plagino.

Editura Societăţii Anonime „Universul", Bucureşti, Str. Brezoianu No. 23—25 — România

BIBLIOTECA CENTRALĂ „ASOCIAȚIUNII" SIBIIU

Taxa poștală plătită în numerar conform aprobării dir. generale p. t. t. nr. 2..464/939

2 LEI

UNIVERSUL sport

8 PAGINI

333-1939

Redacția și Administrația: Palatul „UNIVERSUL", str. Brezolanu 23—25. Telefon: Centrala: 3.30.10; Redacția 4.21.81. Redactor responsabil EUGEN DUMITRESCU

Proprietar: „Universul", S. A. Adm.-delegat: STELIAN POPESCU Inscris sub No. 167, Trib. Ilfov

Nr. 333. — Anul II BUCUREȘTI.- Duminică 3 Decembrie 1939

ABONAMENTE: Pentru grupări sportive 1000 lei anual

1 an LEI 500
6 luni LEI 270
3 luni LEI 150

ACUM 27 ANI S'A NASCUT SUB IMBOLDUL ȘI INALTA OCROTIRE A PRINCIPELUI CAROL, IUBITUL NOSTRU SUVERAN DE AZI, FEDERAȚIA SOCIETAȚILOR DE SPORT DIN ROMANIA.

TRAINICIA CU CARE A FOST ZIDIT F. S. S. R.-UL TRANSFORMAT ASTAZI IN U. F. S. R. STA MARTURIE CA MUNCA DEPUSA A FOST RODNICA IAR INALTUL INDEMN A FOST ASCULTAT ȘI URMAT.

INIȚIATIVA PARTICULARA A RODIT SUB INALTUL INDEMN, IAR M. S. REGELE POATE PRIVI CU MULȚUMIREA FAPTULUI INDEPLINIT CA SUFLETUL ROMANESC AL SPORTIVILOR ȘI CONDUCATORILOR A INCHINAT OPEREI INFAPTUITE TOATA DRAGOSTEA ȘI DEVOTAMENTUL INTRU URMARIREA INALTEI SALE VOINȚE.

1 Decembrie 1912–1 Decembrie 1939

In cadrul unor frumoase festivități, la „Arta"

U. F. S. R. și-a sărbătorit a 27-a aniversare

Forul suprem a acordat 200.000 lei ajutoare federațiilor. Un mare concurs sportiv național cu finala la 8 Iunie 1940

CUM A DECURS SERBAREA

La ora 16, la biserica Batiște, s'a oficiat un serviciu religios la care au luat parte: d. Th. Sidorovici, comandantul Străjii Țării, d. George Plagino, președintele U.F.S.R., comitetul central al U. F. S. R. și toți președinții federațiilor.

După terminarea slujbei, conducătorii sportului românesc s'au dus la Palatul Regal, înscriindu-se în registru.

FESTIVITATEA DIN SALA ARTA

La ora 17, s'a desfășurat în sala „Arta" ședința festivă a U.F.S.R.-ului.

In numeroasa asistență am remarcat pe d-nii:

Th. Sidorovici, comandantul Străjii Țării, Gh. Vântu, subsecretar de stat la Ministerul de Interne, George Plagino, președintele U. F. S. R., general I. Manolescu, general G. Marinescu, președintele F. R. F. A., M. Savu, Gr. Caracostea, col. adj. E. Pălăngeanu, C. Stoicescu, Th. Davila, V. Canarache, N. Boerescu, A. Fulga, colonel P. Jugănaru, col. P. Panu, prof. I. Dongorozi, maior I. Dimăncescu, Eladescu, Steflea, Berindei, D. Danielopol, P. Angelescu, ing. R. Filiti, J. Baicu, av. P. Verești, D. Boicescu, etc.

CUVANTAREA D-LUI GEORGE PLAGINO

DOMNULE COMANDANT, D-LOR PREȘEDINȚI ȘI IUBIȚI CAMARAZI,

Sărbătorim azi un jubileu care ne este deosebit de scump: Aniversarea de 27 ani a Uniunii Federațiilor de Sport din România. Nu știu, domnilor, dar simpla enunțare de activitate a unui sfert de veac, pe mine mă emoționează. Și când această activitate aparține instituției căreia ne-am devotat cu toții, emoția se transformă într'o adevărată gravitate care proectează asupra operei sărbătorite, o mărire cu adevărat unică. Cred că nimic nu poate să omagieze mai mult semnificația covârșitoare a muncii pe care o realizăm, decât simpla enunțare a începuturilor ei.

Sunt 27 ani, iubiți camarazi, de când răsăritul de soare al sportului românesc a spart ceața care învăluia destinul uneia din cele mai frumoase manifestări umane. Atunci a luat ființă Uniunea, a căpătat un certificat de naștere și a dobândit o stare civilă.

Este drept și orgolios pentru noi, să aducem din nou — niciodată, de altfel, ea nu va fi de ajuns amintită — mărturia eternei noastre recunoștințe către M. S. Regele, creatorul sportului românesc și făuritorul instituției din care facem parte.

Principele Carol a fost primul care a luat torța aducătoare de lumină, care a deschis drumul nostru al tuturora, pionul și conducătorul unei adevărate curse a făcliilor, ctitorul în toată accepțiunea cuvântului a sportului românesc, care acum ca și atunci veghează în permanență la destinele și strălucirea scumpei noastre Uniuni. Trăiască M. S. Regele Carol II-lea.

Dați-mi voie, domnilor, să închinăm gând de pioasă recunoștință și adâncă reculegere față de memoria ilustrului nostru Rege Ferdinand I Unificatorul, primul președinte de onoare al instituției noastre. Este pentru noi o deosebită cinste de a putea saluta cu prilejul acestei sărbătoriri, prezența în mijlocul nostru a d-lui Teofil Sidorovici, comandantul Străjii Țării, care ne-a acordat totdeauna sprijinul domniei sale neprecupețit, pentru prosperitatea și progresul Uniunii noastre, în acel cadru de grandioase realizări, care caracterizează activitatea Străjii Țării.

(Continuare în pag. 7-a)

SUS: D. George Plagino își rostește cuvântarea, iar jos d. Teofil Sidorovici, comandantul Străjii Țării

Recuzările de arbitri și acordurile comune vor fi desființate anul viitor

Sistemul recuzărilor și al acordurilor comune — susținut oficialii F.R.F.A.— nu a dat roade în delegările de arbitri.

Și — a spus un oficial autorizat — dela primăvară nu vor mai exista recuzări și acorduri comune. Nu se va mai ține seamă de el.

Cu un nou manager: „Ochiul care deoache" sau-dacă vreți-: „vrăjitorul Nr. 1 al lumii"

Milică Teodorescu a învins prin k. o. pe Charlie Gilley!

O nouă scrisoare dela Milică Teodorescu.

De data aceasta însă a fost o scrisoare mult mai veselă ca de obiceiu. Pentrucă Milică Teodorescu nu se mai plânge de faptul — devenit banal în cariera lui americană — că judecători, mai mult sau mai puțin miopi, i-au furat decizia.

DAR DE DATA ACEASTA A FOST IMPOSIBIL...

Nu este însă mai puțin adevărat că de data aceasta Milică nu mai putea fi furat.

Pentrucă a „adoptat" ultima lui soluție: aceea de a nu-și mai învinge adversarii la puncte. Ii face pur și simplu k. o.

Iată dece în ultimul match, acela cu Charlie Gilley, judecătorii nu mai puteau face nimic.

Sărmanului Charlie, care a fost de trei ori la pământ înainte de a fi k. o. nu-i mai puteau ajuta nici toți judecătorii de box ai Statelor Unite.

In fața acestei situații arbitrul a oprit lupta total inegală, și a declarat pe Milică Teodorescu învingător prin k. o. technic.

Lupta s'a terminat în repriza a șeasea.

Bietul Charlie n'a putut rezista toate cele opt reprize, pentru cât fusese angajat.

Ca dovadă iată ce scrie *„New York World Telegram"* despre matchul acesta:

„Washington, Nov. 21. — Milo *Teodorescu, din New-York City a reușit un knock-out technic noaptea trecută în dauna lui Charlie Gilley din Baltimore în roundul 6 dintr'un match pro-*

(Continuare în pag. 7-a)

Football Football Football Football Football Football Football Football

F. C. Ploești a confirmat matchurile dela Istanbul, cu Pera și Beyoglu

Astăzi, în cursul unei convorbiri telefonice, se va încerca și perfectarea altor matchuri

PLOEȘTI, 1 Decembrie. — Deși în primul moment conducerea lui F. C. Ploești, era contra acceptării invitației primite din Turcia, pentru 2 jocuri la Istanbul, la insistența unora din membrii, dar mai ales tentată de oferta excepțională, propusă de otomani, a rămas ca să se confirme telegrafic, așa cum cereau turcii.

Un motiv în plus, care a făcut pe ploeșteni să accepte invitația, este credința că vor reuși până la urmă să mai perfecționeze vreo 3-4 jocuri, fie la Istanbul, Ankara, sau chiar în Grecia.

Dealtfel, d. Mehamet, prin intermediul căruia se duc tratativele turneului, va avea în cursul zilei de astăzi o convorbire cu Atena și una cu Smirna, pentru a obține vreo 2 matchuri și în aceste orașe.

Oricum, conducerea lui F. C. Ploești, va aranja deplasarea pentru cel puțin 2 săptămâni și nu este exclusă ca până la urmă să mai obție câteva partide, dat fiind frumoasa comportare avută de reprezentanții noștri, în trecutul turneu, soldat cu 5 victorii și un draw.

Pentru cele 2 jocuri cu „Bejoglu S. R." și „Pera" așa cum am arătat eri ploeștenii vor primi între 450 și 500 lire otomane, plus deplasarea și întreținerea pentru 15 jucători și 3 însoțitori.

In invitația primită, turcii dau și itinerariul după care urmează să se deplaseze ploeștenii.

Caravana se va îmbarca în seara zilei de 21 Decembrie, pe vaporul românesc Transilvania, iar a doua zi vor sosi la Constantinopol.

Jocurile vor avea loc la 24 cu Pera, iar secundul a doua zi 25 cu Beyoglu.

D. ing. Coconea, membru în comitetul de conducere și în comisia tehnică, ne-a spus că, pentru acest turneu vor fi împrumutați câțiva jucători străini, pentru posturile pentru cari F. C. Ploești n'are titulari.

Astfel se va apela la un half centru, un inter și înaintaș centru, dela gruparea care se va oferi să împrumute titularii acestor posturi.

Nu este exclus, ca pentru locul de centru half să fie împrumutat Pop Vasile dela Gloria Mărășești, Neagu, dela Ferroemail pentru postul de fundaș și Neumeyer ca extrem stânga, tot dela această grupare.

Lotul de jucători cunoscut până acum, care va va face deplasarea este următorul: Schrameck, Hetzer, Dunăreanu, Mosco, Miscoltz, Mărienuț, Coveci II, Beju, Coveci I, Barbaiani, Cociș, Bocșa, Ștefănescu, Panowsky și Stoica.

Nu este exclus ca să fie luat și Dobra, bineînțeles numai în plimbare, deoarece pe ziua de 10 cor. se reîntoarce dela Budapesta.

In cursul zilei de astăzi, d. ing. Ioan Z. Ioan, vice-președintele grupărei, a telegrafiat ofertantei că s'a acceptat turneul în condițiunile propuse, că roagă să i se confirme telegrama și că să se caute a se mai angaja vreo 2-3 matchuri.

D. ing. V. Haret a primit mandatul de a se ocupa cu demersurile necesare punerii la punct a turneului și care necesită numeroase demersuri, mai ales în situațiunea internațională de astăzi.

După cum suntem informați, înainte de plecarea în turneu, conducerea va sărbători într'un cadru festiv, cucerirea primului loc al seriei intermediare.

Conducerea va sărbători evenimentul și pe jucători, la care solemnitate vor invita și oficialitățile bucureștene și locale.

Evenimentul ar urma să aibă loc în seara zilei de 16 Decembrie.

Cum se prezintă clasamentele campionatului districtual

In ședința comisiunei districtuale s'au admis mai multe contestații, astfel că s'au modificat și clasamentle în felul următor:

CLASAMENTUL CATEGORIA I-a
Seria A

Monitorul Oficial	8	7	1	0	22: 5	15
Olimpia	8	7	0	1	35:13	14
Vergu	9	6	0	3	19:14	12
Viforul Dacia	8	4	1	3	31:16	9
Gloria	9	4	1	4	19:24	9
Arsenal	9	3	2	4	19:20	8
Universul	9	2	2	5	18:21	6
Av. Sportiv	9	2	1	6	20:28	5
Colțea	8	2	0	6	11:32	4
Leonida	9	1	2	6	16:26	4

CLASAMENTUL CAT. II-a
Seria B.

Carmen	7	7	0	0	44: 4	14
S. T. B.	8	6	0	2	29:11	12
Biruința	8	4	2	2	23:12	10
Mihăescu	8	3	2	3	15:12	8
Dârlău	8	2	3	3	11:19	7
Lupeasca	8	3	1	4	21:14	7
Suter	7	2	2	3	20:18	6
Sp. Muncitoresc	8	1	0	7	13:31	2
Victoria	7	2	0	5	16:35	2

CLASAMENTUL CAT. III-a
Seria A

Fichet	8	5	1	2	24: 9	11
Standard	8	5	1	2	24:12	11
Laromet	7	5	0	2	13:13	10
Sburătorii	8	4	2	2	22:14	10
Vult. Carpaților	8	2	5	1	15:13	9
Băneasa	8	3	1	4	12:19	7
Energia	8	3	1	4	14:15	7
Vulturul de Mare	6	1	0	5	9:21	2
L. P. N.	7	0	1	6	4:24	1

CLASAMENTUL CATEG. III-a
Seria B.

F. C. Național	10	10	0	0	46: 8	20
P. T. T.	10	6	2	2	34:12	14
Generala	10	6	0	4	20:21	12
Fulgerul	10	5	2	3	41:18	12
Dâmbovița	9	5	0	4	21:22	10
Capitala	8	4	1	3	19:15	9
Comro	10	3	1	6	24:36	7
E. F. A.	9	2	2	5	18:36	6
Șoimii	8	2	1	5	16:35	5
Phenix	9	2	1	6	10:27	5
Cotroceni	8	2	0	6	16:37	4

Convocări

● ECHIPA „F. C. CALUGARENI", convoacă pe toți membrii și jucătorii săi, Sâmbătă 2 Decembrie 1939, la orele 9 seara la sediul său.

● **„Vulturul de mare"** convoacă pe terenul S. T. B. Duminică 3 Decembrie, ora 13 precis, pe următorii jucători: Rozescu, Vulcan, Eftimie, Hermund, Ionescu, Muta, Mircea, Maxim, Wyly, Popescu, Rafi, Cercelru, Manolescu, Drăghici, Casa și Stănescu, în vederea matchului cu L. P. N.

● **„L. P. N."** convoacă pentru Duminică 3 Decembrie a. c., orele 13 precis pe terenul „S.T.B." în vederea matchului oficial cu „Vulturul de mare" pe următorii jucători: Bancu, Stoica, Toth, Călin, Notopol, Tărămoiu, Nedelcu, Tăușan, Medianu, Danciu, Haimsohn, Nemet, Florică, Ferdinand, Petre, Barma și Petre Minea.

Se atrage atenția jucătorilor Tărămoiu, Barma și Nemet că în caz de neprezentare vor fi aspru sancționați.

● **„A. S. Dâmbovița"** convoacă Duminică 3 c., ora 13 precis, toți jucători notați mai jos, pe terenul ACSA, în vederea matchului oficial cu Capitala; Cornel, Niculide Do-Dobrin, Ghițescu, Ionescu, Laios, bre, Dobrin, Chițescu, Ionescu Laios, Andreescu Gâoni Dumitrescu, Gică Bentzi, Bozianu, Mielu. In mod stăruitor sunt convocați următorii: Ivănescu Pușcaș, Tudorache, Theodorescu și Buzoianu.

Comisiunea districtuală a admis o serie de contestații

Garajele Mihăescu au câștigat matchul cu Sportul Muncitoresc

Comisiunea districtuală a ținut ședință sub președinția d-lui maior Gh. Brezeanu. Deciziile luate în această ședință sunt.

Grupările: Sportul Muncitoresc, Colțea și L. P. N., se amendează respectiv cu sumele de lei 200, 100 și 200, pentru lipsa carnetelor de legitimare la jocuri.

Matchul Viforul Dacia-Gloria se omologhează cu rezultatul de 3—0 în favoarea primilor, anulându-se rezultatul de pe teren, adică 7—2.

Juniorii echipei Rapid, neprezentându-se la jocul cu Ion Dârlău, jocul se omologhează cu rezultatul de 3—0.

Se admite contestația grupării Garajele Mihăescu la jocul cu Sportul Muncitoresc, iar jocul se omologhează cu rezultatul de 3—0 în favoarea primilor, anulându-se rezultatul de pe teren.

Matchul de juniori Universul-Turda se omologhează cu rezultatul de 3—0 în favoarea grupării Universul.

Se admite rejucarea matchului de juniori AGER-Ind. Iutei.

Intendentul grupării Ind. Iutei se suspendă pe timp de 30 zile.

Ședința viitoare se va ține Joi 7 crt.

Va reuși Metalosport să cucerească campionatul de toamnă?

Mâine se dispută pe terenul Velodrom derbyul categoriei I-a seria B, între Metalosport și Socec Lafayette.

Matchul provoacă un deosebit interes pentru ambele grupări, deoarece campionul de toamnă depinde de rezultatul acestui joc.

Metalosport ocupă acum locul al doilea în clasament și dacă va învinge termină prin a fi campion de toamnă.

Dar nu este suficientă numai această victorie, deoarece Socec mai are de susținut încă un joc cu A.S.C.A.M. și dacă va învinge și pe aceștia rămâne leader.

Cu alte cuvinte, Metalosport trebue să învingă pe Socec iar A.S.C.A.M. să dispună de aceștia.

In cursul acestei săptămâni ambele formații s'au antrenat intens și lupta este așteptată cu viu interes de ambii combatanți

Prevedem un joc strâns iar învingătorul va fi acela care va deține o bună condiție fizică.

Grupări neafiliate

Etapa de Duminică 3 Dec. a grupărilor neafiliate are următorul program:

SERIA I-a

Cometa—Plumbuita, teren Cometa, orele 14½.

Dănciulescu—Rahova, teren Plușul, orele 14½.

Apuseni—Unirea, teren Floreasca, orele 14½.

SERIA II-a

Cometa-Romană, teren Dacia, orele 12½.

Fântânica—Dobroești, teren Cometa, orele 12½.

Pantelimon—Tank, teren Pantelimon, orele 12½.

Luceafărul-Dragomir, teren Pantelimon, orele 14½.

Dacia—Doina, teren Dacia, orele 14½.

Predoleanu—Lira, teren Cometa, orele 10½.

La seria II-a au survenit următoarele schimbări: Cometa-Romană, joacă la ora 12 jum. pe teren Dacia în loc de ora 2 jum., Pantelimon-Tank joacă la ora 12 jum. în loc de 2 jum., iar Luceafărul-Dragomir joacă la ora 2 jum. în loc de 12 jum. și nu cum erau programate la început.

Din lumea cluburilor mici

● Garajele Mihăescu au câștigat matchul cu Sportul muncitoresc cu scorul de 3—0 de oarece la data disputării secunzii erau suspendați.

● Laromet deoarece nu a fost programat în match oficial, va susține Duminică unul amical cu P. T. T. pe terenul Biruința.

● Imprimeriile Capitalei vor face mâine un sever antrenament în vederea matchului de Duminică cu Distribuția.

● CAMPIONATUL districtual programează mâine o etapă care va lămuri situația echipelor în clasamente.

● LAROMET întâlnește mâine în matchul amical formația P. T. T.

● COMISIUNEA districtuală a arbitrilor a ținut ședință aseară.

● MATCHUL de campionat Viforul Dacia-Colțea se dispută mâine pe arena Velodrom la ora 11.30 în loc de ora 11 cum fusese programat.

● FANEL DUMITRESCU excelenta extremă a grupării Metalosport își face stagiul militar la reg. 21 infanterie.

SPECTACOLE

Teatre

OPERA: Trubadurul.
NAȚIONAL: mat. Ion al vădanei; seara: Casa inimi sfărâmate.
STUDIO: mat. Clownul; seara: Fericirea mea.
REGINA MARIA: Foc și pară
SARINDAR: Figurantul
MUNCA ȘI VOE BUNA: mat. Motanul și Păpușa; seara: Nuntă pe datorie.
COMEDIA: mat. Două palme; Păinjenul; seara: După palme.
TEATRUL VESEL: Părintele căței lor.
ALHAMBRA: Alhambra 4.12.35
LIGA CULTURALA: Fiecare cum vede
ALHAMBRA BABY (Pas. Comoedia): Alhambra Baby

Cinematografe

ARO: „O noapte de pomină" cu G. Timică și Dina Cocea. Complectare: film cultural; jurnal
CARLTON: „Cei trei muschetari", jurnal și complectare.
SCALA: Fata bătrână și jurnal Paramount.
TRIANON: Suferințele unei mame, Flota britanică și Jurnal nou Paramount.
ARPA: „Crima din Linia Maginot".
FEMINA: Noaptea destinului.
SELECT: Katerina cea mică.
PALAS BULEVARD: Țiganii. Completare sovietică și jurnal.
REGAL: Adio d-le Chips și jurnal Paramount.
CAPITOL: Tarzan în exil. Jurnal Metro și O. C. R.
FORUM: Farandola și Desmoșteniții soartei.
ELISEE: Prezicător fără voe și jurnal.
ROXY: Allo Janine, jurnal românesc și Metro.
OMNIA: Cazacii și D-na și D-l detectiv.
RIALTO (Bd. Carol 21): Ordin de chemare și Fac ce-mi place.
AIDA (Cal. Rahovei 151): Andy Hasdy iubește și Dineu la Ritz.
AMERICAN (Moșilor 221): Cântecul Eroilor și Andy Hardy cowboy.
BIZANTIN (Bd. Elisabeta 2): Trader Horn și Vreau să mă mărit.
BARCELONA: Atac în Mediterana și O familie trăznită.
CARMEN (cal. Dudești 169): Valsul nemuritor și Bulus (Tigru alb).
COTROCENI (Șos. Cotroceni 9): Intre dragoste și glorie și Spaima Deșertului.
DIANA (Calea Griviței 110): Prin foc și sabie și Curierul secret.
DACIA: Honolulu și Nomazii.
DICHIU (Str. Română 89): Fiul Păcatului (Ramuntcho), Suez.
EDISON (Calea Dudești): Taina ocnașului, 4 bărbați și un jurământ.
FRANKLIN (Ateneul Român): Alexandru Newschy și Jocheul Roșu.
FLORIDA (B-dul Ferdinand 118): Emigranții și Nevasta brutarului
GRAND (Șoseaua Crângași 42): Vulturul Negru, opera completă.
GLORIA (Văcărești 44): Ea și El și Jurnal.
IZBANDA: Carnavalul alb și Sotul meu conduce ancheta.
ILEANA (Strada Avrig nr. 1): Viena-Petrograd și Misterele Africei.
LIZIANU: Pentru Patrie și Legiunea Diavolului.
LUCIFER (Calea Dudești 97): Prinț și Cerșetor și Scandal fără motiv.
LIA (Griviței 196): Noaptea Amintirilor și Frumoasă-i Tinerețea.
MARCONI: In zori de zi, Zile istorice, Jurnal Paramount și trupa de reviste și comedii D'Ayol.
MODEL: Satana în Frac și Răzbunarea Zeului Siva.
MIORIȚA (Calea Moșilor 127): Femei în alb și Cine a ucis pe Gail Preston.
MARNA (Griviței 80): Ginger Ragers, Fred Astaire, în Farandola Un înger de fată și trupa de reviste Titi Mihăilescu.
MILANO (Călărași 153): An Hardy iubește și Alo Havay.
NISSA (Intrarea Zalomit 6): Ordin de chemare și Frivola d-ră Brent.
NERO: Nanete are trei iubiți și Rendez-vous pe Riviera.
NONI: Evadatul No. 320 și Frații Karamazoff.
ODEON (Str. 11 Iunie 75): Jertfa Supremă și Feciora de azi.
PACHE: Serenada Primăverei și Intre Glorie și Dragoste.
PARIS: Infernul Ingerilor, Secretul unei actrițe și Jurnal.
REX (Calea Dudești 22): Ordin de chemare și Noaptea amintirilor.
RAHOVA (Calea Rahovei 91): Farandola și Săptămâna veseliei.
SPLENDID (Moșilor 290): Bengaly și Totul pentru dragoste.
TRIUMF (Griviței 325): Serenada Primăverei și Beținul.
TOMIS: Totul pentru dragoste și Gibraltar.
UNIREA (Bul. Filantropiei 143): Albă ca zăpada și Menaj parizian.
UNIC (Bulev. Filantropiei 57): Noaptea Amintirilor și Nevasta mea subreta.
VOLGA (Dorobanți 1): Echipa de Onoare, Viață fără griji și Linia Siegfried.
VOLTA-BUZEȘTI: Manechinul, O familie trăznită. In pauze artiști.
VENUS: Rapsodia Diabolică, Dubla existență a D-rului Clitterhause și Jurnal cu ultimele evenimente.

Football Football Football Football Football Football Football

Derbyul Timișoarei
și prima deplasare a Unirii Tricolor
Iată cele două evenimente dominante ale ultimei etape provinciale
Matchurile dela Timişoara, Arad, Reşiţa şi Galaţi pot influenţa hotăritor ordinea in clasament şi deaceea lupta finală va cunoaşte o intensitate extraordinară

Ultima etapă a campionatului de toamnă. Puțină melancolie și foarte multă febră. Ultimul match mai poate aduce totuși o schimbare fericită a clasamentului. Și pentruca iernatul să fie cu cât mai puține griji, echipele vor face mâine un ultim efort; de intensitate maximă, firește, ca acest lucru să se producă.

In afară de acest conținut combativ, ultima etapă aduce însă și câteva lucruri inedite. Iată câteva: derbyul Timișoarei, prima deplasare a Unirii Tricolor, ciocnirea dintre Carpați și Gloria C. F. R., interesantă totuși, soluția bucureșteană a campionatului, etc.

LA TIMIȘOARA NU SE JOACA NUMAI UN DERBY

In rândurile următoare nu vor fi analizate decât matchurile din provincie. Și dacă, deci, partidele de la București nu intră în cadrul exclusivist al acestei avanteronici, se poate afirma că ultima etapă — în aspectul ei provincial — este dominată de matchul de la Timișoara.

Ripensia joacă în match oficial cu C.A.M.T., rivalul care amenință să-i răpească titlul de echipa „No. 1" a Timișoarei.

Iată așa dar că matchul acesta nu este un simplu derby. Ci rezolvarea mai mult sau mai puțin definitivă a unei rivalități din ce în ce mai mare.

După matchul cu Venus, Ripensia este favorita teoretică a matchului dar aceasta nu înseamnă nimic. C.A.M.T. poate răsturna previziunile teoretice în modul cel mai natural.

Un amănunt interesant e acela că Bindea va juca pentru prima oară contra Ripensiei. Și dacă Dobay va juca fundaș stânga extremele echipei naționale se întâlnesc ca adversari direcți.

PRIMA DEPLASARE A UNIRII TRICOLOR

Unirea Tricolor joacă la Reșița cu U. D. R. Este primul match, pe care Unirea Tricolor îl joacă în provincie. Partida de la Reșița este desigur, importantă prin ea însăși, pentru ambele echipe. Și este cert că pe frumosul stadion din această cetate a cuptoarelor înalte se va da o luptă extraordinară pentru cele două puncte ale unei victorii, care poate schimba mult situația în clasament ale celor două echipe.

Pentru observatorii campionatului național matchul acesta are însă o importanță mai mare. El arată posibilitățile de retur ale Unirii Tricolor, care joacă majoritatea matchurilor de la primăvară, în deplasare.

Echipa oboreană este actualmente în formă și are o condiție fizică foarte bună. Rezultatul de la Reșița este o verificare serioasă — poate cea mai serioasă —a șanselor Unirii Tricolor de a rămâne în prima divizie națională. O victorie oboreană? Ar fi foarte semnificativă în lupta bucureștenilor pentru evitarea retrogradării.

UN INTERESANT DUEL TACTIC: MATCHUL CARPAȚI—GLORIA

La Galați se dispută un match foarte interesant. Deși la prima vedere ar părea o întâlnire ștearsă din toate punctele de privire.

Din contră, matchul acesta prezintă un interes technic. La Galați se întâlnesc două echipe, cari aplică sistemul de joc în W. M.

Și pentru aceasta, F. C. Carpați este favoritul întâlnirii, deși matchul se dispută pe teren advers.

De posibilități technice — să spunem egale — echipa- din Baia Mare are avantajul că aplică mult mai bine sistemul, este mult mai masivă și nu se sperie de jocul dur al adversarului.

Iată pentru ce un match nul ar fi un rezultat fericit pentru Gloria.

A.M.E.F.A. TREBUE SA CAȘTIGE!

Tradiția conduce spre o victorie a arădenilor. A. M. E. F. A. joacă doar după o înfrângere. Alternația aceasta face din Victoria o victimă mai mult sau mai puțin sigură.

De data aceasta tradiția este întărită de două lucruri foarte importante în calcularea șanselor. Matchul se dispută la Arad și A.M.E.F.A. pierde foarte greu pe teren propriu. Cu atât mai greu după excepționala partidă făcută la București contra Sportului Studențesc

Iată pentru ce se poate spune fără prea multe riscuri că favoritul întâlnirii este A.M.E.F.A.

Ceea ce nu înseamnă, firește, că Victoria este un condamnat fără drept de apel. Mingia este, doar, rotundă.

C.A.M.T. a primit confirmarea pentru turneul în Orient:
2 jocuri la ISTANBUL, 2 la ANKARA și 3 la ATENA
Timişorenii mai tratează pentru câteva jocuri în Egipt şi Cipru

Gruparea timișoreană C. A. M. T. era în tratative pentru un turneu în Orient pentru care aștepta confirmarea.

In cursul zilei de eri, timișorenii au primit mult așteptata confirmare astfel încât, turneul nu mai depinde decât de aprobarea federației

DOUĂ JOCURI LA ISTANBUL, DOUĂ JOCURI LA ANKARA ȘI TREI LA ATENA

Confirmarea a sosit pentru șapte matchuri, la datele și în localitățile următoare:

9 și 10 Decembrie la Istanbul.
16 și 17 Ianuarie la Ankara.
24. 25 și 26 Ianuarie la Atena.

TRATATIVE IN CURS CU EGIPTUL ȘI CIPRU

Timișorenii mai continuă actualmente și cu cluburi din Egipt și Cipru unde ar urma să joace între 1 și 15 Februarie.

ECHIPA VA PLECA INTĂRITĂ

Cum în actualul sezon echipa C. A. M. T.-ului nu a mers prea bine, conducerea, pentru a fi sigură de o figură cât mai bună, va lua trei jucători dela Chinezul și anume pe Kohl, Wetzer III și Thierjung. Chinezul își va da cu siguranță asentimentul pentru plecarea jucătorilor.

ECHIPA PLEACA MIERCURI ȘI SE INAPOIAZĂ PESTE DOUĂ LUNI

C. A. M. T. părăsește țara Miercuri seara, îndreptându-se direct spre Istanbul.

Inapoerea va fi—în cazul când se perfectează și partidele din Egipt și Cipru—în jurul lui 15 Februarie 1940, adică peste două luni.

A fost ales noul comitet de conducere al grupării Mica

In cursul acestei săptămâni s'a întrunit le Brad adunarea generală a clubului sportiv Mica, spre a alege un nou comitet de conducere.

După ce a fost verificată gestiunea și s'a găsit totul în ordine, a fost ales următorul comitet:

Președinte, d. inspector inginer Mestero Eugen.
Vice-președinți: d-nii Emil Fugătă și inginer Fotiade.
Secretar general: d. Petru Groza.
Casier: d. Zeno Popovici.
Membri: d-nii dr. Ioan Cornel, Sicoia Darie și Hărăbuș Aron.
Censori: d-nii inginer Ivănescu Alex. Gombos Coriolan și Borza Ștefan.

După alegere, noul președinte d. inspector-inginer Mastero, a asigurat asistența că clubul va fi condus cât mai gospodărește posibil, căutându-se în special desvoltarea și propagarea tutror sporturilor în Valea Bradului, prin înființarea de noui secțiuni cu ajutorul fondurilor puse la dispoziție de conducerea întreprinderilor.

D-sa subliniază caracterul de accentuat românism care a stat până acum la temelia concepției de conducere a clubului și promite că și de acum înainte acest caracter nu va fi schimbat.

Remus sau Ștefănescu?
Iată singura problemă pe care trebue s'o rezolve Sportul Studențesc

Eri după amiază, Sportul Studențesc a făcut ultimul antrenament în vederea matchului cu Venus.

Toți universitarii, plus Ștefănescu și Titi Dumitrescu, au fost prezenți. S'a făcut multă condiție fizică și puțin cu balonul.

Echipa nu a fost alcătuită încă. In orice caz, este de rezolvat o singură problemă: a interului stânga, post pentru care candidează Remus și Ștefănescu.

O hotărire definitivă se va lua în cursul zilei de astăzi.

Creţeanu nu joacă mâine la Reşiţa
In locul lui poarta Unirii Tricolor va fi apărată de Anton

Unirea Tricolor a făcut ieri ultimul antrenament. Un antrenament de condiție fizică și puține exerciții de control al balonului. Au lipsit Crețeanu, Johny Dumitrescu și Anghelache.

CREȚEANU NU JOACA

Absența lui Crețeanu este motivată. El a anunțat că este bolnav și nu poate juca.

In locul lui va face deplasarea Anton, noul portar al oborenilor, pe cari aceștia l-au încercat în matchul cu Victorul Dacia.

IN REST, ACEEAȘI ECHIPA

După antrenament, a fost alcătuită echipa, care pleacă azi dimineață la ora 10, la Reșița.

S'a hotărit ca să joace aceeași echipă, care a învins Gloria cu 4:0. Așa dar, în matchul cu U. D. R., culorile oborene vor fi apărate de următorii unsprezece jucători: Anton, Petrescu, Iliescu, Florea, Anghelache, Boteanu, Alexandrescu, Alecu, Covaci, Cârjan, Lulu Mihăilescu.

Numai două matchuri mâine în divizia B

Duminică sunt programate în cadrul diviziei naționale B numai două jocuri, ambele foarte importante.

Stăruința—Olimpia la Oradea.
Industria Sârmei—S. S. M. R. la Câmpia Turzii.

Matchul dela Oradea este perfect echilibrat. Adversarii sunt de forțe foarte apropiate și lupta lor va fi cu siguranță din cele mai pasionante.

Avantagiul terenului fiind de partea Stăruinței, o instalăm favorită, cu toate că Olimpia a mers din progres în progres reușind anul acesta în campionat și cupă performanțe excelente.

Partida dela Câmpia Turzii e condiționată de o singură necunoscută: echipa Industria Sârmei. Dacă gazdele pot alinia formația complectă, nu pot pierde jocul cu S. S. M. R. In caz contrariu, chiar pe teren propriu, nu e de loc exclus să se repete povestea de Duminica trecută, când Industria Sârmei a pierdut categoric, în deplasare.

Jocul Venus-Sp. Studențesc va fi condus de d. E. Kroner
D. dr. Stanciu, indisponibil, a fost înlocuit cu d. căpitan Vuia

Insfârșit aseară, comisiunea centrală a arbitrilor a delegat pe conducătorul jocului Venus-Sportul Studențesc: d. Emil Kroner.

Totodată arbitrul matchului Juventus-Rapid, d. dr. Stanciu fiind concentrat, comisiunea l-a înlocuit prin d. căpitan Vuia.

COMISIA DISTRICTUALA DE ARBITRII BUCUREȘTI

Comunicat

Se face cunoscut pe această cale că se primesc înscrieri pentru școala de arbitrii care va funcționa dela 15 Decembrie a. c.

Inscrierile se primesc în fiecare zi la Districtul de foot ball București între orele 19—21.

Președinte,
Cpt. Dr. Z. Zamfirescu

— Oh, nesuferitule! Mereu îmi acoperi surâsul cu cravata!
(Berliner Illustrierte Zeitung)

Mâine la Băneasa Trap

Şapte curse, una mai grea decât cealaltă

Kitty Clair, Antrag, Amilkar şi alţi trăpaşi de valoare pe program

Reuniunea de mâine de la la Băneasa Trap, se aseamănă cu cea de eri, în sensul că cele şapte curse ale zilei nu vor fi disputate de prea multe vedete, dar sunt alcătuite în aşa fel, încât vor da loc la lupte spectaculoase.

Dintre trăpaşii noştri de valoare, găsim în program pe Amilkar, Kitty Clair, Havana, Jarvis, Antrag şi Hanibal II.

In rândurile de mai jos, vom face o sumară prezentare a alergărilor de mâine.

PREMIUL ACILINA

Va fi o cursă interesantă, iar pentru dobândirea victoriei, par cu mai multe şanse: **Tufănica, Zenit, Zarzăr, Diadia Lul** şi **Hispano.**

Aceştia sunt greu de separat şi doar după cursă vom vedea raportul real de forţe, dintre ei.

PREMIUL AXWIN

Dintre caii din frunte remarcăm pe **Kitty Clair** şi **Rota**, iar din cealaltă extremitate a plutonului, alegem pe **Antrag, Amilkar** şi **Viitor.**

După toate probabilităţile, câştigătorul se va recruta dintre aceşti cinci trăpaşi.

PREMIUL ALMA SCOTT

Este întâlnirea mediocrităţilor cu caii buni. **Puşa** — care este capabilă de mari progrese, dar care nu este corectă, **Paj Axtell, Ulis** şi **Amy Scotland** sunt caii cursei. Distanţele dintre concurenţi sunt împărţite cu multă minuţiozitate şi fac din această alergare, un veritabil handicap.

PREMIUL ADJUSTOR

Câştigătorul acestui premiu va fi calul mai corect, alergarea tinzând să fie prima, în ceeace priveşte numărul galopurilor. La prima vedere, par cu oarecare şanse, **Năluca, Fusta II, Prinţ Worty, Tara, Giovinezza II** şi **Jocker.**

PREMIUL ARMEDA

Oborean, Mura, Jarvis, Brebenea, Talaz şi **Ben Hur,** ar fi caii între care trebue căutat învingătorul. Havana este în afara unei condiţii acceptabile, deaceea o excludem din această selecţie aproximativă

PREMIUL ALLAND

Movila, calul în mare formă, dă prea mulţi metri, ca să mai poată fi socotită o câştigătoare sigură, ca până acum. Mai reţinem pe **Dolly Worty, Sorvaneţ, Tătăran** şi **Don.**

PREMIUL AXELINE

Caii cursei sunt: **Hanibal II, Valenţio, Bruma II, Pleava, Centaur** şi **Catinca.** Adăogăm însă, că aceasta este cursa care poate da loc la cele mai neaşteptate surprize.

CONCURENŢII PROBABILI

Premiul AXWIN
Condiţie — 15.000 lei

Isabela	1700	0
Redea	1700	Zabelin
Tava	1720	Drăgotescu
Kitty Clair	1720	Cerkasoff
Sonora	1720	Moldovan
Sorvaneţ	1740	0
Dolly Worthy	1740	Crotenco
Rota	1740	Raymer
Catinca	1740	Ghinea
Hercegno	1760	0
Katy Caid	1760	Corol
Mura	1760	Szabo
Edith	1760	0
Hanibal II	1780	0
Viitor	1780	?
Bruma II	1780	Lucan
Amilkar	1800	Grăjdănescu
Antrag	1820	Grünwald

Premiul ACILINA
Condiţie (1/2) — 13.000 lei

Peggy Worthy	2100	0
Kirasa	2100	Gaidaev
Sorana	2200	V. A-sky
Peter Gordon	2200	0
Dor de Ducă	2220	?
G-ral Worthy	2220	Crotenco
Va-ta	2220	Drăgotescu
Hispano	2220	Ghinea
Diadia Lul	2220	0
Zarzăr	2220	Szabo
Tava	2240	0
Geisha	2240	0
Tais	2240	Pavlic
Zenit	2240	Fischer
Tufănica	2280	0

Premiul ALMA SCOTT
Condiţie (1/1) — 15.000 lei

Bănuţa	1700	Gram
Iarba	1720	Lucan
Puşa	1740	Borisiac
Tara	1740	0
Speranţa	1740	Iurca
Prinţ Worthy	1760	Crotenco
Joker	1760	Szabo
Bistricioara	1780	Raymer
Hispano	1800	0
Paj Axtell	1800	Corol
Ulis	1840	Pavlic
Birlic	1860	0
Amy Scotland	1880	0
Floare	1920	Drăgotescu

Premiul ADJUSTOR
Handicap — 13.000 lei

Peggy Worthy	2100	0
Şoimu	2100	Crainic
Ciuleandra	2120	V. A-sky
Năluca	2120	Tassopol
Talisman	2140	Pavlic
Lut	2140	0
Fusta II	2140	?
Uria	2160	Zabelin
Musculiţa	2160	Ghinea
Furor	2180	C. D-trescu
Prinţ Worthy	2180	0
Rozina	2200	0
Tara	2200	Drăgotescu
Elişor	2220	Galdaev
Cina	2220	0
Giovinezza II	2220	Podoleacov
Joker	2220	0
Călin	2240	0
Paj Axtell	2240	0

Premiul ARMEDA
Record — 15.000 lei

Sultana	2100	Zabelin
Tava	2100	0
Pinkerton	2100	Gavrilescu
Lugoj	2120	Tassopol
Va-ta	2120	0
Oborean	2120	Crainic
Gangster	2140	0
Mura	2160	Szabo
Vistra	2180	Dobrescu
Jarvis	2180	Ghinea
Brebenea	2180	Gaidaev
Talaz	2180	C. D-trescu
Ben Hur	2200	0
Havana	2220	V. A-sky
Pock	2220	0

Premiul ALLAN
Handicap — 13.000 lei

Paj Axtell	1720	0
Puica	1740	D-ra Crist.
Tătăran	1740	Gram
Brenn	1740	Pavlic
Don	1740	0
Isabela	1760	0
Tava	1760	0
Durdulia	1760	Corol
Sonora	1760	0
Livada	1760	Todiraş
Răsura	1760	Gaidaev
Dolly Worthy	1780	0
Nutza Worthy	1780	Tassopol
Peter Worthy	1780	0
Sultan II	1780	Gaidaev
Florita	1780	0
Harry Boy	1780	Ghinea
Gangster	1800	0
Movila	1800	Iurca

Premiul AXELINE
Handicap — 18.000 lei

Isabela	1700	0
Dolly Worthy	1700	0
Sonia Worthy	1700	Corol
Handicap	1720	Borisiac
King Worthy	1740	Ghinea
Cupidon	1740	I. Russ
Poenita	1740	Szabo
Centaur	1740	Crainic
Katy Caid	1760	0
Giuditta	1760	T. Marcu
Mura	1760	0
Pleava	1760	Pavlic
Bruma II	1760	0
Kanada	1780	Gaidaev
Vivat	1780	0
Blondella	1780	0
Valenţio	1800	0
Hanibal II	1800	Grăjdănescu

DIVERSE

● MAI mulţi trăpaşi au fost retraşi din antrenament. Aceştia sunt: *Vântişor, Olenca, Casaca, Uranus, Harry Piel, Candriu, Gaby M., Barza şi Rozina.*

De remarcat că printre caii mai sus numiţi figurează şi una din vedetele generaţiei de trei ani, Gaby M.

● OLTEANCA, iapă de 8 ani, din Elector şi Contesse Folies, a murit.

● IN ULTIMUL timp, în Derbyul Român de trap, s'a mai înscris şi Grozava.

● **O VESTE imbucurătoare pentru trapul românesc s'a ventilat eri pe hipodrom Mai mulţi proprietari de suprafaţă dela noi, intenţionează achiziţionarea dela Budapesta, a câtorva trăpaşi de calitate.**

In acest scop, este probabilă o cât de curândă deplasare în capitala Ungariei.

Calendarul trapului

Decembrie 3, 6, 10, 17, 24, 26, 27, 31,

Ieri, la Băneasa-Trap

Hipism

Un program de succes

O reuniune, în care câştigătorii au fost desemnaţi în linie dreaptă

Catinca a dispus de Kitty Clair. Valenţio învingător în pr. Dora Hall. Pavlic şi Ghinea au câştigat câte două curse

Reuniunea de eri dela Băneasa Trap s'a soldat cu rezultate normale.

Au fost curse câştigate de primii favoriţi sau în orice caz, de cai cu şanse.

Cea mai concludentă victorie a repurtat-o Fudul, iar cea mai sigură cursă a zilei a fost aceea câştigată de Cartuşel.

O caracteristică a zilei: în cele mai multe curse au fost cai care lăsau impresia că vor câştiga, dar care totuşi au pierdut.

Aşa este cazul lui Cupidon în premiul Dora Hall, a Grozavei în premiul Drift Along şi a lui Inel în premiul Dixie Volo.

Cine a câştigat

PREMIUL DONALD BELWIN

A fost o cursă pe care a câştigat-o Cartuşel, după ce a luat alergarea pe cont propriu, după primele sute de metri. O plecare excelentă, a adus-o pe Cartuşel în primele locuri chiar din primul ocol, iar la prima trecere prin faţa tribunei ,iapa era în fruntea plutonului. Dacă victoria lui Cartuşel era mai mult decât sigură, foarte frumos a fugit Elena, cea de a doua sosită. După ce la un moment dat lăsase impresia că a ieşit din cursă, în linia dreaptă l-a depăşit pe Zenit, care deasemenea a concurat mulţumitor.

PREMIUL DOCTOR MAXEY

Cursa a câştigat-o calul care a galopat mai puţin, respectiv Ulm. Un cal foarte bun, care păcătueşte însă prin faptul că este prea susceptibil la galopuri. Domnia, cea de a doua plasată a fost mai corectă, dar a dovedit posibilităţi ami reduse.

Iarba putea câştiga — ca dealtfel orice alt concurent — dar s'a resimţit din cauza aceleiaşi lipse de corectitudine.

Dintre neplasaţi a surprins Năluca, a cărei cursă a fost în completă discordanţă cu precednta ei exhibiţie.

PREMIUL DEAN

Această alergare, s'a redus la o simplă luptă între Catinca şi Kitty Clair şi poate într'o oarecare măsură Sonya Worty. Catinca, posesoarea unei excelente condiţii, a condus pe prima parte a parcursului, având în spatele ei pe Sonya Worty. In linia dreaptă, Catinca a rezistat eroic atacului dat de Kitty Clair.

A fost unul din cazurile când forma a învins clasa.

PREMIUL DORA HALL

Cupidon porneşte tare în fruntea plutonului şi pe primul kilometru îşi măreşte vizibil avantajul faţă de restul concurenţilor.

Dar aceasta doar pe primul kilometru, căci pe ultima parte a parcursului nu a mai dat nimic, iar la finish, când a fost atacat de Valenţio, nu a mai putut rezista şi a galopat.

Valenţio a dovedit o formă mare, iar Crainic a făcut bine că nu şi-a forţat pensionarul, în urmărirea lui Cupidon.

PREMIUL DALSZI

Fudul a luat cursa pe cont propriu chiar di plecare, pe restul parcursuli nefiind în pericol nici un roment. Lupta propriu zisă a dat între Tătăran, Mohc, Jack şi Brenn pentru locurile următoare. Primul a luat iniţial, un avantaj care a permis să sosească al doile pentrucă la finish s'a găsit i dificultate. Dar norocul lui, fost, că l-a atacat un alt ca fără finish, Mohor. Brenn dat în linia dreaptă un gap hotărîtor, iar Jack, a reuş să se plaseze, după o curs foarte confuză.

PREMIUL DRIFT ALONG

Grozava plea... grozav şi la asupra cailor cu care pleca pe egal, un avantaj de circa 30 de metri. Dar aceasta a fost doar pe prima parte a parcursului.

In linia dreaptă a fost atacată şi întrecută — destul de uşor — de Spic, Natasa şi Ben Hur.

Primul câştigă de un foarte scurt cap asupra Natasei iar Ben Hur a galopat pe potou.

Astfel, că Grozava nu şi-a irosit forţele degeaba, pentrucă tot a ocupat locul al treilea.

Spic a avut o comportare merituoasă şi a dovedit că, scăpând de galopuri, poate face figuri frumoase.

PREMIUL DIXIE VOLO

Inel pleacă nebuneşte în cap, dar după câteva sute de metri dă semne de oboseală, care oboseală se manifestă prin mers neregulat. Consecinţa: Comisarii alergărilor îl distanţează pe Inel, iar la conducere trece Sorvaneţ, care nu mai poate pierde, manifestând o formă de zile mari.

In mare progres faţă de ultimele ei exhibiţii a concurat Dolly Worty.

PROFESIONIŞTII ZILEI

Câte două alergări au câştigat Ghinea — cu Catinca şi Spic — şi Pavlic — cu Ulm şi Sorvaneţ.

De remarcat apoi, felul în care Crainic l-a condus pe Valenţio.

Rezultctele technice

875. Premiul DONALD BELWIN — Condiţi (1/2)
(14,11) 10000, 3000, 1200, 800 lei

874	CARTUŞEL	1	1800	2.48	1.33	Gram	12	13
865	Elena	2	1760	48"	36	Brânzea	97	104
843	Zenit	3	1800	40'	33"	Fischer	53	66
853	Harry Boy	4	1780	51"	36"	Ghinea	105	88
870	Peter Gordon		1780	62"	37'	Crotenco	700	973
865	Dor de Ducă		1800	53"	36'	Slobozen	700	224
853	Geisha		1800	54"	36"	V. A-sky	113	104

CARTUŞEL (Sixtus şi Cara Picina) aparţine d-lui Köpe şi este antrenat de Gh. Gram

Primă de crescător lei 1000 d-lui I. Köpe

Cotele: Tribună: 12; 12, 25; Peluză: 13; 12, 16:) lei

876. Premiul DOCTOR MAXEY — Condiţie(1/1)
(14,36) 9000, 2300, 1000, 700 lei

873	ULM	1	1700	3.00'	1.46'	Pavlic	26	25
873	Domnia	2	1700	01	46"	Corol	249	219
873	Iarba	3	1760	02	45"	Lucan	50	36
867	Dracu	4	1700	03"	48'	Slobozen	332	241
851	Uraca		1700	08'	50'	Moldova	221	141
851	Şoimu		1700	10"	51"	Crainic	41	66
854	Ciuleandra		1760	14"	50'	V. A-sk	272	301
844	Union		1700	18"	56'	Zabelin	221	141
877	Năluca		1720	05'	47"	Tassopol	34	39'

[1]) dist. V pt. galopuri repetate

ULM (Hârtop şi Lais) aparţine d-lui A. Petrescu şi este antrenat de M. Pavlic

Primă de crescător lei 900 d-lui P. Lazăr

Cotele: Tribună: 26; 17, 31, 17; Peluză: 25; 1721, 16:10 lei

Event: Tribună: 39; Peluză: 34:10 lei

877. Premiul DEAN — Handicap
(15,32) 9000, 2300, 1000, 800 lei

868	CATINCA	1	1720	2.38	1.32'	Ghinea	36	35
858	Kitty Clair	2	1740	38	31'	Cerkasof	16	19
871	Sonia Worthy	3	1700	39"	34'	Corol	109	117
862	Hercegnc	4	1760	42"	32'	Gaidaev	192	156
604	Giuditta		1780	42"	32"	T. Marc	38	63
604	Vivat		1780	42"	34'	Crainic	161	231

CATINCA (Centurion Molodoi şi Cinel Cinel) aparţine d-lui Al. G. Fotescu şi este antrenată de Gh. Ghea

Cotele: Tribună: 36; 14, 13; Peluză: 35; 16, 13:1 lei

878. Premiul DORA HALL — Condiţi
(15,26) 9000, 2300, 1000 lei

858	VALENŢIO	1	2200	3.20	1.30"	Crainic	18	19
869	Brebenea	2	2200	21'	31'	Gaidaev	38	27
865	Livada	3	2140	28'	37"	C-dorescu	1454	1258
864	Cupidon		2160	20"	32'	I. Russ	42	55'
871	Tutun		2240	23"	31	Slobozen	87	123"
836	Lugoj		2140	31'	38"	Tassopol	224	153"
874	Busuioc		2180	34"	38'	Ghinea	225	268'

[1]) dist. II l. galop sosire
[2]) dist. IV pt. ers neregulat
[3]) dist. VI pt. ers neregulat
[4]) dist. pt. nepreze are la cântar

VALENŢIO (Buckdrucker şi Valencia) aparţine d-ni Iordănescu şi este antrenat de G. Crainic

Cotele: Tribună: 18; 12, 13; Peluză: 19; 12, 12:1 lei

Event: Tribună: 62; Peluză: 100:10 lei

879. Premiul DALSZI — Handicap
(15,52) 9000, 2300, 1000, 700 lei

874	FUDUL	1	1720	2.48'	1.38'	Slobozen	—	—
860	Tătăran	2	1760	51"	37"	Gram	139	82
795	Mohor	3	1760	51"	37'	Gaidaev	113	122
832	Jack	4	1760	51"	37'	Grünwal	47	36
794	Brenn		1760	53"	38'	Pavlic	24	24
874	Pan Worthy		1740	54"	40,	Borisiac	287	117
8 5	Primăvara		1740	3.01'	44'	Fischer	121	382
860	Hispano		1760	03"	41'	Ghinea	38	47
852	G-ral Worthy		1760	04"	44"	Crotenco	556	636

FUDUL (Badea Petre şi Frumuşica) aparţine d-l N. Stănciulescu şi este antrenat de C. Slobozenco

Cotele: Tribună: 139; 22, 20, 14; Peluză: 82; 20, 22, 14:10 lei

Event: Tribună: 213; Peluză: 215:10 lei

880. Premiul DRIFT ALONG — Performanţă
(16,17) 10000, 3000, 1200, 800 lei

874	SPIC	1	1740	2.42'	1.33"	Ghinea	85	96
872	Natasa	2	1780	42"	31'	Cerkasoff	39	41
862	Grozava	3	1720	43'	34'	Morozov	42	47
856	Bandit II	4	1720	43"	35"	Pavlic	352	619
852	Santuţa		1760	44	33"	T. Marcu	54	47
865	Sultan II		1720	46	35'	Litvinuc	432	322
855	Amy Scotland		1780	47"	33"	Szabo	79	92
848	Tais		1720	51"	39"	Voronin	1484	2663
842	Ben Hur		1820	43"	29"	Tassopol	36	30'

[1]) dist. III pt. galop sosire

SPIC (Ieroşca şi Sophie) aparţine d-lor Păcureanu şi Hermelinde şi este antrenat de Gh. Ghinea

Primă de crescător lei 1000 d-lor B. şi J. Marcu

Cotele: Tribună: 85; 27, 25, 19; Peluză: 96; 19, 15, 20:10 lei

Event: Tribună: 1500; Peluză: 562:10 lei

881. Premiul DIXIE VOLO — Handicap
(1,40) 10000, 3000, 1200, 800 lei

862	SORVANET	1	1740	2.41"	1.32"	Pavlic	29	29
864	Dolly Worthy	2	1740	42"	33"	Crotenco	191	142
860	Sonora	2	1720	42"	34"	Zabelin	89	77
866	Viitor	4	1820	43'	29"	Slobozenco	68	108
869	Nutza Worthy		1740	45"	35'	Tassopol	93	96
858	Poenita		1780	49"	35'	Szabo	87	87
855	Handicap		1760	51"	37"	Borisiac	144	210
868	Sultana		1720	53"	40"	Moldovan	89	77
856	Peter Worthy		1740	58"	42"	C-dorescu	1596	3133
865	Tufănica		1740	59"	43'	Galdaev	67	56
865	Leu		1740	59"	43"	Marcenco	—	—
869	Inel		1700	43	35"	Ghinea	300	351'
856	Oborean		1780	—	—	Crainic	82	69

[1]) dist. IV pt. mers neregulat

SORVANET (Texas şi Sora) aparţine d-lui D. S. Dumitrescu şi este antrenat de P. Borisiac

Cotele: Tribună: 29; 16, 51, 41; Peluză: 29; 17, 44, 39:10 lei.

Situaţia conducătorilor

N. Cerkasoff	102	V. Ionescu	5
E. Fischer	88	Şt. I. Bordei	5
M. Pavlic	76	I. Moldoveanu	4
I. Szabo	53	D-ra C-dorescu	4
Gh. Ghinea	51	I. Brânzea	3
L. Grüwald	47	M. Abălută	3
N. Galdaev	47	G. Iurca	3
V. Andreyewsky	45	V. Vârlan	3
T. Tassopol	37	G. Komarnitky	2
C. Slobozenco	37	F. Voronin	2
D. Dobrescu	31	E. Marcenco	2
G. Crainic	31	M. Strejeniuc	2
I. Crotenco	30	V. Novaci	1
P. Borisiac	29	Gartenberg	1
S. Corol	29	Maior P. Petrovici	1
T. Marcu	21	Vassal de Aimée	1
G. Gram	19	N. Terehov	1
B. Grăjdănescu	16	G. Gavrilescu	1
I. Zabelin	10	T. Popa	1
C. Dumitrescu	9	I. Tehal	1
V. Lucan	9	P. Dumitrescu	1
A. Podoleacov	8	J. Raymer	1

ALERGĂRILE DE TRAP

Băneasa Trap; Ziua III-a, Miercuri 6 Decembrie

— I N S C R I E R I —

Premiul BINWALA
Handicap — 13.000 0lei

1700 Inel, Jeles II.
1720 Elena, Livada, Zgomot, Sonora.
1740 Geisha, Isabela, Dolly Worthy, Va-ta, Floare, Sorvaneţ, Domnica, Dorna, Peter Worthy, Sultan II, Draga Mea, Eggy, Zenit, Alunis, Nutza Worthy, Leu, Sonia Worthy.
1760 Gangster, Handicap, Ciclop, Flying, Catinca, Voinţa, Coconaş.
1780 Movila, Centaur, Kitty Clair, Cupidon.
1800 Hercegno, Giuditta.
1820 Valenţio.

Premiul BINOLITE
Handicap — 15.000 lei

2100 Dudu Gordon.
2120 Cina, Elişor, Giovinezza II.
2140 Crăiasa, Călin, Ialpug, Columbus.
2160 Primăvara, Hispano, Puica, Brenn, Pan Worthy, General Worthy, Peter Gordon, Sorana.
2180 Jack, Zgomot, Răsura, Bandit II, Diadia Lul Tara, Pinkerton.
2200 Harry Boy, Ostaş, Dor de Ducă, Durdulia.

Premiul SF. NICOLAE
Handicap — 21.000 lei

1680 Inel.
1700 Ghimp, Kitty Clair, King Worthy, Cupidon, Viziru.
1720 Talaz, Uta, Pleava, Jarvis. Giuditta, Rota.
1740 Viitor, Iubita, Valenţio Eftin, Vivat, Trixie, Kanada, Prokator, Biondella, Ben Hur, Sam Worthy. Katy Caid.
1760 Havana, Pock, Antrag, Pandur.
1780 Kundry, Citronat Gordon Little Orphan, Josedale Margot.
1800 Gondolat II.
1820 Haron

Premiul BLOSSOM
Condiţie (1/2) — 13.000 lei

1700 Ikar, Zanoza, Şoimu, Dracu Uraca, Năluca.
1720 Lut, Fusta II.
1740 Prinţ Worthy, Uria, Puşa, Bănuţa, Tara, Speranţa.
1760 Călin, Don, Rozina, Nicevo, Lilla
1780 Hispano, Giovinezza II Clly Hanover, Bistricioara, Joker
1860 Floare, Grozava, Taina
1880 Santuţa.

Premiul BRIDGET
Condiţie — 15.000 lei

1700 Aventurier, Fudul, Mohor. Florita.
1720 Tava, Lugoj, Peter Gordon, Elena, General Worthy, Va-ta, Sultan II, Domnica Alunis.
1740 Eggy, Kitty Clair, Ciclop, Sorvaneţ, Tufănica, Geisha Zenit, Makrele, Harry Boy, Diadia Lul, Oborean, Handicap.
1760 Brad, Hollò, Giuditta, Poenita, Spic, Centaur, Natasa, Mura, Cartuşel, Ghimp, Vuet, Extra.
1780 Busuioc.
1800 Iubita.
1820 Little Orphan, Tutun.
1860 Ghid.

Premiul BUDWOOD
Condiţie (1/10) — 15.000 lei

1720 Tava, Brad, Pan Worthy, Eggy, Peter Gordon, Ostaş, General Worthy.
1740 Isabela, Dolly Worthy, Pinkerton, Kitty Clair, Hollo, Tufănica, Redea, Harry Boy, Florita.
1760 Catinca, King Worthy, Busuioc, Peter Worthy, Sonora, Giuditta, Livada, Iubita, Poenita, Natasa, Tais, Cartuşel, Oborean.
1780 Rota, Little Orphan, Mura, Ghimp, Handicap.
1800 Cupidon, Hercegno, Centaur, Tutun, Movila
1820 Torent, Brebenea.
1840 Havana, Josedale Margot.
1860 Ducesa, Ghid.
1880 Trixie.
1900 Gruia

Premiul BURTON
Record — 13.000 lei

2100 Primăvara, Puica, Brenn, Sorana, Hispano, Răsura, Diadia Lul.
2120 Ostaş.
2140 Sultana, Dor de Ducă, Lugoj, Elena, Va-ta, Livada, Makrele, Spic.
2160 Eggy, Voinţa, Hollo, Gangster, Geisha, Alunis, Oborean
2180 Isabela, Dolly Worthy, Busuioc, Zenit, Poenita, Dexter Hanover.
2200 Viziru, Handicap, Vuet.
2220 Cupidon, Brebenea.
2240 Valenţio.

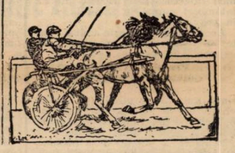

PROFESIONIŞTII ZILEI

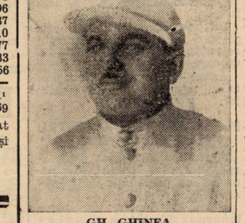

GH. GHINEA
a câştigat cu Catinca şi Spic

M. PAVLIC
a condus la victorie pe Sorvaneţ şi Ulm

INFORMAŢII

● AU FOST DISTANŢAŢI:

Năluca, în premiul Doctor Maxey pentru galopuri repetate.

CUPIDON, dela locul II în premiul Dora Hall pentru galop la sosire.

TUTUN, dela locul IV în acelaşi premiu pentru mers neregulat.

Lugoj, în acelaşi premiu pentru acelaşi motiv.

Busuioc, dela locul IV în acelaşi premiu pentru neprezentare la cântar.

Ben Hur, dela locul III în premiul Drift Along, pentru mers neregulat.

Inel, dela locul IV în premiul Dixie Volo, pentru acelaşi motiv.

● AU GALOPAT:

In premiul Donald Belwin: Elena (1), Geisha (1), Harry Boy (1), Peter Gordon (1), Zenit (1).

In premiul Doctor Maxey: Năluca (4), Domnia (3), Şoimu (3), Iarba (3), Ulm (3), Union (2), Ciuleandra (1).

In premiul Dean: Giuditta (2), Sonia Worthy (2).

In premiul Dora Hall: Lugoj (5), Busuioc (3), Livada (2), Cupidon (1).

In premiul Dalszi: Hispano (3), Jack (2), General Worthy (2), Brenn (1), Pan Worthy (1), Primăvara (1).

In premiul Drift Along: Spic (3), Sultan II (3), Ben Hur (2), Tais (2), Amy Scotland (1), Bandit II (1).

In premiul Dixie Volo: Oborean (2), Handicap (1), Poenita (1), Tufănica (1), Nutza Worthy (1), Sorvaneţ (1), Sultana (1), Peter Worthy (1).

● AU FOST AMENDAŢI cu câte 500 lei băieţii de graj: **I. Russ şi Morozov** pentru că au intrat în benzi; primul cu Cupidon în premiul Dora Hall, iar secundul cu Grozava în premiul Drift Along.

● G. CRAINIC a fost amendat cu 100 lei, pentru că Valenţio a fost prezentat în padockul cântarului fără îngrijitor în ţinuta reglementară.

● LA EVENT s'au plătit cotele:

TRIBUNA
Cartuşel—Ulm 39.
Catinca—Valenţio 62.
Valenţio—Tătăran 213.
Tătăran—Spic 1500.

PELUZA:
Cartuşel—Ulm 34.
Catinca—Valenţio 100.
Valenţio—Tătăran 215.
Tătăran—Spic 562.

● **JOCUL AUSTRIAC s'a ridicat la suma de 40.250 lei şi s'a închis după victoria lui Spic din premiul Drift Along.**

● IN premiul Dora Hall, Busuioc, sosit al patrulea, în urma distanţării lui Cupidon, Tutun şi Lugoj, nepreţentându-se la cântar, premiul al patrulea a rămas în beneficiul societăţii.

CROSS-COUNTRY

O zi înainte de campionatul național

Toate pregătirile s'au sfârșit. Azi vor sosi atleții din provincie

Vă invităm mâine la cross...

Cel de al 21-lea cross național se va alerga pe un traseu inedit. Nu vom mai avea ca la crossul Eliescu un start „populat" de opt alergători. Vor fi, se speră, aproape 60 de concurenți. Și nici provincia nu va lipsi. Nici provincia și nici ciclistul Tudose.

Intrarea va fi, nu numai pentru străjeri, gratuită.

De o săptămână încoace „regizorii" concursului nu mai au odihnă. In schimb crossiștii o caută, mai ales după antrenamente metodice. Nu-i puțin lucru un titlu național și nu-i de disprețuit cupa Cămărășescu.

Și-apoi, fiind ultima întâlnire atletică a anului, cluburile vor căuta o cât mai bună comportare.

Vor veni tot F.R.A., toți atleții, toți suporterii. A promis că vine și d. ministru Gh. Vântu. Și-atunci dvs. de ce să nu veniți?

E o luptă deschisă, în care pronosticul tehnic și ghicitul n'au ce căuta. Veți putea urmări din tribună o alergare în care se va dărui ultimul efort. O alergare care e imposibil să nu entuziasmeze.

Așadar vă invităm mâine la crossul național de pe Velodrom, la ora 10 jum.

Veți veni, suntem siguri!

Iată-ne ajunși în preziua campionatului național de cross-country, competițiune de capitală importanță pentru mișcarea atletică românească.

Campionatul național de cross, are un istoric care s'a desfășurat dealungul a 21 ani, ani de luptă cu greutățile inerente în calea unui efort amator prin excelență, ani în care alergarea pe teren variat prindea rădăcini tot mai adânci în massele atleților, numărul amatorilor îngroșându-se mereu, fenomen interesant; și aceasta nu s'a întâmplat numai în Capitală, ci și în provincie.

Acest campionat este unicul prilej de a se vedea progresele făcute dela an la an.

O PRIMA SELECȚIE PENTRU CROSSUL BALCANIC

Printre inovațiile pe cari le prezintă Balcaniada atletică a anului viitor, ce se va disputa la Istanbul, este și programarea unui cross Balcanic pentru luna Martie.

România a aderat dela început, cu entusiasm, la această inițiativă.

Pregătirile noastre pentru această măreață competițiune balcanică au și început.

Chiar acest campionat constitue pentru oficialii grijului ai F. R. A. un prim criteriu de selecționare.

Acum, cu ocazia de a vedea pe toți alergătorii de cross din țară și pe cei mai buni; e deci un fericit prilej de a se întocmi o listă de probabili selecționați pentru echipa noastră reprezentativă la crossul dela Istanbul.

PREGATIRILE S'AU SFARȘIT

O competiție de calibrul acesteia a pretins cum era și normal, enorm de multe pregătiri.

Organizarea, după cum se știe, a căzut în sarcina clubului Viforul Dacia. Galbenii au avut un singur țel: anume, să imprime concursului amploarea pe care o merită. Și credem că au reușit.

Un întreg program, din care n'au lipsit nici premiile, a fost elaborat, iar astăzi se poate spune că a intrat în faza lui finală.

Parcursul a fost ales mai mult decât înțelept, nu numai de comitetul organizator instituit de clubul Viforul Dacia, ci și în colaborare cu comitetul technic de pe lângă F.R.A. din care a făcut parte însuși d. col. adj. Emil Pălăngeanu, președintele forului nostru atletic.

Parcursul inedit atât pentru noi, dar mai ales pentru alergători, după informațiile pe cari le-am căpătat, va fi extrem de greu, constituind un examen dificil chiar pentru cei mai încercați alergători de cross-country.

Se va alerga pe un traseu lung de circa 10 km. dintre care șase kilometri vor avea ca teatru de desfășurare terenurile din parcul sportiv dela Velodrom.

Terenul este variat răspunzând excelent condițiunilor pe cari le cere un concurs de felul acesteia.

Pe de altă parte el prezintă multe diferențe de nivel, fapt care-l face a fi greu.

Cursa deschisă juniorilor se va disputa pe un traseu ce va măsura numai 3 km. 500 m. și se va alerga numai pe terenul din lăuntrul parcului.

La această probă pot participa afară de juniori, și începătorii a căror vârstă nu depășește de 18 ani împliniți.

Plecarea alergătorilor în crossul național și pentru cupa Ioan Cămărășescu, după cum am anunțat, va fi dată de fiul fostului președinte al F.R.A. străjerul Ioan I. Cămărășescu.

NUMEROASE ȘI IMPORTANTE PREMII

Nici partea aceasta nu a fost lăsată uitării de organizatori.

Afară de cupa Ion Cămărășescu care va reveni echipei de 6 alergători cu cei mai bine 4 concurenți clasați, comitetul organizator împreună cu F.R.A. vor împărți celor mai buni plachete și diplome.

Primii trei sosiți în cursa senioriilor li se vor decerna placheta federației, iar echipa învingătoare va primi deasemenea o plachetă F. R. A.

Primii zece clasați vor primi premii în obiecte de sport iar pentru restul, prin tragere la sorți, alte cinci premii frumoase.

Pentru crossul juniorilor se vor decerna cinci premii pentru primii cinci clasați, trei pentru începători și alte trei, tot prin tragere la sorți, pentru restul.

Premiile au fost donate de d. Matak, președintele clubului Viforului Dacia și d. Christian Teodorescu, conducătorul secției de atletism a aceluiaș club.

BRAȘOVENII ADUC DOI JUNIORI

D. prof. Moldovanu a anunțat că pentru crossul juniorilor va aduce doi juniori brașoveni, al căror nume ne scapă, foarte talentați ,arătându-i-ne ca pe niște adevărate revelații.

Surpriza o așteptăm și sperăm că va fi așa cum a prevăzut-o d. prof. Moldovanu.

AZI VOR SOSI ATLEȚII DIN PROVINCIE

In cursul zilei de azi sunt așteptați să sosească în Capitală atleții brașoveni.

Ei vor fi cazați de organizatori, asigurându-le în acelaș timp și hrana pe timpul cât vor rămâne în București.

CICLO-CROSS

Mâine, pe Velodromul din Șos. Ștefan cel Mare

Constantin Tudose aleargă

în campionatul național de... „cross-country"

O veste care, desigur, va stârni mirare.

Mulți vor zâmbi chiar.

Și totuși Tudose nu se prezintă la startul acestei curse cu o șansă prea redusă.

Dimpotrivă.

Antrenamentele în pripă, pe care le-a făcut în cursul acestei săptămâni ni l-au arătat într'un stadiu mai mult decât acceptabil.

Mai mult, d. Dodo Popovici, o figură marcantă a acestui sport, — fuga pe jos, — s'a arătat încântat de forma lui Tudose căruia i-a și anticipat că va putea să se claseze la locul 8—15.

Pentru un debutant și mai ales alături de marile vedete ale „cross"-ului este mai mult de onorabil acest lucru.

Și Tudose va fi mâine aplaudat, încurajat, pe tot parcursul de colegii săi în ale pedalei.

El va ști să nu-i deziluzioneze, bine înțeles în măsura în care un debut, într'un sport greu, poate îngădui.

*

De notat că dintre ciclești mai participă și: Radu Ioniță, Tălmaciu și Someșan, care, — se știe — sunt mai mult „cross"-iști decât ciclești — în timp ce Tudose a fost până eri exclusiv un ciclist excelent.

RUGBY

Studenții și Străjerii

vor avea intrarea liberă la finala cupei „General GABRIEL MARINESCU"

D. D. Ghimpețeanu a propus eri biroului federal ca studenții și străjerii să aibă intrarea liberă la finala de rugby de Duminică pentru cupa general Gabriel Marinescu pe stadionul A.N.E.F. Propunerea a fost aprobată în unanimitate.

Acest stimulent pentru tineret vine tocmai când rugby-ul românesc are nevoie de noi adepți cari vor fi vedetele de mâine.

Rămâne de văzut dacă tineretul va răspunde cu dragoste acestei invitații la un regal sportiv în domeniul rugby-ului.

Comitetele de conducere ale cluburilor finaliste : Viforul Dacia și Sportul Studențesc întrunindu-se ieri au hotărît componenții echipelor cari vor juca Duminică pe A. N. E. F. pentru cupa „General Gabriel Marinescu".

VIFORUL DACIA : Jianu-Calistrat Gică Vasilescu, Nicu Nicolau, Florin Brătan, — Ionel Nicolau, — Traian Dumitru, — Boeru Fanella F. Covaci, C. Sterian, — Caracaș, T. Kranz, — Kurtzbauer Bolțeanu, Grigorescu.

Rezerve : Tileagă, Marcu Nicolau, Nicu C-tin, Florea Petrescu.

SPORTUL STUDENȚESC : Dănuț Ionescu — Damian, Dinescu, Popa Cristea, Georgescu, — Dan Iovănescu, — T. Diamandi, — Riegler Ionescu Ștefan, Teodorescu, — Macarovici, Cameniță R. — Dan Costescu, Fântâneanu, Pârcălăbescu.

Rezerve: Marian Sorin Popa, Bești.

Tennis de masă

— INTALNIRE AMICALA —

Luni 4 Decembrie orele 7,30 seara va avea loc în sala Societății Sportive „Energia" din str. Cavafii Vechi nr. 3, o întâlnire amicală între echipele cluburilor Pebe și Energia.

Ambele cluburi vor întrebuința echipele cele mai bune pentru a obține victoria finală.

Nu cunoaștem încă formațiile echipei Pebe. Energia însă și-a anunțat-o :

Georgescu D. Ioan, Radu Niculae, Negreanu Mihail.

Festival de jocuri și muzică românească

Asociația Creștină a Tinerilor, organizează Sâmbătă 2 Decembrie, orele 20,30, un festival de jocuri și muzică românească în sala de festivități A.C.T., din str. Luterană 27, urmat de serată și jocuri românești.

BOX

Fulea și Cionoiu vor boxa sigur la Belgrad pentrucă organizatorii au acceptat condițiile lor

In schimb, nu se știe nimic despre angajamentul lui Șerbănescu

Se pare că boxeurii români vor participa sigur la gala dela Belgrad, la 9 Decembrie.

Intr'adevăr, organizatorii belgrădeni au acceptat în principiu condițiile impuse de Fulea și Cionoiu.

Astfel că se poate considera ca și perfectat angajamentul lor.

PLECAREA FIXATA PENTRU VINERI DIMINEAȚA

F. R. Box a aprobat deplasarea celor doui boxeuri, cari urmează cu asiduitate antrenamentele.

Fulea și Cionoiu vor pleca împreună. Plecarea a fost fixată pentru Vineri dimineața.

NIMIC DESPRE VASILE ȘERBANESCU

Se știe că sârbii au cerut emisarului lor din București să angajeze și un boxeur de categorie grea.

Alegerea căzuse asupra lui Vasile Șerbănescu, care urma să plece odată cu cei doui boxeuri angajați.

Organizatorii din Belgrad nu menționează însă nimic despre Vasile Șerbănescu în răspunsul dat lui Fulea și Cionoiu.

Lucrul acesta nu înseamnă însă că ei au renunțat la programarea lui Șerbănescu.

In orice caz, un răspuns definitiv va fi dat Marți seara.

Șerbănescu, Cionoiu și Fulea...

...SUNT RUGAȚI SA TREACA PE LA REDACȚIA ZIARULUI NOSTRU, ASTAZI INTRE ORA 12-13 ȘI 16-17, URMAND A LI SE FACE COMUNICARI IN LEGATURA CU PLECAREA LOR LA BELGRAD.

Breack... stop... out...

● In legătură cu rezultatele galei de box dela „Universal", în primul match al serii disputat între amatorii M. Marinescu (T) și Costache Gh. (V) din ercare a apărut victoria prin abandon a lui Costache Gh.

Facem cuvenita rectificare învingător M. Marinescu, o speranță a boxului amator aparținând grupărei „Turda" de sub conducerea maestrului Zamfir Popazu.

Amatorul Dumitru Vereș reintră după o absență îndelungată

Unul dintre cei mai buni amatori ai categorie muscă reintră pe ring după o absență de 3 ani în care timp și-a făcut serviciul militar. El va lua parte la campionatele naționle de box amator după care ține să-și ia licența de profesionist, ținând să întâlnească pe Dumitru Panaitescu pentru titlul la categoria muscă deținut de acesta.

Vereș și-a reluat antrenamentul sub supravegherea maestrului Umberto Lancia, în sala Box Union Club.

In sala „IZBANDA" va avea loc campionatul național la semi-mijlocie

In sala Izbânda va avea loc o mare gală de box în regia grupărit Mielu Doculescu, între Benjamin Adania și Constantin Cionoiu, match în douăsprezece reprize a tre minute. Reuniunea va fi complectată prin șase matchuri amatoare dintre cei mai buni boxeuri ai sportului cu mănuși.

HOCKEY PE GHIAȚĂ

SPARTA și L. T. C. la egalitate

PRAGA, 1. — Astăzi s'a disputat matchul de hockey dintre Sparta și L. T. C.

Matchul s'a terminat la egalitate: 1—1 (0—1, 1-0, 0-0).

U.F.S.R. şi-a sărbătorit a 27-a aniversare

(*Urmare din pagina I-a*)

N. Boerescu, Th. Davila, Th. Sidorovici, comandantul Străjii Ţării, G. Plagino, Col. E. Pălăngeanu, V. Canarache

Printr'o fericită coincidenţă, în aceaiş zi în care noi serbăm aniversarea U. F. S. R.-ului, întreg neamul românesc sărbătoreşte Unirea Ardealului cu patria mumă. Este pentru noi un prilej de multă vreme aşteptat de a proclama în cadrul solemn al unei aniversări a Uniunii, via noastră recunoştinţă, mulţumirile noastre frăţeşti şi pline de afecţiune pentru contribuţia extrem de însemnată pe care a avut-o Ardealul la ridicarea sportului românesc.

Repet, sunt fericit că pot adresa, în numele Uniunii Federaţiilor de Sport din România, fraţilor noştri din Transilvania, întreaga noastră gratitudine pentru opera de colaborare în închegare sufletească, prin sport, a neamului românesc.

Inceputurile actualei U. F. S. R. au fost grele. Unii dintre dv. le cunosc. Mulţi dintre dv. au auzit numai de ele. Pentru biruinţa idealului care ne-a animat pe toţi a fost nevoie de luptă dârză, de sacrificii nenumărate, de abdicări şi renunţări. Am învins totuşi.

Şi ne este imposibil să nu alăturăm acestei permanente ofensive pentru isbândirea unei idei scumpe, cealaltă manifestare în aceiaşi zonă de împlinire a unor idealuri, cari au fost frământările de debut ale presei sportive. Am fost tovarăşi de luptă, tovarăşi de idealuri, tovarăşi de visuri. Şi trebue mărturisit aici, că în această tovărăşie a domnit cea mai perfectă lealitate, sinceritatea cea mai absolută, una ajutând pe cealaltă, în armonia unui sprijin mutual care nu se realizează decât foarte rar.

Victoria uneia este şi victoria celeilalte. Victorie cu atât mai preţioasă, cu cât ea a fost obţinută în pofida zâmbetului de neîncredere care a marcat debuturile noastre, în ciuda acelei atmosfere de scepticism care în loc să fie pentru noi o descurajare, a fost un stimulent.

In virtutea acestei morale permanent triumfătoare am izbândit.

E titlul nostru de glorie şi ni-l revendicăm.

al Slăvitului nostru Suveran, pe atunci Principe de Coroană, se răsfrânge azi asupra întregului popor, căci ceeace alte neamuri realizaseră într'un timp de două şi trei ori mai lung, n'a constituit pentru noi prilej de desnădejde ci, din contră, stimulent şi dârză hotărire de a merge în aceeaş cadenţă cu ele.

Sărbătoarea de azi e un popas devenit tradiţie, în care Marele nostru Stărjer alături de Naţiunea pe care eu atâta luminoasă dragoste o călăuzeşte spre culmi de glorie, trece în revistă vredniciile din ce în ce mai strălucite ale sportivilor noştri încadraţi în Armata albă a Străjii Ţării, principiu activ de viaţă naţională pe temeiul unei desăvârşite unităţi de gând, de suflet şi acţiune constructivă.

Pe drumul acesta, călăuziţi de lumina devizei : Credinţă şi Muncă pentru Ţară şi Rege, câmpul sportiv se întinde tot mai mult, cucerind întreaga suflare românească.

Astăzi, noţiunea de sportiv a rupt făgaşurile strâmte ale prejudecăţilor şi a devenit o formă de viaţă nouă, cultivând în orice fiinţă însuşiri de ordin moral, intelectual, social şi fizic şi determinând năzuinţa către perfecţiune.

Astăzi sportul este o etică.

Ceeace trebuie relevat cu prilejul acestui popas sărbătoresc, este mai ales strădania încununată de succes a U. F. S. R. încadrat în Straja Ţării, de a creia în tineret şi opinia publică o ambianţă sportivă, factor principal pentru isbânda finală.

Straja Ţării îşi face o plăcută datorie de a constata că datorită sforţărilor comune, mişcarea noastră sportivă se găseşte azi într'un avânt cum nu s'a mai cunoscut.

Intrecerile între echipe se fac începând din vârsta fragedă a copilăriei şi pe măsură ce se înaintează în celelalte epoci ale adolescenţii şi tinereţii, întâlnim echipe redutabile, cu o puternică armătură sufletească şi naţională, ce duc peste hotare spiritul cel nou al renaşterii noastre naţionale, cucerind admiraţia neamurilor cu o veche tradiţie sportivă.

Vrem să formăm un tineret în care să vibreze forţele creiatoare sufleteşti, altoite pe voinicia şi sănătatea trupească, iar pentru desăvârşirea acestui ideal, nu trebue să precupeţim nici un sacrificiu.

Straja Ţării a găsit în distinşii colaboratori din fruntea U.F.S.R. şi tuturor asociaţiunilor sportive din ţară, nu numai înţelegerea cuvenită, ci un adevărat spirit misionar.

Pentru vremurile ce străbatem, se cere mai mult decât oricând, ca de aici să pornească perseverând luminile călăuzitoare de progres, astfel ca Straja dela hotare să fie întărită prin granitul sufletesc şi trupesc al generaţiei sportive, zid neclintit în faţa oricăror adversităţi.

In cea mai desăvârşită comunitate de sentimente, să strigăm din suflet:

Trăiască M. S. Regele Carol II, Marele Stărjer al Ţării !

Trăiască Măria Sa Marele Voevod Mihai de Alba-Iulia !

U. F. S. R. AJUTA MIŞCAREA SPORTIVA ROMANEASCA

D. Neagu Boerescu anunţă iniţiativa U. F. S. R. de a ajuta mişcarea sportivă românească acordând subvenţii în valoare de 200.000 lei federaţiilor lipsite de mijloace.

Federaţia de atletism 20.000 lei.
Federaţia de box, 20.000 lei.
Federaţia de ciclism, 30.000 lei.
Gimnastică : 20.000 lei.
Hockey : 10.000 lei.
Innot : 20.000 lei.
Patinaj : 20.000 lei.
Ski : 20.000 lei.
Tennis : 10.000 lei.
Ping-pong : 10.000 lei.
Tir : 10.000 lei.

O CUPA PENTRU CEL MAI COMPLET SPORTIV ROMAN

U. F. S. R. a instituit o cupă care va răsplăti pe sportivul care va reuşi să se remarce în şapte sporturi, având o legătură cu apărarea naţională.

Probele se vor disputa pe ţinuturi iar finala va fi în ziua de 8 Iunie.

DISTINCŢIILE ACORDATE SPORTIVILOR ŞI CONDUCATORILOR

D. Cantuniari, secretar general al U. F. S. R., a citit lista conducătorilor sportivi care au primit diploma de onoare, iar d. Neagu Boerescu a sportivilor activi citaţi pe ordin de zi pentru merite sportive.

Festivitatea s'a încheiat prin înmânarea insignelor de onoare acordate de U. F. S. R. conducătorilor sportivi.

BANCHETUL DELA CAPŞA

Seara, la ora 21, a avut loc banchetul oferit la restaurantul Capşa de către U. F. S. R. şi la care au luat parte preşedinţii U. F. S. R. şi invitaţii.

Cuvântarea d-lui Th. Sidorovici, comandantul Străjii Ţării

DOMNULE PREŞEDINTE, ONORATA ASISTENŢA,

Anii de dincolo de primul pătrar de veac ai unei instituţii sunt ani ce consfinţesc cu adevărat o veche tradiţie.

Sportul românesc îşi serbează astăzi 27 ani de existenţă, 27 ani de sbucium şi neobosite strădanii pe un ogor ale cărui roade abia târziu de tot, au putut fi privite în justa lor valoare.

In sport mai mult decât oriunde, contează rezultatul în sine, rezultatul imediat dacă se poate. Puţini vor să înţeleagă că aici se cere o răbdare de fier, o perseverenţă de oţel şi o voinţă de granit.

Mândria cea mare a celor ce-au pus temelia acestei instituţii, vizionari dinamizaţi de Inaltul îndemn

Din prudenţă, Milică Teodorescu a început să-şi facă adversarii k. o.

A inaugurat „noua soluţie“ Charlie Gilley

Noul manager al boxeurului român este „Ochiul care deoache“ sau - dacă vreţi - „Vrăjitorul Nr. 1 al lumii“

(*Urmare din pagina I-a*)

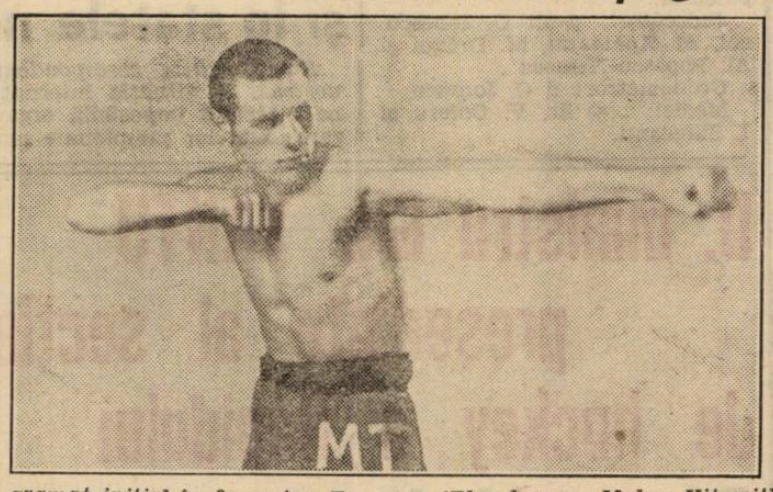

gramat iniţial în 8 reprize. Teodorescu avea greutatea 136½ p. şi Gilley 136 p.“.

(N. R.: O remarcă: în scrisoarea trimisă, Milică se arată foarte scandalizat, de o greşeală de tipar).

„La match, spune el, eu am făcut 148½ p., iar Gilley 146 p. Eu sunt welter foarte plin, atât de plin, că cine mă vede spune că sunt un semi-greu sau greu“.

DUBLA LOVITURA A LUI MILICA TEODORESCU

Matchul acesta, care a constituit vedeta programului dela Turner's Area l-a consacrat pe Milică Teodorescu.

Boxeurul român a cucerit simpatia sportivilor din Washington. Pentrucă iată ce scrie *„World Telegram Washington“*, din 21 Noembrie, sub titlul *„Teodorescu termină cu Gilley în repriza a şeasea“:*

(Theodorescu Makes Hit with 6 th. Round Kayo of Gilley).

„Phil Furr, câştigând ca de obiceiu, va boxa cu El. Brookmann, din manajamentul lui Goldie Ahearne, la Stadionul Turner. Insă amatorii vor să-l vadă tot pe Milică Teodorescu, impresionanta mitralieră română.

Teodorescu a reuşit o dublă victorie în debutul său din localitate. O victorie, câştigând inima spectatorilor şi alta în dauna lui Al. Gilley. După o serie de lovituri directe la bărbie, Milo a învins în sfârşit prin k. o. technic, după 2 minute 56 secunde, în repriza a şasea. Matchul fusese programat pentru 8 reprize“.

UN NOU MANAGER: PE „VRAJITORUL No. 1 AL LUMII“

Se ştie că Eddie Mead, managerul lui Henry Armstrong, este şi acela al lui Milică Teodorescu.

Eddie Mead i-a dat însă lui Milică Teodorescu un alt manager însă. Pe „Ochiul care deoache“ (nu este totuşi un indian din romanele lui Carol May), omul pe care presa americană de specialitate îl numeşte:

„No. 1 Hexman of the World“ adică vrăjitorul No. 1 al lumii.

Şi acest „ochiu care deoache“ a stat la matchul cu Gilley în colţul lui Milică.

Să fie vreo legătură între k. o. lui Milică şi această proprietate magică a managerului său?

Ce nu e posibil în America?

MILICA NU A RENUNŢAT LA PROECTUL SAU DE A ADUCE BOXEURI ROMANI IN AMERICA

In ultima parte a scrisoarei sale Milică ne asigură că nu a renunţat la proectul de a aduce boxeuri români în America.

Din contră, ne anunţă că primul boxeur, care va boxa în America, va fi Lucian Popescu.

Următorul: Vasile Şerbănescu şi apoi Ilie Petrescu şi G. Popescu.

. . . . . .

Iată tot ceiace ne-a scris Milică Teodorescu. Nu e, poate, mult dar e foarte important.

Peste ocean, Milică dr. Teodorescu face o foarte frumoasă propagandă pentru boxul românesc.

BASKET-VOLLEY-BALL

Clasamentul cupei de volley „Profesor D. Ionescu”

Am publicat eri clasamentul cupei de iarnă rezervată volley-ballului femenin. Dăm astăzi clasamentele pentru cupa băeţilor, oferită de d. profesor D. Ionescu, inimos sportiv şi unul din pionerii acestor sporturi.

Iată ce aspect are clasamentul :

SERIA I-a

C. F. R.	1	1	0	0	2:0	2
Aurora O. C. B.	1	1	0	0	2:0	2
Bonaparte	1	1	0	0	2:0	2
Tirul	1	1	0	0	2:0	2
Venus	1	1	0	0	2:0	2
Viitorul	1	1	0	0	2:0	2
V. S. C.	1	0	0	1	0:2	0
E. F. A.	1	0	0	1	0:2	0
Caraiman	1	0	0	1	0:2	0
V. Carpaţilor	0	0	0	0	0:0	0
I. P. S. P. B.	1	0	0	1	0:2	0
Săgeata	1	0	0	1	0:2	0
Crai Nou	1	0	0	1	0:2	0

Spre deosebire de clasamentul femenin, clasamentul acestui trofeu este mult mai simplu căci în prima etapă ce s'a disputat Duminică nu s'a înregistrat nici un match nul. In felul acesta echipele sunt împărţite în două : toţi învingătorii la locul întâi iar toţi învinşii la locul secund.

Astfel, în seria I-a, din cele şapte echipe învingătoare, doar trei pot avea pretenţii. Aurora O. C. B. căreia sala îi prieşte, C. F. R. şi Venus, precum şi Bonaparte care achiziţionând jucătorii Telefon Clubului recent desfiinţat, are acum şanse pe cari nu le putem trece cu vederea.

Pentru o clasare onorabilă pot spera Tirul, V. S. C., Viitorul, Radu Vodă şi I. P. S. P. B..

Restul echipelor ? Candidate la lanternă !

SERIA II-a

Viforul Dacia	1	1	0	0	2:0	2
Avântul Sportiv	1	1	0	0	2:0	2
Macaby	1	1	0	0	2:0	2
Vergu	1	1	0	0	2:0	2
Cărămidarii de jos	1	1	0	0	2:0	2
Sportul Studenţesc	1	0	0	1	0:2	0
Delavrancea	1	0	0	1	0:2	0
Pebe	1	0	0	1	0:2	0
Monitorul oficial	1	0	0	1	0:2	0
Cometa	1	0	0	1	0:2	0

Şi în seria II-a, şansele au fost împărţite chiar din prima etapă : Candidaţi la victorie sunt Avântul Sportiv, Macaby, Viforul Dacia şi Sportul Studenţesc ; Delavrancea, Cometa şi Pebe se vor războ pentru ultimul loc.

F. R. Box a decis:

Trei luni de azi înainte campionii naţionali nu sunt obligaţi să ridice eventualele provocări

Un match Berlin - Bucureşti la Berlin, în Mai sau Iunie

Se amână campionatele naţionale de amatori?

Comitetul Federal al federaţiei române de box a luat importante hotăriri în ultima sa şedinţă, care a avut loc Joi seară. Eri, F. R. Box a dat — în legătură cu aceste hotăriri — următorul comunicat:

MAI AU LOC CAMPIO-NATELE NAŢIONALE AMATOARE?

1. In legătură cu campionatele naţionale amatoare, se hotărăşte a se cere Comisiunilor Regionale să comunice datele la care vor putea organiza probele de campionate regionale şi interregionale, ţinându-se seama de situaţiunea excepţională creiată de concentrări.

N. R. — In ceeace priveşte aceste competiţiuni, se pare că ori se vor desfăşura într'un cadru redus, mai mult cu caracter regional, ori vor fi amânate pe timp nelimitat, rămânând campioni boxeurii cari deţin în prezent titlurile naţionale.

IN MAI SAU IUNIE UN MATCH BERLIN-BUCUREŞTI

2. — Se aprobă, în principiu, întâlnirea amatoare Berlin-Bucureşti, care ar urma săaibe loc în lunile Mai sau Iunie 1940, la Berlin, cu retur.

TIMP DE 3 LUNI, CAMPIONII NAŢIONALI NU SUNT OBLIGAŢI SA RIDICE PROVOCARILE

3. — Având în vedere concentrările şi urmând precedentul creiat de IBU pentru titlurile continentale şi mondiale, se hotăreşte ca pentru titlurile naţionale, înlăuntrul unui termen de 3 luni de aci înainte, deţinătorii de titluri naţionale să nu fie obligaţi de a ridica eventuale provocări.

In cazul când deţinătorul acceptă însă provocarea, titlul se poate disputa.

In aceiaşi zi cu Comitetul federal a ţinut şedinţă şi comisia de apel a federaţiei de box, care a luat deciziile:

1. Se respinge apelul făcţ de Alfred Antoniu, menţinându-se hotărârea primei instanţe, în ceiace priveşte pedeapsa excluderei definitive din F. R. Box.

2. Se respinge ca tardiv, apelul Toma Panaitescu.

3. Se fixează termen pentru judecarea apelurilor St. Moldoveanu, Christache Negoiţă şi A. C. T., la 14 Decembrie 1939.

OFICIALII REUNIUNEI ORGANIZATA DE ASOC. M. DOCULESCU ŞI JEAN CONSTANTINESCU

La 3 Decembrie 1939, ora 21

Delegat general: d. col. Al. Apăteanu.

Judecători: d-nii C. Ionescu, col. Al. Apăteanu, M. Drăgoi şi Al. Popescu-Herasca .

Cronometror: d C. Ionescu.

Medici: cpt. dr. V. Coferu şi I. Siligeanu.

In primul rând: d. ing. Popovici, P. Angelescu, general Manolescu, d. Gh. Vântu, subsecretar de Stat, Radu Pascu, Av. A. Eladescu

Aseară s'a hotărît definitiv:

Semi-finalele Cupei României la 28 Aprilie, iar finala la 1 Mai

La sfârşitul festivităţilor U. F. S. R. dela „Arta" a avut loc o scurtă consfătuire între d-nii gen. Gabriel Marinescu, col. Davila, Al. Fulga, Al. Eladescu, ing. Codreanu şi A. Rosemberg în legătură cu datele din primăvară ale Cupei României.

S'a ajuns la decizia ca semifinalele Cupei să aibe loc la 28 Aprilie, în prima zi de Paşti, iar finala la 1 Mai.

A doua zi de Paşti este rezervată ciclismului în exclusivitate, iar a treia zi stă la dispoziţia grupărilor.

Aşii americani Riggs, Cooke, Alice Marble şi Fabian vor juca şi anul viitor în Europa

Federaţia italiană de tennis a invitat echipele naţionale de tennis ale Americii şi forul din New York a acceptat invitaţia

Este probabil ca acest turneu să se prelungească şi în statele neutre din Sud-Estul continentului

Roma, (Dela corespondentul nostru). — Situaţia internaţională făcând imposibilă organizarea marelor campionate mondiale dela Wimbledon şi Roland Garros, care întruneau pe cei mai buni jucători de tennis ai lumii, a dat ţărilor neutre posibilitatea de a putea organiza corcursuri internaţionale, cu vedetele ce ar fi jucat altfel la marile campionate de mai sus.

Profitând de faptul acesta, federaţia italiană de tennis a intrat în tratative cu forul american de specialitate pentru a aduce totuşi în Europa pe cei mai buni jucători americani.

Americanii au acceptat oferta italiană — lucru dealtfel explicabil date fiind condiţiile excepţionale oferite de italieni — şi au anunţat că vor trimite pe continent echipele naţionale masculine şi feminine.

CINE VOR VENI ŞI CAND VOR JUCA

In răspunsul lor americanii au anunţat că acceptă deasemenea şi datele propuse de federaţia italiană astfel că turneul acesta va avea loc în luna Mai a anului viitor.

Echipa americană va cuprinde, într'adevăr, pe cei mai buni jucători de tennis ai Americii şi în acelaşi timp ai lumii.

Pentrucă vor veni în Europa Riggs şi Cooke, clasaţi în locurile 1 şi 2 în clasamentul celor mai buni jucători de tennis.

Echipa feminină este formată din Alice Marble şi Fabian.

Americanii vor susţine la Roma două matchuri internaţionale cu echipele reprezentative ale Italiei. Matchurile acestea au un caracter oficial şi se vor disputa după sistemul Cupei Davis.

UN TURNEU IN SUD-EST

Deoarece aducerea echipei americane necesită o regie foarte mare, federaţia italiană se gândeşte ca să propună americanilor un turneu în ţările neutre din sud-estul Europei.

Ei ar putea juca astfel la Budapesta, Belgrad şi chiar la Bucureşti. Federaţia italiană ţine foarte mult ca acest turneu să se realizeze deoarece el ar intra în cadrul activităţii de întărire a legăturilor sportive dintre Italia şi statele neutre din sud-est.

Dealtfel forul de tennis italian va scrie în acest sens la New-York pentru a cunoaşte avizul americanilor şi dacă acesta este favorabil va face oferte federaţiilor interesate.

(N. R.). Proectul federaţiei italiene este, desigur, foarte interesant dar în ceea ce priveşte participarea României la realizarea lui mai sunt încă multe rezerve de făcut.

Să sperăm însă că federaţia română de tennis va putea trece peste toate dificultăţile materiale şi va organiza matchurile acestea, cari vor fi de un excepţional folos jucătorilor noştri.

Gh. Popescu pregăteşte GALA dela 16 Decembrie şi a început antrenamentul

PLOEŞTI, 1. — In ziarul nostru de eri, arătam că Gheorghe Popescu, campionul României la „pană" a cerut F. R. Boxului, printr'o scrisoare pe care a şi trimis-o d-lui preşedinte Cantuniari, să-i aprobe data de 16 Decembrie, spre a-şi apăra titlul contra challengerului său D. Iordănescu.

Concomitent, el a reluat antrenamentul, în sala al cărui maestru este

Gheorghe Popescu se va prezenta în cursul zilei de astăzi, în audienţă la d. av. Mircea Botez, primarul municipiului, căruia îi va solicita să prezideze gala, în care îşi va apăra titlul, fără de care nu va putea trece oceanul, în America, unde Milică Teodorescu, îi perfectează câteva întâlniri.

Dăm acum, mai jos, scrisoarea pe care Gheorghiţă a trimis-o d-lui av. Cantuniari, preşedintele F. R. Boxului :

„Subsemnatul Gheorghe Popescu, campion al României la categoria „pană", respectos vă rog să binevoiţi a-mi aproba termenul de 16 Decembrie, spre a putea să-mi apăr titlul ce-l deţin contra challengerului meu D. Iordănescu, în cadrul unei gale de box, care se organizează la Ploeşti, în sala stadionului municipal.

„Vă rog să binevoiţi a nota că la data de 4 Decembrie, fixată de Dv. nu m-am putut prezenta spre a-mi apăra titlul, deoarece am fost concentrat

„Incredinţat că veţi da curs cererii mele, primiţi vă rog asigurarea consideraţiunii mele.!!

Gh. Popescu
Campion al României la categ. „pană"

D. ministru GH. VANTU preşedinte al secţiei de hockey a Rapidului

Dragoş Vodă va juca, Joi şi Vineri, în Capitală

Este probabil un match Venus-Rapid Marţi seară

Noua grupare de hockey H. C. Rapid a oferit preşidenţia sa d-lui ministru Gh. Vântu.

D-sa a comunicat aseară feroviarilor că acceptă, astfel că H. C. Rapid — se poate spune — a făcut o mare achiziţie în persoana vechiului sportiv şi conducător cernăuţean.

JOI ŞI VINERI DRAGOŞ VODA JOACA IN CAPITALA

Graţie d-lui ministru Vântu, este foarte probabil ca Joi şi Vineri Dragoş Vodă să joace în Capitală cu Venus şi H. C. Rapid.

Astăzi se va hotărî soarta acestui turneu.

MARŢI, VENUS—RAPID?

Nu-i exclus însă, ca activitatea hocheystă să se inaugureze chiar Marţi seară cu matchul Venus—Rapid, dacă până atunci se va ajunge la un acord cu patinoarul.

Editura Societăţii Anonime „Universul", Bucureşti, Str. Brezoianu No. 23—25 — România

Taxa poştală plătită în numerar conform aprobării dir. generale p. t. t. nr. 2x.464/939

2 LEI

UNIVERSUL

8 PAGINI

334-1939

Redacţia şi Administraţia: Palatul „UNIVERSUL", str. Brezoianu 23—25. Telefon: Centrala: 3.30.10; Redacţia 4.21.81. Redactor responsabil EUGEN DUMITRESCU

Proprietar: „Universul", S. A.
Adm.-delegat: STELIAN POPESCU
Inscris sub No. 167, Trib. Ilfov

Nr. 334. — Anul II BUCUREŞTI. — Luni 4 Decembrie 1939

ABONAMENTE:
Pentru grupări sportive 1000 lei anual

1 an LEI 500
6 luni LEI 270
3 luni LEI 150

Turul Diviziei Naţionale A se sfârşeşte astăzi

Ultimele goaluri...

ECHIPELOR BUCUREŞTENE LE REVINE SARCINA DE A DESEMNA CAMPIONUL

ŞI „CODAŞUL" DE TOAMNA

MATCHURI IMPORTANTE ŞI DECISIVE IN CAPITALA „VENUS"

Ora 11: JUVENTUS - F. C. RAPID
Ora 14.30: VENUS - SP. STUDENŢESC

In provincie, derby pasionant la Timişoara şi sarcini ingrate la Reşiţa, Arad şi Galaţi pentru Unirea Tricolor, Victoria şi F. C. Carpaţi

Cu matchurile de astăzi, turul Diviziei Naţionale A ia sfârşit :

Bucureşti : Juventus—Rapid, teren Venus, ora 11.
Bucureşti : Venus—Sp. Studenţesc, teren Venus, ora 14.30.
Reşiţa : U.D.R.—Unirea Tricolor.
Timişoara : Ripensia—C.A. M. T.
Arad: Amefa—Victoria.
Galaţi: Gloria C.F.R.—F. C. Carpaţi.

Incontestabil, această ultimă etapă este şi cea mai importantă.

Motivul este simplu : va determina forma definitivă a clasamentului de toamnă. Inclusiv campionul de toamnă.

In această privinţă, sarcina revine echipelor bucureştene. Din ciocnirea dintre ele : Venus şi Sp. Studenţesc, Rapid şi Juventus va eşi campionul de toamnă, cum şi codaşul.

Subliniind numai acest fapt scoatem în evidenţă importanţa şi caracterul decisiv al celor două jocuri din Bucureşti.

Ingrată este sarcina oborenilor care sunt siliţi să înfrunte pe U.D.R. la Reşiţa cu Părălescu half dreapta, în locul lui Florea.

Pasionant şi plin de perspective se anunţă derbyul Timişoarei : Ripensia—C.A.M.T. Foştii campioni, evident, sunt favoriţi, dar vor avea mult de furcă tocmai cu cei care — acum câtva timp jucau în rândurile lor : Chiroiu şi Bindea.

Cât despre Victoria, aceasta nu poate scăpa de locul pe care-l ocupă în clasament : joacă la Arad, cu A.M.E.F.A..

SFERA

Ultima întâlnire, aceia dela Galaţi, va confirma forma şi valoarea adversarilor, în raport cu care va determina locul lor în clasament

Iată acum, ultimul aspect al clasamentului înainte de clarificare :

1.	Rapid	10	6	2	2	29:13=14 (6)
2.	Venus	10	6	1	3	27:10=13 (7)
3.	Ripensia	10	5	2	3	18:25=12 (8)
4.	CAMT	10	5	2	3	17:19=12 (8)
5.	Carpaţi	10	5	1	4	16:15=11 (9)
6.	Sp. Stud.	10	3	5	2	22:17=11 (9)
7.	Unir. Tr.	10	4	2	4	13:17=10 (10)
8.	UDR	10	2	5	3	12:16= 9 (11)
9.	AMEFA	10	4	0	6	13:15= 8 (12)
10.	Victoria	10	2	3	5	9:12= 7 (13)
11.	Gloria Cfr.	10	3	1	6	11:29= 7 (13)
12.	Juventus	10	1	4	4	13:22= 6 (14)

CLASAMENTUL BUCUREŞTENILOR

1.	Sp. Studenţesc	3	1	2	0	11:7=4
2.	Rapid	3	1	2	0	9:8=4
3.	Unirea Tr.	4	1	1	2	4:8=3
4.	Venus	3	1	1	1	6:4=3
5.	Juventus	3	0	2	1	3:6=2

Internaţionalul ceh Nozir în România!

Sobotka—viitoarea achiziţie a Olympiei din Bucureşti—a făcut Duminică o partidă senzaţională

Bartunek se simte mai bine acasă

Eri, întâmplător, l-am întâlnit pe popularul Miloş Struşka, unul din cei mai vechi sportivi din Capitală.

Struşka tocmai primise o scrisoare din partea maiorului Tessar, care-i comunica noutăţi în legătură cu Sobotka, viitoarea achiziţie a Olympiei din Bucureşti.

Duminică, în matchul pe care Slavia l-a susţinut cu Sparta, mijlocaşul centru Sobotka — alături de faimosul Bican — a făcut o partidă senzaţională. Sobotka l-a anihilat complet pe Ludl, l-a surclasat pe renumitul internaţional Boucek, adversarul său direct, şi l-a făcut uitat pe Nozir, fostul half centru al Slaviei.

In ce priveşte sosirea lui Sobotka la Bucureşti, aceasta se va produce în preajma Crăciunului.

NOZIR IN ROMANIA!

Struşka însă, ne-a mai furnizat o ştire importantă : tratează în prezent cu Nozir pentru a-l aduce în Bucureşti şi a-l plasa la una din grupările noastre divizionare. Nozir este un reputat internaţional ceh, care — în trecuta ediţie a Cupei Europei Centrale — a făcut partide mari.

F. C. CRAIOVA CERE REFERINŢE ASUPRA LUI MELKA

Acum câteva zile Struşka ne-a anunţat că Melka şi Ulis vor să vină în România şi că de Melka se interesează F. C. Craiova.

Craiovenii însă, au cerut referinţe asupra acestui jucător, ceeace înseamnează că tratativele nu vor ajunge la nici un rezultat.

BARTUNEK FACE PARTIDE BUNE

— Şi Bartunek ce face ? — l-am întrebat pe Struşka.

— Numai partide bune. De altfel, Liben conduce în clasamentul ligii secunde cu 23 puncte. Se vede că nu i-a priit defel la Tricolor C.F.P.V.".

D. GH. VANTU subsecretar de stat vice-preşedinte la F. C. RAPID

F. C. Rapid are un nou vice-preşedinte: pe d. Gh. Vântu, subsecretar de stat.

D-sa a primit să fie ales în această calitate în comitetul F. C. Rapidului.

V. DACIA-SP. STUDENŢESC

Finala Cupei „GENERAL GABRIEL MARINESCU" SE DISPUTA ASTAZI PE STADIONUL A. N. E. F.

Cea mai regulată competiţie de rugby : „Cupa gen. Gabriel Marinescu" ia sfârşit astăzi. Finala clasicei competiţii are loc astăzi după amiază începând dela ora 14.30 pe stadionul A. N. E. F., între Viforul Dacia şi Sportul Studenţesc.

(Citiţi amănunte în pag. 7-a).

Campionatul naţional de cross-country

CHEMARE

către tineretul bucureştean

Vi se va părea — poate — neobişnuită această chemare. Până acum nu v'a poftit nimeni la o manifestaţie sportivă, spunându-vă că voi sunteţi factorii principali ai unui sport pe care vrem să-l încetăţenim, fiindcă se potriveşte de minune cu calităţile fizice şi sufleteşti ale neamului nostru.

Spectatori sau concurenţi la proba de crosscountry care se va disputa astăzi la ora 10 a.m. în Parcul Sportiv al Primăriei Sect. I Galben din Şos. Ştefan cel Mare 43, veţi fi printre întemeietorii acestui sport în ţara noastră.

Deaceea vă chemăm fără deosebire de club sau de categorie socială: şcolari, străjeri, ucenici, veniţi să luaţi parte la cross-ul tinerilor sau al începătorilor, ori să urmăriţi pe concurenţii din cross-ul naţional, care vă vor servi ca exemplu de tenacitate, eroism şi dragoste de sport.

Ca invitaţi ai noştri, veţi avea intrarea gratuită şi asigurarea că veţi rămâne îndrăgiţi de cross-country, unul dintre cele mai complete sporturi.

Sănătate

A. S. VIFORUL DACIA

Football Football Football Football Football Football Football

Cine va fi campion?

Olympia — Monitorul Oficial și Socec-Metalosport, matchurile zilei

Etapa de astăzi a campionatului districtual este etapa restanțelor și toteodată penultima din acest campionat, mai mult sau mai puțin pasionant.

Odată cu consumarea acestei etape se va clarifica definitiv și situația capilor de serii din categoria I-a.

Cei ce vor avea această misiune sunt: Olympia, Monitorul Oficial, Socec și Metalosport.

La celelalte categorii, situația este mult mai simplă, deoarece campionii de toamnă sunt cunoscuți. Celelalte întâlniri nu fac altceva decât să instaleze unele echipe la locuri mai onorabile.

CINE VA FI CAMPION?...

...Iată întrebarea ce se pune cu insistență înaintea războiului dintre Monitorul Oficial și Olympia.

Intre combatanții de astăzi, există o veche rivalitate, care va fi tranșată în oarecare măsură astăzi.

Monitorul Oficial, actualul leader, care în decursul acestui campionat a făcut o figură cât se poate de frumoasă, va căuta să facă astăzi și imposibilul să se mențină și mai departe pe aceiaș poziție.

Olympia ,cu echipa pe care o are actualmente, prezintă o valoare destul de concludentă Performanțele reușite in decursul campionatului și în matchurile din cadrul Cupei României spun destul. Totuși s'ar putea — s'au mai văzut asemenea cazuri — ca desconsiderându-și adversarul să joace indolent și să nu dea randamentul ce-l pot.

Deoarece întâlnirea de mâine are o deosebită importanță și cum tipografii în asemenea situații știu să joace, înclinăm în a crede în victoria lor.

VA REUȘI SOCEC SA SE MENȚINA PE POZIȚIE

Un match interesant va fi desigur și Socec-Metalosport, de oarece de soarta lui depinde în oarecare măsură primul loc.

Socec ocupă actualmente primul loc, urmat de aproape de Metalosport, care are șansa să se instaleze în primul doc dacă învinge.

Dar numai această victorie nu este suficientă, deoarece Socec mai are de susținut încă un match cu A.S.C.A.M Deci, după cum se vede de rezultatul acestui ultim match depinde soarta primului loc.

Deoarece ambele echipe posedă actualmente o formă bună, credem că matchul se va termina nedecis.

VIFORUL DACIA INFRUNTA PE COLȚEA

Ca și celelalte matchuri, Viforul Dacia—Colțea va fi deasemenea disputat. Deși între loviturile pe care le ocupă în clasament există o oarecare diferență, totuși Viforul Dacia va trebui să se întrebuințeze serios pentru a nu se găsi în situația de a ceda.

A.S.C.A.M. PRIMEȘTE REPLICA LUCEAFARULUI

Pe teren propriu, A.S.C.A.M. va înfrunta pe Luceafărul, care susține ultimul match din acest sezon.

BANEȘ A.
(Monitorul Oficial)

Deși în clasament există o oarecare diferență totuși A. S. C. A. M. mai speră să se ridice spre primele locuri, având în afară de acesta încă un match de susținut. De aceea va încerca și imposibilul pentru a obține victoria.

Celelalte matchuri sunt:

CATEG. II B

Suter—Carmen.

CATEG. III A

L. P. N—Vulturul de Mare.

CATEG. III B

Dâmbovița—A. S. Capitala.
Șoimii—Phenix.
E. F. A.—Cotroceni.

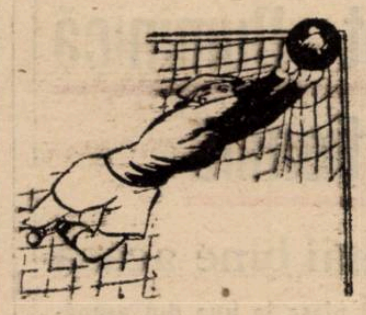

Szaniszlo II joacă inter dreapta contra Victoriei

Arad, 2 Dec. — Conducerea clubului AMEFA a alcătuit următoarea echipă pentru matchul cu Victoria:

Gerold, Slivaț, Covaci, Szurgyi, Szabó, Fried, Igna, Szaniszlo II, Pinter, Reinhardt, Batrin.

Numai două matchuri azi în divizia B

Azi după amiază se dispută în provincie numai două matchuri în cadrul diviziei naționale B, ambele din seria II-a:

Oradea

Stăruința—Olimpia C.F.R.
Favorit: Stăruința.

CAMPIA TURZII

Industria Sârmei—S.S.M.R.
Favorit: Industria Sârmei.

Pentru un program foot-ballistic de iarnă

F. R. F. A. e datoare să facă tot posibilul pentru realizarea lui

Până mai anii trecuți activitatea footballistică era la noi complet sistată în timpul iernii. Atât spectatorii cât și grupările — implicit jucătorii — nici nu își imaginau măcar că ar exista posibilitatea disputării matchurilor în timpul friguros care începe la noi din a doua jumătate a lunii Decembrie. Aceasta, în timp ce în alte țări, sezonul nu se întrerupe, disputându-se dacă nu partide de campionat, cel puțin jocuri pentru diverse trofee donate fie de oficialitate, fie de particulari.

JUGOSLAVIA NE-A LUAT INAINTE

Footballul nostru este foarte strâns legat de cel din Jugoslavia și oricine trebue să admită că rivalitatea ce există pe acest tărâm sportiv între ele a contribuit într'o măsură cum nu se poate mai largă la progresul footballului lor.

Până acum un an, în Jugoslavia era la fel ca la noi: nu se juca football în timpul iernii. Anul trecut însă, a fost înființată la vecinii noștri dela sud-vest o „cupă de iarnă" care s'a disputat până după Crăciun.

Deși nu s'au făcut încasări excepționale, grupările au fost mulțumite pentrucă jucătorii nu au stat inactivi, fiind în formă pentru retur.

CE S'A INCERCAT LA NOI

Natural că și la noi s'a încercat — tot anul trecut — creerea unei competiții de iarnă, dar tentativa a eșuat din vina cluburilor cari au făcut totul pentru nereușita ei.

S'au adus tot felul de argumente—oboseala jucătorilor după un sezon greu, timpul nepriincios etc. — încât oficialitatea a renunțat până la urmă. Așa încât am rămas cu o lacună în programul nostru sportiv, lacună ce se face din ce în ce mai simțită.

CE AR INSEMNA UN PROGRAM DE IARNA

Echipele noastre se resimt totdeauna în primăvară de lipsa de antrenament și totdeauna primele două-trei partide se soldează cu rezultate surpriză.

Situația ar fi cu totul alta dacă în timpul iernii, echipele nu ar șoma. Natural că nimeni nu pretinde să se joace ca în plin sezon. Dar în orașele mari, unde sunt mai multe cluburi, se pot perfecta turnee locale, de suficient interes, mai ales dacă se joacă și pentru o cupă.

CUM VA FI ANUL ACESTA ?

Acum se apropie din nou sezonul „mort". Anul acesta vom avea din nou inactivitate completă?

Ar fi păcat. Atât oficialitatea cât și cluburile sunt datoare să încerce totul pentru a realiza un program hibernal.

S'au făcut până acum diverse propuneri: un turneu între bucureșteni, unul între leaderii diviziei B, un match între o selecționată provincială și echipa capitalei, etc.

S'ar mai putea găsi încă o seamă de soluții pentru a se înjgheba matchuri interesante, ce ar atrage public suficient.

Așteptăm inițiativa oficială.

Ferroemail vrea să organizeze de Crăciun, la Ploești, un turneu la care să participe și Sp. Studențesc și Unirea Tr.

PLOEȘTI, 1. — In vederea sărbătorilor Crăciunului, se ventilează organizarea unui turneu local de football, la care să participe echipele Ferroemail, Prahova, Gloria Mărășești și Astra Moreni.

Dacă F. C. Ploești n'ar fi plecat în turneul din Turcia, atunci s'ar fi organizat un turneu cu participarea acesteia, a lui Ferroemail și a 2 grupări bucureștene.

F. C. Ploești plecând însă, rămâne ca turneul să se dispute între grupările locale, mai sus numite.

Totuși, Ferroemail ar vrea să invite și o grupare sau 2 din București. Pe Sportul Studențesc și Unirea Tricolor spre exemplu și deaceia d. ing. Valenci conducătorul technic al grupării, va lua contact cu delegații echipelor de mai sus.

Numai în cazul când nu se ajunge la un acord, atunci se va realiza turneul echipelor ploeștene, care ar urma să se dispute în a doua și a treia zi.

In prima zi se va juca matchurile: Prahova—Astra Moreni și Ferroemail—Gloria Mărășești și Ferroemail—Astra Moreni.

In probabilitatea că se perfectează cu grupările bucureștene, atunci numai Ferroemail și Gloria Mărășești vor fi adversarii echipelor din divizia A., turneu care se va disputa după următorul program:

Gloria Mărășești—Unirea Tricolor și Ferroemail—Sportul Studențesc, iar a doua zi: Ferroemail—Unirea Tricolor și Gloria Mărășești—Sportul Studențesc.

Cum vremea este frumoasă și cum ne vom găsi în plină vacanță, turneul se va bucura de un desăvârșit succes material, jocurile urmând a se disputa pe stadionul municipal.

CALM ENGLEZESC

— Victorie! Victorie!! Victorie!!!
— Serios?

SPECTACOLE

Teatre

OPERA: Matineu: D-na Butterfly; seara: Voevodul Țiganilor seara: Să divorțăm
NAȚIONAL: Mat.: Ovidiu; seara: Profesorul Storiță
STUDIO: Mat.: Medalionul; seara: Să divorțăm
REGINA MARIA: Foc și pară
SARINDAR: Figurantul
MUNCA ȘI VOE BUNA: mat. Motanul și Păpușa; seara: Nuntă pe datorie
COMEDIA: mat Două palme; Păinjenul; seara: Dopă palme.
TEATRUL VESEL: Părintele căței lor.
ALHAMBRA: Alhambra 4.12.35
LIGA CULTURALA: Mat.: Vagabondul; seara: Fiecare cum vede
ALHAMBRA BABY (Pas. Comoedia): Alhambra Baby

Cinematografe

ARO: „O noapte de pomină" cu G. Timică și Dina Cocea. Complectare: film cultural; jurnal
CARLTON: „Cei trei muschetari", jurnal și complectare.
SCALA: Fata bătrână și jurnel Paramount.
TRIANON: Suferințele unei mame, Flota britanică și Jurnal nou Paramount.
ARPA: „Crima din Linia Maginot".
FEMINA: Noaptea destinului.
SELECT: Katerina cea mică.
PALAS BULEVARD: Țiganii. Completare sovietică și jurnal.
REGAL: Adio d-le Chips și jurnal Paremount
CAPITOL: Tarzan în exil Jurnal Metro și O. C. R.
FORUM: Farandola și Desmoștenitii soartei.
ELISEE: Prezicător fără voe și jurnal
ROXY: Allo Janine, jurnal românesc și Metro.
OMNIA: Cazacii și D-na și D-l detectiv.
RIALTO (Bd. Carol 21): Ordin de chemare și Fac ce-mi place.
AIDA (Cal. Rahovei 151): Andy Hasty iubește și Dineu la Ritz.
AMERICAN (Moșilor 221): Cântecul Eroilor și Andy Hardy cowboy
BIZANTIN (Bd. Elisabeta 2): Trader Horn și Vreau să mă mărit.
BARCELONA: Atac în Mediterana și O familie trăznită.
CARMEN (cal. Dudești 169): Valsul nemuritor și Bulus (Tigru alb)
COTROCENI (Șos. Cotroceni 9): Intre dragoste și glorie și Spaima Deșertului.
DIANA (Calea Griviței 110): Prin foc și sabie și Curierul secret.
DACIA: Honolulu și Nomazii.
DI[illegible] (Str. Romană 89): Fiul Pacatului (Ramuntcho), Suez.
EDISON (Calea Dudești): Taina ocnașului, 4 bărbați și un jurământ.
FRANKLIN (Ateneul Român): Alexandru Newschy și Jocheul Roșu.
FLORIDA (B-dul Ferdinand 118): Emigranții și Nevasta brutarului
GRAND (Șoseaua Crângași 42): Vulturul Negru, opera completă.
GLORIA (Văcărești 44): Ea și El și Jurnal.
IZBANDA: Carnavalul alb și Sotul meu conduce ancheta.
ILEANA (Strada Avrig nr. 1): Viena-Petrograd și Misterele Africei.
LIZIANU: Pentru Patrie și Legiunea Diavolului.
LUCIFER (Calea Dudești 97): Prinț și Cerșetor și Scandal fără motiv.
LIA (Griviței 196): Noaptea Amintirilor și Frumoasă-i Tinerețea.
MARCONI: In zori de zi, Zile istorice, Jurnal Paramount și trupa de reviste și comedii D'Ayol.
MODEL: Satana în Frac și Răzbunarea Zeului Siva.
MIORIȚA (Calea Moșilor 127): Femei în alb și Cine a ucis pe Gail Preston.
MARNA (Griviței 80): Ginger Ragers, Fred Astaire, în Farandola Un înger de fată și trupa de reviste Titi Mihăilescu.
MILANO (Călărași 153): An Hardy iubește și Alo Havay
NISSA (Intrarea Zalomit 6): Ordin de chemare și Frivola d-ră Brent.
NERO: Nanete are trei iubiți și Rendez-vous pe Riviera.
NONI: Evadatul No. 330 și Fratii Karamazoff.
ODEON (Str. 11 Iunie 75): Jertfa Supremă și Feciora de azi.
PACHE: Serenada Primăverei și Intre Glorie și Dragoste
PARIS: Infernul Ingerilor, Secretul unei actrițe și Jurnal.
REX (Calea Dudești 22): Ordin de chemare și Noaptea amintirilor.
RAHOVA (Calea Rahovei 31): Farandola și Săptămâna veseliei.
SPLENDID (Moșilor 290): Razgaly și Totul pentru dragoste.
TRIUMF (Griviței 325): Serenada Primăverei și Bețivul.
TOMIS: Totul pentru dragoste și Gibraltar
UNIREA (Bul. Filantropiei 142): Albă ca zăpada și Menaj parizian
UNIC (Bulev. Filantropiei 77): Noaptea Amintirilor și Nevasta mea subreta.
VOLGA (Dorobanți 1): Echipa de Onoare, Viață fără griji și Linia Siegfried.
VOLTA-BUZEȘTI: Manechinul. O familie trăznită. In pauze artiști.
VENUS: Rapsodia Diabolică. Dubla existență a D-rului Clitterhause și Jurnal cu ultimele evenimente.

Sportul Studențesc - cea mai constantă și mai în formă echipă a campionatului național- va isbuti să zădărnicească tentativa VENUSULUI de a redeveni leader?

Nu se poate spune că ultima etapă a campionatului național nu are un pronunțat caracter dramatic.

Faptul că echipele bucureștene vor rezolva problemele de „capăt" ale clasamentului accentuiază și mai mult acest caracter.

INTALNIREA VENUS—SPORTUL STUDENȚESC: MATCHUL No. 1 AL ULTIMEI ETAPE

Incontestabil, partida de la Splaiu, dintre Venus și Sportul Studențesc, este matchul cel mai pasionant al etapei.

Pentru că de el depind șansele Venusului de a rămâne în imediata apropiere a liderului.

Echipa universitară, care a dovedit cea mai constantă formă și cea mai bună condiție fizică, poate bara drumul campionilor naționali.

Și îl poate bara destul de ușor, deoarece este în net avantaj moral.

Ori dacă există o echipă de moral în campionatul național, aceasta este Sportul Studențesc.

Intr'adevăr, universitarii se află la sfârșitul unui drum, care nu a cunoscut decât ascendența și faptul acesta are o covârșitoare importanță pentru puterea de luptă a echipei.

Evident, această putere de luptă nu ar fi un element atât de important dacă ar fi montată numai pe valori de natură sufletească.

Ea are însă și un puternic suport tehnic: Sportul Studențesc are o condiție fizică, pe care nu o egalează nici o altă echipă din divizia națională A.

VENUS A INTRAT INTR'O AMBIANȚĂ, CARE NU-I CONVINE

Matchul acesta este cu atât mai greu pentru Venus cu cât echipa campionilor naționali a intrat într'o ambianță, care nu-i convine.

Niciodată Venus nu a jucat bine atunci, când a jucat torturat de rezultat.

TACHE

Să ne amintim numai campionatul național de anul trecut, în care Venus termina destul de greu învingător în unele matchuri ușoare, deși adversarul era inferior cu cel puțin o clasă.

Această obligație de a câștiga exercită asupra echipei o influență nu atât de fericită.

Și este inexplicabil de ce pentru că Venus posedă o echipă matură cu internaționali rutinați

Iată pentru ce matchul cu Sportul Studențesc este atât de dificil.

Pentru că dificultatea cea mai mare rezidă chiar în Venus.

In necesitatea aproape organică a echipei de a juca liberată de orice preocupări anterioare luptei.

Și această condiție esențială nu poate fi aflată în matchul de azi, pe care Venus trebue neapărat să-l câștige.

. . . . . .

In orice caz, lupta se anunță dură și spectaculoasă totdeodată.

Spectatorii nu vor regreta, desigur, această ambianță particulară a matchului de azi.

FORMAȚIILE

Cele două echipe vor alinia următoarele formații:

SPORTUL STUDENȚESC: Ghenea, Duce, Mitan-Tache, Drăgan, Refa-Marinescu, Mihăilescu, Constantinescu, Ștefănescu, (Remus), Gică Popescu.

VENUS: David-Stera, Negrescu-Demetrovici, Juhasz, Lupaș-Ene, Bodola, (Ploeșteanu), Humis, Petea, (Bodola), Iordache.

In cutii a 3 tablete și a 20 de tablete

Astăzi dueluri senzaționale în străinătate

Ferencvaros - Hungaria, la Budapesta

Gradjansky-B.S.K., la Zagreb

Veneția - Lazio, la Veneția

Boemia—Moravia

Prostejov — Sparta.
Victoria Pilsen — Bata.
Victoria Ziskow — Pardubice.
Slavia — Nached.
Sl. Ostrava — Zidenice.

Iugoslavia

CUPA „SVETKOVICI":

Zagreb: Gradjansky — Beogradsky.
Belgrad: Jugoslavia S. K. — H. A. S. K.

Ungaria

Ferencvaros — Hungaria.
Toerekves — Kispet.
Bocskai — Taxi.
Kassa — Electromos.
Szeged — Ujpest.
Haladas — Szolnok.

Italia

DIVIZIA A.

Bologna — Bari
Juventus — Novara
Venezia — Lazio.
Napoli — Milano.
Liguria — Genova.
Ambrosiana — Fiorentina.
Roma — Torino.
Triestina — Modena

DIVIZIA B.

Palermo — Pisa.
Varna — Molinella.
Livorno — Padova.
Anconitana — Udinese.
Pro Vercelli — Siena
Catania — Lucchese.
Brescia — Atalanta.
Vigevano — Fanfulla.
Sauremese — Alessandria.

Aceiaș problemă la Venus și Sp. Studențesc: titularul în postul de inter-stânga

Echipele se vor cunoaște abia astăzi

Venus și Sp. Studențesc, adversarii de astăzi, nu și-au aleătuit echipele definitive.

Ceeace e foarte interesant de subliniat îl constitue faptul că ambele echipe au de rezolvat probleme puse de acelaș post: inter-stânga, pentru care, pe de o parte, candidează Petea și Bodola, iar pe de alta Remus și Ștefănescu.

Echipele definitive se vor cunoaște înainte de match.

Unirea Tricolor a plecat la Reșița, dar fără Florea

După cum am anunțat, expediția Unirei Tricolor a plecat la Reșița eri dimineață.

Oborenii au avut la plecare o nouă surpriză neplăcută, o nouă indisponibilitate.

N'a plecat nici Florea, care este bolnav și atunci a trebuit să facă deplasarea Părălescu.

Astfel că în contra U. D. R.ului va juca următoarea echipă:

Anton, Petrescu, Iliescu, Părălescu, Anghelache, Boteanu, Alexandrescu, Alecu Andrei, Covaci, Cârjan, Mihăilescu.

Spre titlul de leader... Pentru a scăpa de ultimul loc... Rapid și Juventus vor lupta azi până la capătul forțelor

Prassler va juca iar centru atacant

Intâlnirea dintre Rapid și Juventus este una din acelea, care nu mai are nevoe de prezentare.

Intr'adevăr, joacă două echipe bucureștene pentru o răsplată excepțională. Cu toate că obiectivele se află la capetele clasamentului.

Victoria poate confirma pe unul din cei doi adversari, leaderi și poate salva pe celălalt de lanternă.

Lupta se anunță, așa dar, dură.

Cele două echipe vor arunca în joc ultimele resurse de energie, toate posibilitățile tehnice și combative.

Și vor fi prezentate la o scară impresionantă. Pentru că ambele echipe vor juca dela început până la sfârșit cu o seriozitate extremă.

RAPID E, DESIGUR, FAVORITUL INTALNIRII

Favoritul matchului este Rapid. Desigur, în măsura în care poate fi vorba de un favorit într'un asemenea match.

Și echipa feroviară este favorita întâlnirii nu pentru considerente tehnice, ci pentru fapte de ordin psihologic.

Rapid este una din acele formații, în jocul căreia valorile tehnice au o importanță de plan secundar.

Ceea ce este determinat în jocul feroviarilor e psihologia lor stranie, de cele mai multe ori nefericită, cu care intră pe teren.

In momentul în care Rapid izbutește să-și considere „respectuos" adversarul, victoria începe să îmbrace tricoul violet cu alb.

Pentru matchul acesta — mai mult pentru ideea de a fi însfârșit leader — Rapid s'a pregătit intens. Și mai ales serios. Această seriozitate impresionantă uneori este explicația faptului să Rapid e dat favoritul întâlnirii.

JUVENTUS POATE RASTURNA, TOTUȘI, CALCULELE

Să nu facem însă enorma eroare de a considera pe Juventus sacrificat cu anticipație, în vederea limpezirii drumului feroviar.

Juventus poate răsturna toate calculele. Lupta pentru evitarea retrogradării a fost totdeauna un element mai puternic decât orgoliul de a fi titularul primului loc.

Și în plus, roș-albaștrii au o echipă destul de bine pusă la punct. Jocul de la Baia Mare este cea mai bună dovadă de forțele actuale ale Juventusului. Linia de atac — cu Enderffi în centru — a marcat trei goaluri apărării organizate a F. C. Carpați. Ea va fi cu atât mai eficace cu cât în matchul de azi va adopta o formulă mult mai rațională. Prassler va ocupa centrul liniei de atac iar pe aripa stângă va juca Naciu.

Și acest compartiment este capabil și de luptă și de spectacol tehnic.

Cele două echipe vor alinia următoarele echipe:

FORMAȚIILE

RAPID: Petrică Rădulescu, Marton, Lengheriu; Vintilă, Rășinaru, Moldovanu; Șipoș, Bogdan, Auer, Florian, Căpușan.

JUVENTUS: Sadowsky, Variassy, Dragomirescu, Gorgorin, Micu, Brandabura; Oană, Șincu, Prassler, Dunăreanu, Naciu.

UNIVERSUL sport

In 1939, L'Aouzelle este prima pe lista câștigur lor cailor, cu 560.000 lei

Este pentru prima oară în epoca de după războiu, când acest loc e deținut de un cal de doi ani

In clasamentul cailor de galop dela noi, primul loc este deținut de L'Aouzelle, *acest fenomen al turfului românesc.*

Iapa d-lui Ghika a câștigat în anul acesta 560.000 lei, *în doar câteva probe. Interesant în legătură cu aceasta este faptul că pentru prima oară, în epoca postbelică, un cal de doi ani conduce în acest clasament.*

La locul al doilea figurează Halmei, *cu 493.050 lei. Armăsarul d-lui Vidrighin își datorează această poziție, Derbyului.*

Urmează Mitsouko III, Buburel *și* Tarzan, *cu câștiguri de peste 400.000 lei.*

Locuri modeste ocupă Cornița *și Răsfățat — mai ales ultimul —, față cu clasa pe care o deține.*

Dăm mai jos lista cailor de galop dela noi, care au câștigat peste 100.000 lei :

L'Aouzelle	560 000
Halmei	493.050
Mitsouko III	487.165
Buburel	455.000
Tarzan	425.000
Iortoman	360.000
Brancas	355.000
Boem	311.900
Naplom	303.500
Bock	296.000
Doinița	265.000
Almaș	254.900
Bravo Mă	250.000
Răzvrătit	243 535
Marcella	233.635
Favorita II	229.290
Medarūus	225.400
Don Bazil	222.500
Princier	210.930
Stop	205.700
S. O. S.	200.000
Codru	195.000
Tour de Vis	179.500
Favorit	164.500
Brânceni	158.500
Rubin	155.670
Nae	155.600
Bilitis	153.500
Goblin	153.000
Cornița	150.200
Betty	147.800
Orion	145.300
Frunză	144.185
Don Alberto	139.650
Roy	138.500
Carmen	135.255
Rush	133.500
Spătar	133.300
Tricolor	133.000
Sukoro	132.900
Furtuna	129.870
Alice	129.805
Flor Fina	129.100
Necaz	128.485
Liliac II	125.500
Afurisit	122.895
Harța	120.900
Badar	117.600
Luțica	112.255
Blank	112.500
Șoim	112.300
Getta	110.200
Corsar	110.000
Răsfățat	107.000
Meșterul Manole	108.500
Monette III	106.645
Cin'te ține	105.350
Mazepa	105.200
Barius	103.400
Marche en Avant	103.300
Magnat	103.100
Smaranda	102.900
Molda	102.700

Alergările de trap

Băneasa Trap ; Ziua III-a, Miercuri 6 Decembrie

— PROGRAM DEFINITIV —

Premiul BUDWOOD
Condiție (1/10) — 15.000 lei

1720 Brad, Eggy
1740 Isabela, Kitty Clair
1760 Dolly Worthy, King Worthy, Giuditta, Iubita
1780 Catinca, Cartușel, Little Orphan

Premiul BINOLITE
Handicap — 15.000 lei

2100 Dudu Gordon
2120 Cina
2140 Ialpug
2180 Tava, Pinkerton, Răsura, Jack, Bandit II
2200 Dor de Ducă, Durdulia

Premiul BRIDGET
Condiție — 15.000 lei

1700 Mohor, Florita
1720 Aluniș
1740 Kitty Clair, Ciclop, Handicap
1760 Giuditta, Centaur, Mura, Vuet

1780 Cartușel
1860 Ghid

Premiul BLOSSOM
Condiție — 15.000 lei

1700 Zanoza, Uraca, Năluca
1740 Prinț Worthy, Uria, Pușa, Tara, Speranța
1760 Călin, Don, Rozina
1780 Hispano, Ialpug, Giovinezza II, Bistricioara
1860 Taina

Premiul BURTON
Record — 13.000 lei

2100 Răsura, Diadia Lul
2120 Ostaș
2140 Sultana, Va-ta, Livada, Makrele
2160 Hollo, Gangster
2180 Busuioc, Poenița, Taina
2200 Viziru, Vuet
2220 Brebenea

Premiul SF. NICOLAE
Handicap — 21000 lei

1700 King Worthy, Viziru
1720 Uța, Rota, Jarvis, Pleava, Talaz
1740 Kanada, Katy Caid, Blondella, Iubita, Ben Hur
1760 Valențio, Antrag, Pandur
1780 Citronat Gordon, Kundry
1800 Gondolat II
1820 Haron

Premiul BINVALA
Handicap — 13.000 lei

1700 Inel, Jeles II
1720 Soncra
1740 Isabela, Dorna, Dolly Worthy, Leu, Draga Mea, Eggy Nutza Worthy, Sonia Worthy, Peter Worthy, Sultan II, Domnica, Aluniș, Floare
1760 Cocenaș, Ciclop, Handicap
1780 Cupidon

Calendarul trapului

Decembrie 3, 6, 10, 17, 24, 26, 27, 31,

Azi la Băneasa Trap — HIPISM — Alergări de dimineață

Alergări spectaculoase în perspectivă

Kitty Clair, Amilkar și Hanibal II, în program

Reuniunea de astăzi de dimineață dela Băneasa-Trap, se caracterizează printr'o excelentă alcătuire a celor șapte curse ale zilei.

Șansele cailor sunt minuțios echilibrate și sunt în perspectivă alergări spectaculoase.

Vedetele cari se vor perinda mâine prin fața spectatorilor, sunt : Kitty Clair, Amilkar, Hanibal II, Havana și Pock.

In linii generale, o reuniune fără pretenții, dar totuși atractivă.

PREMIUL ALCINA

Caii cu primă șansă sunt: Diadia Lul, Zenit, Tais și Dor de Ducă. Ultimul nu a arătat nimic în eșirile recente, iar pentru Zenit distanța este lungă. Intre Diadia Lul și Tais, o alegem pe prima, mai mult prin simplă impresie.

Indicăm : DIADIA LUL, Tais.

PREMIUL AXVIN

Kitty Clair, în oricât de proastă condiție s'ar afla, nu poate pierde această cursă.

Pentru locurile următoare, alegem pe Amilkar și Viitor. Primul, pentrucă se află pe distanță potrivită aptitudinilor lui, iar ultimul pentrucă ne-a plăcut cum a concurat Vineri.

Indicăm : KITTY CLAIR, Amilkar, Viitor.

PREMIUL ALMA SCOTT

Pronosticăm victoria Bistricioarei, actualmente în mare formă, cu atât mai mult, cu cât pe restul concurenților nu se poate conta. La locul al doilea îl vedem pe Ulis. Outsideră este Iarba, dacă nu va galopa prea mult.

Indicăm : BISTRICIOARA, Ulis.

PREMIUL ADJUSTOR

Concurentul care va face mai puține greșeli, va câștiga alergarea. Giovinezza II, deși dă mulți metri, rămâne principala concurentă. Prinț Worty a figurat în majoritatea alergărilor disputate. Probabil să mai conteze Năluca, în baza unei performanțe realizată în compania lui Dexter Hanover.

Indicăm : GIOVINEZA II, Prinț Worty, Năluca.

PREMIUL ARMEDA

Oborean, cu avantagiile pe care le primește, ar fi cel mai indrituit să birue. Ben Hur a mers bine Vineri, deaceea nu credem să lipsească dela sosire. O surpriză poate furniza Sultana.

Indicăm: OBOREAN, Ben Hur.

PREMIUL ALLAN

Movila se găsește actualmente în formă mare, dar are o sarcină dificilă. Deaceea o vom prefera pe Nutza Worty, căreia Movila îi dă 40 de metri. Probabil să figureze și Durdulia.

Indicăm : NUTZA WORTY, Movila, Durdulia.

PREMIUL AXELINE

Caii care au arătat în ultimul timp valori bune, sunt Cupidon, Centaur, Kanada și Katy Caid. Primul, pe un parcurs lung, s'a comportat Vineri remarcabil. Pe 1700 de metri, cât măsoară această cursă, pare calul cursei. Centaur și Kanada au deasemeni o șansă de prima ordine.

Indicăm: CUPIDON, Centaur, Kanada.

Concurenții probabili

Premiul ACILINA
Condiție (1/2) — 13.000 lei

Kirasa	2100	Gaidaev
Dor de Ducă	2220	Slobozenco
Diadia Lul	2220	Raymer
Geisha	2240	Tulcianov
Tais	2240	Pavlic
Zenit	2240	Fischer
Tufănica	2240	T. Marcu

Premiul AXWIN
Condiție — 15.000 lei

Redea	1680	Moldovan
Kitty Clair	1720	Cerkasoff
Catinca	1720	Teofil
Sorvanet	1740	Borisiac
Rota	1740	Raymer
Edith	1760	Fischer
Viitor	1780	Slobozenco
Amilkar	1800	Grăjdănescu

Premiul ALMA SCOTT
Condiție (1/1) — 15.000 lei

Iarba	1700	Lucan
Bănuța	1720	Gram
Speranța	1720	Iurca
Pușa	1740	Borisiac
Joker	1760	Szabo
Bistricioara	1780	Raymer
Ulis	1840	Pavlic

Premiul ADJUSTOR
Handicap — 13.000 lei

Șoimu	2100	Crainic
Ciuleandra	2120	V. A-sky
Năluca	2120	Tassopol
Lut	2140	Gaidaev
Fusta II	2140	Slobozenco
Uria	2160	Zabelin
Musculița	2160	Teofil
Furor	2180	C. D-trescu
Prinț Worthy	2180	Crotenco
Rozina	2200	Ghinea
Giovinezza II	2220	Podoleacov

Premiul ARMEDA
Record — 15.000 lei

Sultana	2080	Moldovan
Oborean	2120	Crainic
Mura	2160	Szabo
Talaz	2180	C. D-trescu
Ben Hur	2200	Tassopol
Havana	2220	V. A-sky
Pock	2220	Gaidaev

Premiul ALLAN
Handicap — 13.000 lei

Don	1740	Pavlic
Durdulia	1760	Corol
Sonora	1760	Zabelin
Nutza Worthy	1780	Tassopol
Peter Worthy	1780	C-dorescu
Sultan II	1780	Gaidaev
Gangster	1800	V. A-sky
Movila	1820	Slobozenco

Premiul AXELINE
Handicap — 18.000 lei

Handicap	1720	Borisiac
King Worthy	1740	Ghinea
Cupidon	1740	Dobrescu
Poenița	1740	Szabo
Centaur	1740	Crainic
Katy Caid	1760	Corol
Pleava	1760	Voronin
Kanada	1780	Gaidaev
Blondella	1780	T. Marcu
Hanibal II	1800	Grăjdănescu

INFORMAȚII

● SE ADUCE la cunoștința antrenorilor, conducătorilor, amatorilor, că sunt obligați să depună cererile de licență pentru anul 1940 împreună cu două fotografii la Secretariatul Societăței Hippice Române de Trap până la data de 15 Decembrie 1939.

Pentru aprentis, vor cere antrenorii respectivi depunând odată cu cererea două fotografii și actul de angajament.

● BELȘUG excelentul armăsar american al herheliei Rodica, va face montă la primăvară. Ii vor fi prezentate patru sau cinci iepe, care aparțin aceluiaș proprietar.

● EFECTIVUL d-lui Stănciulescu, în lipsa lui Slobozenco, va fi antrenat de Ghinea, iar nu de Crainic, această schimbare survenind în ultimul moment.

Situația conducătorilor

N. Cerkasoff	102	V. Ionescu	5
E. Fischer	88	Șt. I. Bordei	5
M. Pavlic	76	I. Moldoveanu	4
I. Szabo	53	D-ra C-dorescu	4
Gh. Ghinea	51	I. Brânzea	3
L. Grüwald	47	M. Abăluță	3
N. Gaidaev	47	G. Iurca	3
V. Andreyewsky	45	V. Vârlan	3
T. Tassopol	37	G. Komarnițky	2
C. Slobozenco	37	F. Voronin	2
D. Dobrescu	31	E. Marcenco	2
G. Crainic	31	M. Strejeniuc	2
I. Crotenco	30	V. Novaci	1
P. Borisiac	29	Gartenberg	1
S. Corol	29	Maior P. Petrovic	1
T. Marcu	21	Vassal de Aimée	1
G. Gram	19	N. Terehov	1
B. Grăjdănescu	16	G. Gavrilescu	1
I. Zabelin	10	T. Popa	1
C. Dumitrescu	9	I. Thal	1
V. Lucan	9	P. Dumitrescu	1
A. Podoleacov	8	J. Raymer	1
T. Drăgotescu	8		

Astăzi de dimineață se vor primi martingale la hiprodom

Astăzi de dimineață vor funcționa în noua tribună a hipodromului Băneasa-Trap, două ghișee, ale pariului oraș, unde se vor putea angaja martingale.

Aceste ghișee vor funcționa până la începutul cursei a treia.

DIVERSE

● SE ADUCE la cunoștința antrenorilor că sunt obligați până la data de 15 Decembrie să declare caii în antrenament pentru anul 1940.

Deasemenea tot până la această dată să declare personalul de grajd cu câte două fotografii pentru fiecare.

PRONOSTICURILE PRESEI

ZIARELE	Premiul Acilina	Premiul Axwin	Premiul Adjustor	Premiul Alma Scott	Premiul Alland	Premiul Armeda	Premiul Axeline
Universul-Sport	Diadia Lul Tais	Kitty Clair Amilkar	Bistricioara Ulis	Giovinezza II Prinț Worthy	Oborean Ben Hur	Nutza Worthy Movila	Cupidon Centaur
Gazeta Sport.	Tufănica Tais	Kitty Clair Amilkar	Ulis Bistricioara	Șoimu Prinț Worthy	Ben Hur Havana	Movila Nutza Worthy	Centaur Katy Caid
Universul	Zenit Tais	Viitor Amilkar	Iarba Ulis	Uria Prinț Worthy	Pock Sultana	Movila Nutza Worthy	Centaur Katy Caid
Curentul	Zenit Tais	Amilkar Kitty Clair	Iarba Speranța	Fusta II Năluca	Havana Pock	Don Movila	Katy Caid Kanada
România	Diadia Lul Zenit	Amilkar Kitty Clair	Bistricioara Ulis	Prinț Worthy Rozina	Oborean Mura	Durdulia Don	Cupidon Katy Caid
Timpul	Zenit Dor de Ducă	Kitty Clair Viitor	Bistricioara Iarba	Fusta II Prinț Worthy	Mura Oborean	Sonora Sultan II	Blondella Cupidon
Ordinea	Zenit Kirasa	Amilkar Rota	Bistricioara Ulis	Fusta II Giovinezza II	Havana Pock	Don Movila	Kanada Katy Caid
Seara	Diadia Lul Zenit	Amilkar Redea	Ulis Iarba	Rozina Prinț Worthy	Pock Ben Hur	Movila Don	Hanibal II Katy Caid
Semnalul	Zenit Tais	Kitty Clair Catinca	Bistricioara Ulis	Prinț Worthy Rozina	Havana Ben Hur	Don Sultan II	Cupidon Hanibal II
Evenimentul	Geisha Zenit	Amilkar Kitty Clair	Ulis Pușa	Jocker Rozina	Havana Pock	Sultan II Movila	Hanibal II Centaur
Cei mai indicați	Zenit 5 Diadia Lul 3 Geisha 1 Tufănica 1	Amilkar 5 Kitty Clair 4 Viitor 1	Bistricioara 5 Ulis 3 Iarba 2	Fusta II 3 Prinț Worthy 2 Jocker 1 Giovinezza II 1 Rozina 1 Șoimu 1 Uria 1	Havana 4 Pock 2 Oborean 2 Ben Hur 1 Mura 1	Don 3 Movila 3 Sonora 1 Sultan II 1 N. Worthy 1 Durdulia 2	Cupidon 3 Centaur 2 Hanibal II 2 Blondella 1 Kanada 1 Katy Caid 1

Dela plecare la sosire

In formă : Catinca, Valențio, Spic și Sorvanet

De urmărit: Elena, Domnia, Brebenea, Dolly W. și Viitor

● *CARTUȘEL avea o șansă detașată, pe care a confirmat-o pe teren. Fiul lui Sixtus a câștigat mult mai ușor decât a făcut impresia.*

● *ELENA fără să atingă valoare maximă a făcut o alergare bună. Faptul că a învins la finish pe Zenit este concludent. E de urmărit.*

● *ZENIT se apropie de ziua victoriei. A mers foarte bine pe prima mie de metri, la sfârșit însă a încetinit alura.*

● *HARRY BOY este cu totul alt cal pe teren moale. Ultimele lui performanțe îl indicau ca un concurent de seamă. A fost simplu figurant.*

● *PETER GORDON a avut bucăți în care a mers binișor. Crotenco nu a insistat cu el însă la nici un moment.*

● *DOR DE DUCA și GEISHA sunt departe de valoarea maximă.*

● *ULM după câteva performanțe onorabile a reușit să-și găsească alergarea. O victorie extrem de norocoasă. A fost singurul care a profitat de busculada provocată de Union strecurându-se la coardă.*

● *DOMNIA a făcut o alergare bună pentru ea. Dacă nu ar fi pierdut într'o busculadă provocată în parcurs, ar fi fost mult mai periculoasă. Se apropie de ziua victoriei.*

● *IARBA părea câștigătoare în trei rânduri. De fiecare dată când se apropia caii din față galopa. O tapă necorectă, până la refuz.*

● *ȘOIM este un cal destul de bun însă doar pe prima parte a parcursului. Cu cât se apropie linia sosirii cu atât se stinge mai mult.*

● *NALUCA a făcut o cursă în discordanță cu precedenta ei eșire. La caii de categoria ei, aceste variații nu trebue să mire.*

● *CATINCA a dispus la 20 de metri de Kitty Clair în cea mai mare măsură datorită formei excelente în care se află.*

● *KITTY CLAIR este în afara unei condiții acceptabile.*

● *VALENȚIO a confirmat faptul că este în formă. De remarcat faptul că Vineri nu s'a poticnit.*

● *BREBENEA nu a lipsit nici de data aceasta dela sosire. Va câștiga cât de curând.*

● *CUPIDON a concurat remarcabil pe prima parte a parcursului. La finish s'a stins însă.*

● *FUDUL a dovedit că ori de câte ori este corect, poate marca valori bune. Păcat că este așa de rar, corect.*

● *TATARAN a câștigat grație avantajului luat inițial, căci la finish s'a găsit în dificultate.*

● *SPIC a câștigat o cursă atunci când foarte puțini se așteptau, pentrucă surul este un cal pe care nu se poate conta.*

● *NATAȘA a pierdut la finish. Poate că Cerkasof a întârziat.*

● *SORVANEȚ a fost condus de o mână mai sigură și a câștigat. Calul deține actualmente o formă foarte bună.*

● *DOLLY WORTY a concurat în progres față de ieșirile ei precedente.*

● *VIITOR a arătat o condiție bună și este de urmărit.*

Azi la Băneasa-Trap

● **ALERGARILE încep la orele 9.30 precis.**

● **EVENTUL va funcționa în următoarele curse: întâia cu a doua (premiul Alcina și premiul Axwin) a treia cu a patra (premiul Alma Scott și premiul Adjustor); a patru cu a cincea (premiul Adjustor și premiul Armeda) și a cincea cu a șasea (premiul Armeda și premiul Alan).**

● **JOCUL AUSTRIAC ca continua cu miza inițială de 40.250 lei și va începe cu alergarea a doua.**

Buletinele se primesc până la comanda: „caii se duc la start, cursa începe după trei minute", în cursa a doua.

● URMATORII cai vor primi 20 de metri, fiind conduși de băeți de grajd:

Redea, în premiul Axwin, va pleca dela 1680.
Catinca, tot în premiul Axwin, va pleca dela 1720.
Iarba, în premiul Alma Scott, va pleca dela 1700.
Speranța, tot în premiul Alma Scott, va pleca dela 1720.
Sultana, în premiul Armeda, va pleca dela 2080.

● **SORVANEȚ va pleca, în premiul Axwin, dela 1740.**

● FUROR, va alerga în premiul Adjustor, fără joc la pariul mutual.

GALOP

Clasamentul antrenorilor

J. Wilson	50	A. Mc. Intyre	14
B. Gabens	44	B. Toth	12
A. Romanes	42	J. Beeson	11
E. Gabor	39	Căp. A. Guliano	9
V. Kristoff	27	G. Garner	5
Șt. Ujvary	26	General Filip Iacob	3
W. Gill	23	Chr. Setescu	3
Ion Gheorghe	22	M. Deimbeck	3
I. Pinka	19	Lt.-Col. Tr. Romano	2
I. Niculescu	15		

Situația jocheilor

N. Ilinca	55	St. Iozsa	9
R. Vincent	46	Rosso	7
A. Cucu	35	E. Gill	6
J. Gill	32	Logofătu	4
R. Cristea	25	Urdăreanu	4
V. Crișan	23	A. Enescu	4
M. Mullot	22	O. Thiess	4
Oprescu	17	Nicodim	3
Tănase	16	I. Huțuleag	3
V. Huțuleag	15	Durnea	2
Florescu	13	Gh. Horvath	2
Tasim	10	St. Simon	2
G. Enescu	[illegible]	Grecu	1

BASKET-VOLLEY-BALL

Astăzi, în sala „Inainte"

A doua etapă a cupelor de iarnă

Sala „Inainte", din calea Șerban-Vodă, va fi astăzi teatrul celei de a doua etape a cupelor de iarnă. Matchuri echilibrate și cari promit rezultate strânse atât la fete cât și la băeți, vor permite prin rezulatele obținute să se clarifice clasamentele atât de încâlcite după prima zi.

Iată acum partidele cari se vor desfășura astăzi începând dela ora 8.30.

VOLLEY-BALL FEMININ

Pentru cupa „Districtului București", rezervată echipelor feminine, lupta se dă în două serii.

Astfel, în prima serie, matchul cel mai interesant îl va furniza întâlnirea dintre **Hai-Hai**, una din echipele favorite și **Start Club**, un periculos „out-sider".

Posedând echipa completă, Haihaistele pot câștiga numai însă dacă nu-și vor sub-estima adversarul, care poate să obțină un rezultat de egalitate.

Cel de al doilea „leader" al seriei **Radu Vodă** primește replica **Delavrancei**. Cum însă Leny Tomescu nu va apare în formația Delavrancei, căci este plecată din București, Radu Vodă are cele mai multe sanse.

Aurora, câștigătoarea trofeului din iarna trecută, pe care nu l-a primit încă nici până astăzi — debutează în actuala cupă de iarnă. Și cum Auroristele au dovedit întotdeauna că sala le priește de minune, **E. F. A.** va trebui să se resemneze, căci în afara faptului că este o echipă tânără, superioritatea echipei lui Sofi Ungureanu este prea evidentă.

Ultima partidă a seriei I-a este întâlnirea dintre **Viforul Dacia** și **Stadiul Român II.**

Cum echipa secundă a Stadiului Român este fără rutină, Viforul Dacia va obține cele două puncte fără emoții.

SERIA II-a

In seria a II-a, **Sportul Studențesc** se va reabilita complet, căci se întâlnește cu **Monitorul Oficial.** Un match simplu cu un favorit sigur : Sportul Studențesc.

Venus se întâlnește cu **Crai Nou.** In mod normal formația „neagră" este favorită. Dar dacă vor juca la fel ca Duminica trecută trebue să recunoaștem că pronosticul este riscat.

Caraiman primește replica unei echipe debutante, în toate privințele : **A. S. C. J.**

Deși nu cunoaștem puterea de luptă a proaspetei formații feminine, totuși Caraimanul nu poate pierde.

Stadiul Român I se va război cu **Bonaparte.** Un match frumos în perspectivă în care stadistele vor căuta să înlocuiască lipsurile tehnice cu un elan irezistibil. Totuși favorit rămâne C. S. Bonaparte.

VOLLEY-BALL MASCULIN

Și la trofeul rezervat băeților activitatea este împărțită în două serii.

Astfel în seria I-a, **Crai Nou** se întâlnește cu **Tirul.** Nu este altceva decât un minunat prilej pentru câștigătorii cupei „1939" de a demonstra calitatea volley-ballului pe care îl practică.

C. F. R. se întâlnește cu **Vergu** și cum ferovierii fac parte dintr'o categorie superioară, s'ar părea că sunt favoriți de departe. Chestia nu stă chiar atât de clară, căci Vergu este actualmente într'o formă foarte bună. Totuș, noi respectăm erarhia categoriilor și indicăm favorit pe C. F. R.

Viitorul are o sarcină destul de ușoară cu **Vulturul Carpaților,** căci în afară de faptul că sunt superiori în ceeace privește jocul au și o rutină mai mare.

I. P. S. P. B. după ce a forfaitat Duminică pentrucă... n'au știut că au fost programați, vor câștiga astăzi în dauna **Delavrancei.**

V. S. C. se va reabilita pe spinarea **E. F. A.**-ei, iar **Venus** va face acelaș lucru în detrimentul **Caraimanului.** Dar desigur că cel mai interesant match va fi acela dintre **Bonaparte** și **Aurora O.C.B.,** căci la tehnica celor dela Aurora și O. C. B., Bonaparte va răspunde cu... noile achiziții dela **Telefon Club.** Este deci o partidă cu meri perspective spectaculoase.

In seria I-a ultima partidă se va petrece între **Radu Vodă** și **Săgeata**

SERIA II-a

In seria secundă, **Viforul Dacia** va susține un nou match greu, de astă dată în compania **Macabeylor.** Și totuși, galbenii au șanse destul de serioase căci **Macaby** are echipa descompletată prin încorporarea majorității jucătorilor.

Sportul Studențesc va câștiga ușor la **Pebe,** iar **Cărămidarii de Jos** se va întâlni din nou cu **Monitorul Oficial.**

Această bogată etapă a cupelor de iarnă se va încheia prin partida dintre **Avântul Sportiv** și **Cometa.** Mai e nevoe de favorit ?

ȘTIRI

● Stadiul Român convoacă pentru azi 3 Decembrie în Sala Inainte la ora 15,10 pe jucătoarele dela echipa II-a având de susținut matchul cu V. Dacia, iar la ora 15,45 cele dela echipa I-a pentru matchul cu Bonaparte.

Se va anunța din timp orice lipsă spre a nu se ivi vre-o neînțelegere. Prezența va fi obligatorie la ora indicată deoarece nu se va permite nicio întârziere de către d-nii arbitri.

Aviație

Unde se pot înscrie tinerii doritori a deveni piloți de turism

Ministerul Aerului și Marinei a acordat anul acesta, pe lângă cele de până acum, avantagii mari doritorilor să învețe pilotajul pentru brevetul de pilot de turism.

Toate școlile asociațiilor aviatice: C. F. R.-București, C. F. R. Galați, aeroclubul Prahova, aeroclubul Brașov, aeroclubul Oltenia, ARPA-București, ARPA-Cluj, ARPA-Iași și ARPA-Cernăuți, mai primesc încă înscrieri.

Pe lângă că pilotajul se face în mod gratuit, brevetații cu brevetul de pilot de turism gradul II trec în rezerva aeronauticei, iar cei cu serviciul militar nesatisfăcut vor fi încorporați la unitățile de aviație, unde vor servi cu termen redus. In timpul cursului de sbor ei primesc o bursă. Această bursă este mult sporită pentru elevii-piloți cu studii universitare, studenți și bacalaureați.

Pe lângă aceste avantagii, piloții de turism sunt trecuți în rezerva aeronauticei, iar după un prealabil curs special de pregătire profesională, pot fi avansați în grade.

Intre zece și 15 Decembrie vor începe cursurile teoretice la școlile menționate mai sus. Aceste cursuri se țin seara. După terminarea lor se va da un examen și cei reușiți vor începe școala de sbor pe aeroport la 1 Aprilie.

CROSS-COUNTRY

La Velodrom

Astăzi dimineaţă se aleargă Campionatul Naţional de cross-country

Aşii crossului românesc la start. Palmaresul şi regulamentul cupei Cămărăşescu. Cine va învinge?

Sportul atletic românesc este astăzi la plină sărbătoare. Cei mai buna crossmeni se întâlnesc pentru a-şi disputa mult invidiatul titlu de campion naţional.

Acest examen de maturitate — să nu uităm că astăzi Naţionalul se dispută pentru a 21 oară — se anunţă sub cele mai frumoase auspicii.

Rupând cu tradiţia, oficialităţile noastre ne vor oferi un campionat original ca organizare, interesant ca luptă sportivă.

O ERA NOUA PENTRU CROSSUL ROMANESC

O organizare pregătită din timp până în cele mai mici amănunte, un lot numeros de concurenţi şi ceeace este demn de menţionat mulţi din provincie o propaganda intensă care, suntem siguri, că va strânge astăzi la Velodrom pe toţi iubitorii sportului atletic şi ceeace este mai interesant, un cadru nou şi un traseu cu totul original.

Iată pe scurt ce va însemna Naţionalul din acest an pe care Federaţia de atletism şi clubul Viforul Dacia îl regizează în comun astăzi la Velodrom.

PARTEA SPECTACULARA PE PRIMUL PLAN

Caracteristica alergării de astăzi o va constitui desigur partea spectaculară. Parcursul a fost astfel ales, încât ei să poată fi vizionat de toţi spectatorii. Desigur din punct de devere pur sportiv, traseul de astăzi va fi mai uşor ca în ultimii ani, dar în schimb parcursul prezintă marele avantaj că va putea fi urmărit.

UN CADRU FESTIV

Crossul se va desfăşura într'un cadru festiv, aşa cum de altfel şi merită o competiţiune cu trecutul şi faima Campionatului Naţional de Cross-Country.

Premii numeroase şi bogate, o regizare pusă la punct până în cele mai mici amănunte vor contribui la succesul deplin al acestei întreceri atletice.

CINE VA INVINGE?

Campionatul naţional din acest an va fi mai disputat ca ori când. Atât în clasamentul individual, cât şi în cel pe echipe, lupta va fi aprigă.

Cine va lua locul lui Dinu Cristea? Absenţa campionului nostru va da loc în clasamentul individual unei bătălii aprige.

Radu Ioniţă, Ludovic Gall Fischer, iată trei alergători care pot emite serioase pretenţii.

In Cupa Cămărăşescu: Viforul Dacia şi Asociaţia Sportivă Municipiul Bucureşti sunt cele două grupări care îşi dispută trofeul.

Venus, Leonida C. F. R., Soc. Sport şi Gimnastică Braşov vor lupta pentru locurile următoare.

CROSSUL INCEPATORILOR

Organizatorii au avut o idee excelentă, organizând înaintea Naţionalului un cross rezervat începătorilor. Manifestaţiunea va strânge un lot numeros de concurenţi, şi va fi o fericită ocazie pentru tineret de a se afirma după cum Naţionalul va însemna pentru seniori un prilej de consacrare.

CINCIZECI DE CONCURENŢI LA START

Până aseară, cincizeci de alergători şi-au anunţat participarea. Iată lista concurenţilor:

Iosif Comănescu (Viforul Dacia); Vasile Dinescu (Viforul Dacia); Const. Radu Ioniţă (Viforul Dacia); Gheorghe Neagoe (Viforul Dacia); Chiril Pârvulescu (Viforul Dacia); Ion Predescu (Viforul Dacia); Alexandru Şomeşan (Viforul Dacia); Ion Tărtăreanu (Viforul Dacia); Constantin Tudose (Viforul Dacia); Dumitru Tălmaciu (Viforul Dacia); Grigore Todiriu (Victoria); Const Şerbănescu (Vict.); Ion Stănescu (Victoria); Ion Minculescu (Victoria); Gheorghe Bădescu (Victoria); Nicolae Popa (Victoria); Ion Paraschivescu (C. F. R.); Alexandru Buligescu (C. F. R.); D Zamfirescu (C.F.R.); Ion Ionescu (C.F.R.); Teodor Gheorgiu (C.F.R.); Const. Mitrofan (C.F.R.); Constantin Truşcă (C. F. R.); Petre Beltic (Leonida); Gheorghe Vasiac (Leonida); M. Constantinescu (Leonida); Vasile Tica (Leonida); Niculae Francisc (Leonida); Constantin Cuneţe (Leonida); Săvoiaş Recion (Leonida); Ion Baooe (Marina-Constanţa); Vasile Kontz (Venus); Ion Burcescu (Venus); Ion Rădnoveanu (Venus); Ion Todiriu (Venus); Achim (Venus); Marinescu (Venus); Todisiu (Venus); Francisc Gall (A. S. Municipiul Braşov); Mircan (A. S. Municipiul Braşov); Cnicomban (A. S. Municipiul rBaşov); Szurdi (A. S. Municipiul Braşov); Szurdi (A. S. Municipiul Capitalei); Iorgulescu (Venus); Dragomir (Venus); Panaitescu (Ed. Fizico Armeana); Sahagian (Ed. Fizico Armeană); Lany (S.S.G.B.); Fischer (S.S.G.B.); Schadt (S.S.G.B.).

PROGRAMUL

Ora 10, apelul oficialilor.
Ora 10,25, salutul sportiv al juniorilor şi al începătorilor.
Ora 10.30, Crossul juniorilor şi al începătorilor (Dist. 3500 m.).
Ora 10.55, salutul sportiv al concurenţilor crossului naţional.
Ora 11, plecarea în crossul naţional (Dist. 10.000 m.).
Ora 12.15, distribuirea premiilor.

MATCHUL BUCUREŞTI-BRAŞOV

Din anul 1937 este pusă în joc Cupa Municipiului Braşov care revine Ligii Ţara Bârsei sau Munteniei. Până acum a fost câştigată câte oaata de fiecare Ligă. Lupta ce se va da azi între reprezentanţii Ardealului şi ai Capitalei va fi tot atât de frumoasă ca şi lupta pentru titlul individual sau pentru Cupa Ion Cămărăşescu.

PENTRU PRIMA DATA STADIUL ROMAN LIPSA LA APEL

După 20 de ani de participare continuă Stadiul Roman nu se va prezenta în acest an la campionatul naţional.

Este o absenţa pe care o regretăm, alături de toţi cei care au aplaudat în decursul anilor victoriile culorilor ros-albastre şi dorim din toată inima ca ea să fie numai un accident în viaţa acestui glorios club.

PALMARESUL CUPEI ION CAMARAŞESCU

Individual

1916. Kiki Dumitrescu (St. R.).
1920. Kiki Dumitrescu (St. R.).
1921. Eugen Belu (V. Cluj) 1922.
1922. Jean Dumitrescu (Sp. st.).
1923. V. Cristescu (Ccitea Br.).
1924, 1925. A. Marton (Br. T. M.)
1926. I. Petrescu (St. R.).
1927. I. Petrescu (St. R.).
1928. Ilie Nicolae (Sp. St.).
1929. Marin Marin .A. S. Grăniceri).
1930. Ion Manea (A. S. Grăniceri).
1931. Ion Manea (A. S. Grăniceri).
1932. Ion Manea (A. S. Grăniceri).
1932. Ion Manea (St. R.).
1934. Ion Manea (St. R.).
1935. Cristea Dinu (Gr.).
1936. Csitea Dinu (St. R.).
1938. Cristea Dinu (St. R.).

Pe echipe

1916. Stdiul Român.
1920. Şc. Militară Ed. Fizică.
1921. Stadiul Român.
1922. C. A. M. Petroşani.
1923. Sportul Studenţesc.
1924. Coltea-Braşov.
1925. Coltea-Braşov.
1926. A. S. Stadiul Român.
1927. A. S. Stadiul Român.
1928. A. S. Stadiul Român.
1929. Viforul Dacia.
1930. Asoc. Sport. Grăniccrul.
1931. Asoc. Sport. Grănicerul.
1932. Viforul Dacia.
1933. Viforul Dacia
1934. Asoc. Grănicerul..
1935. A. S. Stadiul Român.
1936. A. S. Stadiul Român.
1937. A. S. Stadiul Român.
1938. A. S. Stadiul Român.

REGULAMENTUL CUPEI I. CAMARAŞESCU

ART. 1. — Se decerne o cupă challange perpetuă, ce urmează a se disputa simultan cu Campionatul Naţional de alergare în teren variat (Cross-Country) sub denumirea de „Cupa I. Cămărăşescu".

ART. 2 — Nu sunt admişi a lua parte decât atleţii legitimaţi, reprezentând grupări afiliate şi în curent cu toate obligaţiunile către F. R. A.

ART. 3. — Echipele vor fi alcătuite din alergători legitimaţi pentru aceleaşi grupări purtând culorile lor distinctive. Numărul de înscrieri este de maximum 6 din cari primii 4 clasaţi vor conta în clasament. O grupare poate înscrie mai multe echipe: fiecare alegându-şi şansa complect separată, cu restricţiunea de a întruni numărul minimum de participanţi prevăzuţi pentru clasament. In caz când această obligaţiune nu este îndeplinită, alergătorii vor participa la alegerea numai pentru clasamentul individual.

Clasificarea pe echipe se va face prin adiţionare de puncte fiecărui participant, contând în clasament, acordându-i-se un număr de puncte corespunzător ordinei de sosire. Alergătorii individuali nu contează în clasament.

ART. 4. — Alergarea se va închide jumătate de oră după sosirea primului concurent.

ART. 5. — Cupa va trece în imediată posesiune grupării câştigătoare timp de un an (până la disputarea campionatului anului următor).

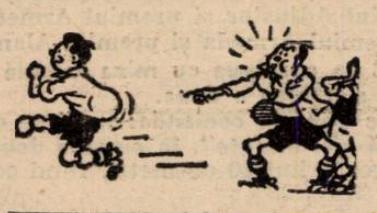

CICLISM

La Paris, pe Vel'd'Hiv"

Sport, sub ameninţarea bombelor... Numeroşi juniori oferă spectacole formidabile în curse extraordinar de disputate

In timp ce atmosfera sumbră, care învăluie Europa, arată prea puţine speranţe de îmbunătăţire, — şi în timp ce sportivii-seniori, alături de ceilalţi fii ai Franţei, sunt pe frontiere, — juniorii sunt la ordinea zilei — pe velodromul de iarnă *„Vel'd'Hiv"*.

Sunt vedetele mulţimii, în locul vechilor aşi.

Şi pentru a nu deziluziona publicul, care-i înconjoară cu o deosebită atenţie, şi pentru a corespunde faptului că se văd aşa de odată, mari vedete, — ei, — juniorii, — se bat nevoie mare.

Se luptă dârz, fără menajamente, până la ultima resursă, — aşa cum ştiu să se bată „puştii".

Astfel sunt intens gustate cursele americane pe 100 km. şi în care excelează perechile: Talle-Choque, Frosio-d'Andrea, Besson-Pujol şi alţii.

Roţi şi pedale

Alergătorul N I. Ţapu este convocat Duminică 3 Decembrie, la ora 10 dimineaţa pe velodromul din şoseaua Ştefan cel Mare.

*

Paris-Nisa, sau „cursa Soarelui" cum o denumesc francezii, va fi prima probă rutieră a anului 1940.

Bine înţeles că desfăşurarea ei este în funcţie de atmosfera internaţională.

*

La Milano a avut loc deunăzi o grandioasă festivitate populară de ciclism şi motociclism, care a cunoscut un succes extraordinar.

CICLO-CROSS

Pentru nelicenţiaţi

Regulamentul marelui cross ciclo-pedestru organizat de F.R.C. în ziua de Duminică 10 Dec. 1939

Federaţia Română de Ciclism organizează în ziua de Duminică, 10 Decembrie 1939, un cross ciclo pedestru pe teren variat.

Proba de cross ciclo pedestru este deschisă tuturor posesorilor de biciclete din Capitală şi anume: Distribuitori de ziare, curieri poştali, curieri de la autorităţi, bănci, agenţii, coşari, dulgheri şi toţi meseriaşii, cari nu au avut niciodată licenţa F.R.C.

Adunarea concurenţilor va avea loc pe velodromul din şos. Olteniţei, la orele 8 dim., unde se va face împărţirea numerilor şi semnarea foilor de prezenţă.

Concurenţii sunt obligaţi să se prezinte la start în costum de sport (adică în tricou şi chiloţi).

Traseul este următorul: plecarea la ora 9 dim. de pe velodrom, unde se va face un tur de pistă-ieşirea prin fundul terenului de lângă cabana A. S. F. C.,-coborîrea dealuiui pe lângă cimitirul Propatria-catolic militar-Bellu-până la împrejmuirea fabricei Flora-urcarea Rampei de gunoi-ieşirea prin str. Cpt. Savapol, în calea Şerban Vodă-în continuare până la liceul Şincai-apoi pe G-ral Şincai-până în strada Lânăriei-la dreapta după şcoala Cuza Vodă-pe strada Broşteni care dă în şoseaua Pisculuiin continuare cu ieşirea din şos. Olteniţa-apoi la dreapta pe şosea-intrarea pe Velodrom pe portiţa din faţa tribunelor cu coborârea aceeaşi ca în prima trecere cu ieşirea la Crematoriu-apoi la dreapta pe carea Şerban-Vodă lic. Şincai-Broşteni spre Fraiserşi peste Groapa de gunoi, până la fundul fabricei Flora pe lângă cimitire, pe lângă cabana A. S. F. C., cu traversarea terenului sportiv până la poarta principală apoi în jurul Velodromului, până în faţa startului, cu un tur de pistă.

Concurenţii sunt obligaţi a trece pe la următoarele posturi de control:

1. Cabana A.S.F.C.
2. Rampa de gunoi.
3 Crematoriu.
4. Poarta Velodromului.
5. Traversei.

Acei ce nu vor trece pe la unele din posturile de mai sus, vor fi scoşi din clasament ca ne conformându-se la regulamentul cursei.

Inscrierile se primesc la sediul F.R.C. din calea Victoriei 29, et. 5, până în ziua de Vineri 8 Dec. a c., ora 20, însoţite de taxa provizorie de lei 10 pentru fiecare concurent, taxă care se va restitui alergătorilor care au luat plecarea

Toţi concurenţii care vor termina această probă, vor primi câte un premiu.

Oficialii cursei sunt d-nii: Lascu Aurel, C. Marinescu, Dum. Drugeanu.

Judecător la sosire, d. Gh. Morăruş.

Cronometror: căp. C. Aslan.

Comisari la punctele de control d-nii: Cabana S.A.F.C., Gh. Iacobescu, Gh. Iliescu.

Rampa de gunoi: (fundul fabricei Flora), E. Craighero şi Traian Savu, poarta Velodromului V. Stănescu, Fl. Popescu şi G. Mogădici.

Ciclişti!

Incurajaţi, astăzi-pe Tudose care debutează în „Cross-country" în proba pentru campionatul naţional

Astăzi, pe velodromul din şos. Ştefan cel Mare, Tudose se măsoară cu aşii „cross"-ului.

Este — trebuie s'o recunoască oricine şi chiar şi el, — o îndrăzneală, pe care numai un Tudose şi-o putea permite.

El este, astăzi, nota... exotică a campionatului şi, deşi nu are pretenţii mari, — pentru că nu poate să aibă, — Tudose, ne-a declarat, va fugi până... „îşi va da sufletul", cum s'a exprimat el în limbajul pitoresc al „Crângaşilor", căci nu se va lăsa, cu una cu două, depăşit de oricine.

Mai ales de când a observat, la ultimele antrenamente, că nu fuge tocmai prost, pe jos, faţă de consacraţii acestui sport.

Şi astfel, luându-şi-o în cap, că-i şi „cross"-ist de viitor, Tudose va întinde compasul său respectabil din răsputeri, ţinta lui fiind să apuce şi el un loc de onoare: măcar al 10-lea.

Şi când lui Tudose îi intră ceva în cap apoi nu se lasă uşor...

Numai că azi este vorba de un sport în care nu a mai alergat, deşi se înrudeşte „cross-contry"-ul cu „ciclo-cross"-ul, iar la start vor fi 60 de specialişti, supli, stilaţi, iar el e debutant şi are în plus aproape 80 kg., care pe noroi, prin ierburi uscate, pe poteci şi dâmburi contează mult de tot.

Aşa că e mai bine să-l vedem fugind, decât să ne gândim la locul pe care-l va ocupa.

Până atunci, însă, ciclişti, suporteri, oficiali, spectatori, veniţi cu toţii astăzi la ora 10 pe velodromul din şos. Ştefan cel Mare să'ncurajaţi pe ciclistul Constantin Tudose, devenit, peste noapte... „cross-"ist de... viitor, cum i-au profetizat specialiştii care l-au văzut la antrenament.

— i. —

RUGBY

Azi la A. N. E. F. la ora 14.30

Finala Cupei „General Gabriel Marinescu" între Viforul Dacia şi Sportul Studenţesc

Stadionul A. N. E. F. găzduește astăzi una dintre cele mai disputate și frumoase întâlniri de rugby.

In fața d-lui general Gabriel Marinescu, marele sprijinitor al rugby-ului românesc, Viforul Dacia și Sportul Studențesc își vor disputa șansele pentru frumosul trofeu „Cupa general Gabriel Marinescu".

Atât Viforul Dacia, cât și Sportul Studențesc au făcut pregătiri intense pentru a fi la înălțimea regalului sportiv rugby-stic de astăzi. Echipele au jucători internaționali, cari cunosc tainele rugby-ului.

Acești jucători vor sacrifica totul pentru ducerea culorilor clubului la victorie, iar matchul va fi la înălțime : clar și frumos.

Prin frumoasa inițiativă a F. R. R. de a da intrare liberă studenților și străjerilor, marea întâlnire de astăzi va fi vizionată de un public record, iar scopul va fi atins: propagarea acestui sport bărbătesc în masele tineretului.

Lovitura de începere va fi dată de d. general Gabriel Marinescu, care va sta până la sfârșitul matchului când va înmâna învingătorilor cupa, iar jucătorilor plachete și alte premii frumoase.

DESPRE ECHIPE ŞI FORMAŢII

VIFORUL DACIA: Bellu Jianu, F. Calistrat, Gică Vasilescu, Nicu Nicolau, Florin Brătan, Ionel Nicolae, Traian Dumitru, Fanella Boeru, Fery Covaci, Costică Sterian, Caracaș, Theo Kranz, Karly Kurtzbauer, Bolțeanu, Grigorescu.

SPORTUL STUDENŢESC: Dan Ionescu-Damian, C. Dinescu, Popa Cristea, Georgescu-Dan Iovănescu-Tellu Diamandi-Dudu Riegler, Ionescu St.-Găgan, Teodorescu-Radu Cameniță, Macarovici, Pârcălăbescu, Gh. Fântâneanu, P. Costescu.

Arbitrii: **Virgil Anastasiade; la tușe: Nellu Ifrim și Fl. Brănișteanu.**

REZERVE

Viforul Dacia: **Tileagă, M. Nicolau, Nicu C-tin. Florea Petrescu.**

Sportul Studențesc: **Marian, Sorin Popa și Beșliu.**

JUCATORII

Analizăm posturile jucătorilor în echipe.

La fund: Sp. Stud., prin Dan Ionescu, este superior Vif. Dacia, care are pe Bellu Jianu, încă nepus la punct cu antrenamentul.

Trei sferturi: Echipele sunt egale, cu singura excepție a „bolidului" Calistrat care prin viteza-i fantastică este superior oricărui jucător pe trei sferturi.

Deschidere : Superioritatea va fi de partea jucătorului care se găsește în formă bună. Atât Dan Iovănescu, cât și Ionel Nicolau pot fi capabili de partide mari.

COVACI

Jumătăți de grămadă: Doi șmecheri Traian Dumitru și Tellu Diamandy. Cel mai hoț va câștiga duelurile. Egalitate.

La înaintare, Viforul Dacia, având elemente atletice este cu puțin superior Sp. Stud.

Linia III-a: Fanella și C. Sterian (V. D.) sunt mai buni prin viteză decât Teodorescu și Găgan (Sp. St.), Covaci și Riegler se vor război pentru întâietate. Viforistul are toate șansele.

Linia II-a: O linie puternică. Caracaș, Kranz, Cameniță și Macarovici sunt capabili de a face partide mari.

Linia III-a · Kurtzbauer este superior lui Pârcălăbescu. Vulpoiul Fântâneanu îl întrece pe Bolțeanu care nu este antrenat. Grigorescu este egal lui Paul Costescu.

După cum se vede, Viforul Dacia are o mică superioritate prin individualități, care va fi adusă la egalitate prin tehnica mai avansată și omogenitatea universitară.

Matchul se anunță extrem de disputat, iar învingătorul nu se va cunoaște decât la sfârșit.

Un pronostic e greu de dat. Prima șansă o are Viforul Dacia, totuși Sportul Studențesc poate răsturna calculele.

ARBITRUL

D. Virgil Anastasiade, căpitanul echipei naționale, este un bun cunoscător al jocului, iar în timpul de astăzi este cel mai bun arbitru din țară, ceeace ne face să credem că va fi la înălțime.

Intrările la stadion sunt prin str. Maior Ene și str. Isvor. Tramvaiele 7, 8 și 25.

STADIUL ROMAN-C.F.R. IN CADRUL CAMPIONATULUI

Pe noul teren feroviar din calea Griviței (Triunghiu) se vor întâlni în cadrul campionatului formațiile prime ale St. Român și C. F. R.

După o luptă frumoasă St. Român va ieși învingător.

F.y.b.

ŞTIRI

● Stadiul Român secția rugby convoacă pentru azi 3 Decembrie 1939 la capătul liniei de tramvai 15 (Bariera Griviței) la ora 9,15 pe următorii jucători : Tudor Ioan, Virgil Ioan, A. Gabay, Stoica Stan, Munteanu V., Andronache Gr., Munteanu C., Turuț C., Vardala M., Vogel A., Bianco P., Ionescu G. (Bizon), Blasek G., Ghiondea F., Bell M., Slobozeanu M., Glăvan V., Argeșiu A., Carol I. și Scarlat C.

Toți jucătorii sunt rugați să fie prezenți la ora indicată, deoarece se va merge în grup la terenul „Triunghiul". Cei ce vor lipsi nemotivat vor fi excluși din lotul ce se va deplasa în străinătate.

Gino Cattaneo, al 17-lea pugilist italian campion european

Gino Cattaneo, învingând la puncte pe Weiss, în campionatul Europei, a readus în patrimoniul boxului italian titlul de campion continental, pierdut în urmă cu șapte ani de zile de către Bernasuni, succesorul lui Lucian.

Numeric, începând din anul 1925, Gino Cattaneo, învinsul lui Toma Aurel și Lucian Popescu, este al 17-lea pugilist italian, care a cucerit trofeul continental.

De remarcat că nu lipsește nici o categorie, în care pugiliștii italieni să nu fi cucerit titlul.

La categoria ușoară, italienii au câștigat de cele mai multe ori centura de campion european.

Iată acum cum se prezintă lista campionilor italieni, ce au cucerit titlul Europei :

1. 1925 : Bruno Frattini (cat. semi-mijlocie).
2. 1925-1930 : Mario Bosisio (cat. welter și mijlocie)
3. 1926 : Erminio Spalla (cat grea).
4. 1928 : Luigi Quadrini (cat. pană).
5. 1930 : Michele Bonaglia (cat. semi-grea).
6. 1931: Vittorio Venturi (cat. welter).
7. 1932 : Domenico Bernasuni (cat. cocoș)
8. 1933: Anacleto Locatelli (cat. ușoară).
9. 1934 : Carlo Orlandi (idem).
10. 1934 : Primo Carnera (cat grea).
11. 1935: Merlo Preciso (cat. semi-grea).
12. 1936 : Enrico Venturi (cat. ușoară)
13. 1937 : Vittorio Tamagnini (idem).
14. 1938 : Saveerio Turiello (cat. welter).
15. 1938 : Aldo Spoldi (cat. ușoară).
16. 1938 : Enrico Urbinatti (cat muscă).
17. 1939 : Gino Cattaneo (cat. cocoș).

Breack... stop... out

Constantin Cionoiu, campionul României la categoria „semi-mijlocie" se antrenează intens la sala „Tirul" pentru matchul cu Bejamin Adania, care îl va susține la 21 Decembrie în sala „Izbânda". De notat că Cionoiu își pune titlul în joc.

✱

Boxeurul cernăuțean Doci, fost campion regional, se află în Capitală.

In ultimul timp el a activat la gruparea Gloria C. F. R. (Galați). Demisionând el se antrenează actualmente la sala „Tirul".

✱

Echipa amatoare de box a Europei va întreprinde și anul acesta un turneu în America.

Echipa va fi alcătuită din pugiliști italieni, suedezi, unguri și irlandezi.

TIR

Campionatul străjeresc de tir

La poligonul A.N.E.F. în cadrul campionatului de tir pentru cupa „Legiunea străjerilor București", s'au prezentat Sâmbătă 2 Decembrie 1939, echipele de străjeri dela stolurile școlilor secundare din cohorta II Negru, obținându-se următorul clasament:

Lic. Com. M. V. Mihai — 464.
Lic. Sf. Andrei — 360.
Lic. Prof. Asociați — 262.
Gimn. Com. Reg. Ferdinand— 276.
Lic. Mihai Viteazul — 384.
Lic. Matei Basarab — 359.
Lic. Com. Carol I. — 304.
Lic. Com. Cretulescu — 241.

Echipa Liceului M. Voevod Mihai:

Sârbu Iosif 90%.
Ghiță Dumitru 85%.
Foarfecă Gh. 80%.
Ioanovici Cecil 75%.
Sava Constantin 71%.
Ispas Dumitru 63%.

Tratați blenoragia...

dela început: veți evita astfel ca ea să nu devină cronică și să nu se eternizeze. Blenoragia este o maladie contagioasă produsă de un microb: gonococul lui Neisser asemănător oarecum cu niște boabe de fasole reunite câte două la o mică distanță prin fața lor concavă. Acest microb se găsește în celulele mucoase și în puroiu: el poate chiar să circule în sânge și să contamineze organele vecine cauzând orchită, metrită, salpingită. Doui excelenți practicieni, Dl. Dr. Henry Labome și Dl. Dr. Maldès, în memoriile lor, au stabilit precis marea valoare terapeutică a produsului Pagéol, remediu modern și specific al blenoragiei care scurtează repede durata scurgerei și în același timp îi modifică natura.

(ss) Dr. Renouard

La farmacii și droguerii

Rezultatele reuniunii de box de aseară

Campionul european Alex. Polus a învins pe Constantin David

Amatorul Gheorghe Enciu a făcut cel mai frumos match al serii

In fața unei săli arhipline, eri seară, gruparea „Mielu Doculescu" a organizat o gală mixtă de box, având în program,, în match vedetă, pe campionul european (amator) la categoria „pană" Alex. Polus și profesionistul Constantin David.

Restul reuniunii a fost completat cu amatorii grupărilor „Mielu Doculescu" și „Jean Constantinescu".

In primul match al serii s'a dat lupta între V. Tănase (J.C.) și Niță Panțuru (M.D.) Dir. de luptă maestrul Zamfir Popazu.

Matchul începe foarte viu dar Panțuru nu poate rezista în fața superiorității adversarului care-l plimbă printre corzi și este declarat învingător prin abandon, V. Tănase.

Al doilea match al reuniunii, s'a disputat între Dumitru Badea (J. C.) și Andrei Ionescu (M. D.) Dir. de luptă boxeurul Const. Cionoiu.

Intr'o luptă corp la corp și cu un antrenament mai bine pus la punct, Andrei Ionescu practică un box foarte clar și corect. Juriul acordă match nul.

Al treilea match al serii s'a disputat între Gh. Tătărescu (U) și Gh. Florea (M. D.) Dir. de luptă Zamfir Popazu.

Ambii boxeuri încep lupta prin lovituri foarte rapide, practicând un box de mare clasă. Gh. Florea, cu lovituri precise, își derutează adversarul care este cu un antrenament bine pus la punct.

Rezultatul luptei este match nul.

Matchul al patrulea a fost lupta dintre Radu Roșianu (M. D.) și Puiu Obăgilă (U) Dir. de luptă Benjamin Adania.

Superioritatea lui Roșianu este dovedită dela începutul matchului prin lovituri bine plasate; el sparge arcada adversarului, care totuși s'a apărat eroic. Este declarat învingător la puncte Radu Roșianu.

MATCH MIXT

Al cincilea match al serii se dispută între Alexandru Polus, campion european, și valorosul profesionist Constantin David. Match în cinci reprize a 2 minute. Dir. de luptă Zamfir Popazu.

Vom prezenta matchul pe reprize, după cum urmează:

REPRIZA I începe cu lovituri frumoase din ambele părți, un box foarte clar și calm. Polonezul face uz numai de stânga, ca care nimerește precis. Repriza se termină la egalitate.

REPRIZA II. David pornește la atac și polonezul se eschivează frumos, reușind să obosească pe adversar; până la urmă, repriza se termină în favoarea lui Polus.

REPRIZA III. Matchul începe să fie din ce în ce mai rapid și polonezul își impune superioritatea prin stângi și upercuturi, repriza terminându-se la egalitate.

REPRIZA IV. Foarte viu disputată cu unele țineri din ambele părți dar cu lovituri tari; încurajat de public, Polus ia avantaj terminând repriza.

REPRIZA V. Ultima repriză. David încearcă să câștige puncte dar obosește foarte repede, ceeace dă posibilitate lui Polus să întrebuințeze și stânga și dreapta ca să ia un avantaj considerabil. Juriul acordă decizia în favoarea lui Polus și-l declară învingător la puncte.

MATCH DE EXIBIȚIE

Ultimul match al reuniunii se dispută între Gheorghe Enciu (M. D.) și Mircea Măgureanu (J. C.). Dir. de luptă Zamfir Popazu. A fost cel mai frumos match al serii, cu lovituri tari din ambele părți.

Enciu, mai viguros, își pistonează adversarul care slăbește, revenindu-și numai în repriza a treia. Enciu a boxat clar și a tras din toate pozițiile având o dreaptă formidabilă.

Juriul acordă match nul. Decizia a fost criticată de public.

G. R.

Armstrong a răcit și matchul cu Ambers a fost amânat

Campionul mondial la semi-mijlocie trebuia să aibă loc Vineri la Madison Square Gardner între Henry Armstrong și Lon Ambers. Ori, organizatorii au fost înștiințați că întâlnirea nu se poate desfășura, Armstrong fiind serios gripat. Astfel că matchul a fost amânat, fără termen.

Scrisori din Grecia
Apollon, A. E. K. și Panathinaikos sunt adversarii eleni ai CAMT-ului
Ujpest a cerut pentru un turneu 2.600 dolari

Athena, Noembrie. — Grupările locale sunt în febra pregătirii activității de iarnă. Firește, este vorba de un program internațional, și ofertele nu lipsesc.

După C.A.M.T. (România) și Slavia (Sarajevo-Jugoslavia) s'a primit o nouă ofertă și anume din partea lui Ujpest.

ADVERSARII C. A. M. T.-ULUI...

...se cunosc numai în parte.

Astfel, trei din cei pe care-i va întâlni la 24, 25 și 26 Decembrie vor fi : Apollon, A. E. K. și Panathinaikos.

UJPEST SE OFERA

Pe de altă parte, Panathinaikos a primit o propunere din partea echipei ungare Ujpest.

Budapestanii se oferă pentru un turneu de Anul Nou și cer o indemnizație de 2.600 dolari.

Din cauza pretențiilor financiare se pare că Panathinaikos va răspunde negativ.

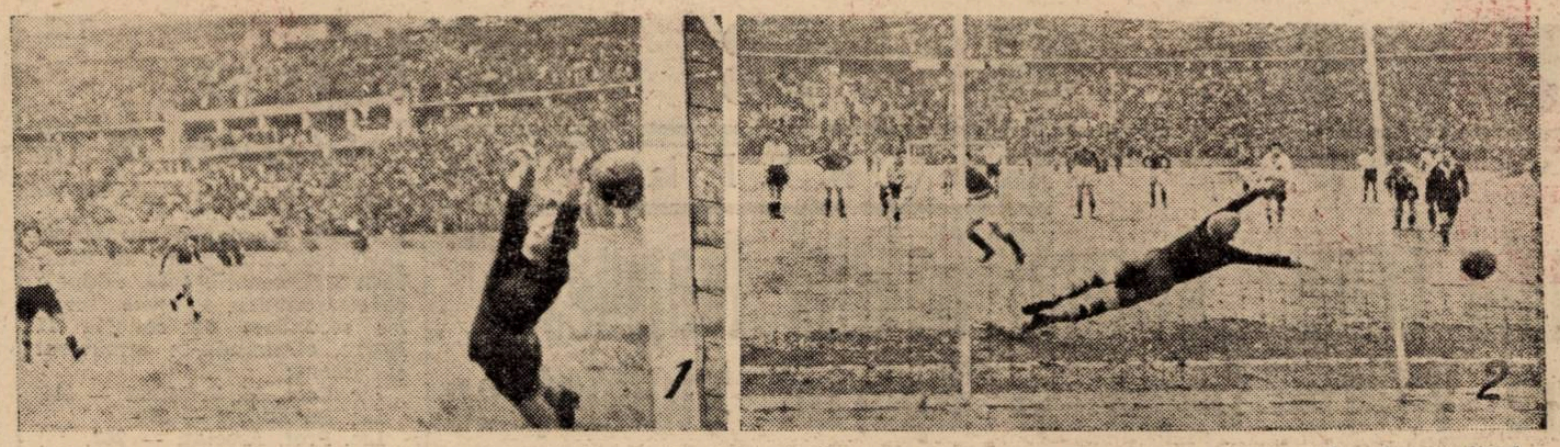

Două din goalurile din matchul Germania—Italia — (1) Neri (Italia) a deschis scorul (2) — Demaria transformă penaltyul

In loc de Helsinky, Roma
In cadrul Expoziției Internaționale dela Roma din anul 1942, Italia organizează mari concursuri sportive
„Olimpiada Infrățirii" se va bucura de un cadru excepțional
Ducele se ocupă personal de organizarea ei

Jocurile Olimpice cari urmau să fie organizate în anul viitor la Helsinki de Finlanda nu se vor mai putea ține. Situația politică internațională demonstrează clar acest lucru.

Dar, se pare că totuși sportul are noroc și iată pentru ce :

După cum se știe, în anul 1942, Italia organizează la Roma, după pilda Americii, o expoziție internațională de proporții uriașe, care urmărește să demonstreze omenirii întregi progresele realizate de țară sub regimul fascist.

In cadrul acestei expoziții, ce va fi intitulată „Olimpiada de Infrățire", de a cărei perfectă reușită se ocupă Ducele personal, vor fi organizate mari concursuri sportive internaționale, între echipele țărilor cari vor participa la expoziție.

Dat fiind că Ducele se ocupă personal de organizarea Olimpiadei Infrățirii, succesul ei este perfect asigurat și e cert că nimic nu va fi precupețit pentru aceasta.

In vremurile în care trăim, inițiativa Italiei este cu deosebire semnificativă din toate punctele de vedere. Când Jocurile Olimpice, cari propovăduesc pacea între popoare nu se pot disputa pentru că pacea — cel puțin pentru moment — a dispărut, unul din cei mai aleși exponenți ai latinității își arată răspicat credința în cumințenia omenească.

Olimpiada Infrățirii nu va putea fi oficial socotită ca veritabile Jocuri Olimpice, pentrucă acestea se dispută din patru în patru ani. Dar, sportivii din întreaga lume vor avea prilejul să se întâlnească și să-și măsoare forțele la Roma, aceste concursuri putând fi socotite în particular, ca o Olimpiadă, disputată — din cauza vremurilor în cari trăim — cu o întârziere de doui ani.

Balcaniadă de hockey cu Jugoslavia și Bulgaria?
Deficit sigur!
Propunem în schimb întâlniri româno-ungare

S'a vorbit în ultimul timp de înființarea unei Balcaniade de hockey pe ghiață. Și într'adevăr, există un asemenea proect în studiu la F. R. H. G. și care prevede participarea României, Jugoslaviei și Bulgariei — cu echipe naționale sau de club, competiția urmând a se desfășura la mijlocul acestei luni.

Proectul este frumos, dar irealizabil până la 15—20 Decembrie. Și în afară de aceasta, pe lângă faptul că este în funcție de patinoarul Otetelesanu, o Balcaniadă cu Bulgaria și Jugoslavia este sortită sigur unui faliment financiar. După matchuri cu echipe de talia unui B. K. E., Sparta etc., ca să nu mai vorbim de canadieni, întâlniri cu formații modeste ca A. S. 23 și H. C. Lyublyana nu pot asigura nici spectacole de nivelul unui match Dragoș Vodă—Venus sau Rapid.

Credem că în locul unei asemenea competiții F. R. H. G. ar face mai bine să se gândească la întâlniri româno-ungare, chiar între echipe naționale, care pot asigura succes deplin din toate punctele de vedere.

New-York:
Cumulul de titluri interzis!
Un boxeur nu mai poate fi campion la două categorii

— Serviciul nostru special —

NEW-YORK, 1 Dec. — Federația de box americană a luat o hotărîre senzațională, în ce privește titlurile pe cari unii boxeuri le dețin la mai multe categorii.

DE ACUM INAINTE, NICIUN BOXEUR NU VA PUTEA FI DECAT POSESORUL UNUI SINGUR TITLU, FIE LOCAL, FIE MONDIAL.

In caz că mai câștigă un titlu, acesta nu va fi omologat decât după renunțarea titularului la vechiul titlu.

Comitetul H. C. Rapidului a fost alcătuit ieri
Luni, foștii „telefoniști" vor fi legitimați de feroviari

In cursul zilei de eri a fost constituit comitetul secției de hockey a clubului F. C. Rapid.

Comitetul este compus din d-nii:

Gh. Vântu, subsecretar de stat, președinte.

Vicepreședinți: Al. Fulga și ing. Mișicu.

Secretar general: ing. Zotta.

Cassier: Blaj.

Membri: ing. Aslan, ing. Botez, C. Bauer, S. Petrovici, ing. Frimu, ing. V. Ionescu, ing. T. Axente, Ungureanu și Vogel S.

Comisia technică este formată din d-nii: ing. Botez, ing. Zotta, Blaj și Vogel.

*

Jucătorii Rapidului se antrenează astă seară la „Otetelesanu"

*

In ședința de Luni a comisiei de transferări F.R.H.G., toți jucătorii Telefon-Clubului vor fi legitimați de H. C. Rapid.

Tot atunci va fi legitimat și Radu Tănase, căruia Sp. Studențesc i-a promis că-i va da deslegare.

Conducătorii F. C. Rapidului au discutat ieri posibilitatea angajării lui DYNAMO

Cu prilejul ședinței de constituire a comitetului secției de hockey a Rapidului a avut loc o consfătuire între d-nii Al. Fulga, ing. Mișicu, Bauer etc, — adică între conducătorii secției de football, — în în legătură cu un proect al feroviarilor: aducerea lui Dynamo, echipa rusească, la București.

Conducătorii Rapidului au discutat posibilitatea angajării lui Dynamo și au trecut în revistă greutățile care trebuesc înlăturate. Dar numai atât.

V. ȘERBANESCU va boxa la Berlin la 27 Decembrie sau la începutul lui Ianuarie

VASILE ȘERBANESCU

In așteptarea răspunsului de la Belgrad, campionul nostru la toate categoriile, Vasile Șerbănescu, continuă corespondența cu Berlin și se antrenează intens în vederea matchului cu Hauser.

In ultima scrisoare primită de la Berlin, managerul german îl anunță să nu trateze pentru niciun match până la începutul lui Ianuarie, căci întâlnirea va avea loc sau la 27 Decembrie, sau în primele zile ale lunei Ianuarie.

Campionul român a răspuns afirmativ, astfel că în prezent așteaptă contractele.

Editura Societății Anonime „Universul", București, Str. Brezoianu No. 23—25 — România

BIBLIOTECA CENTRALĂ „ASOCIAȚIUNII” SIBIIU

Taxa poştală plătită în numerar conform aprobării dir. generale p. t. t. nr. 2x.464/939

2 LEI

UNIVERSUL

12 PAGINI

335-1939

Redacţia şi Administraţia: Palatul „UNIVERSUL“, str. Brezoianu 23—25. Telefon: Centrala: 3.30.10; Redacţia 4.21.81. Redactor responsabil EUGEN DUMITRESCU

Proprietar: „Universul“, S. A.
Adm.-delegat: STELIAN POPESCU
Inscris sub No. 167, Trib. Ilfov

Nr. 335. — Anul II BUCUREŞTI. — Marţi 5 Decembrie 1939

ABONAMENTE:
Pentru grupări sportive 1000 lei anual

1 an LEI 500
6 luni LEI 270
3 luni LEI 150

Turul diviziei Naţionale A s'a terminat cu lupte înverşunate şi rezultate neaşteptate

Rapid a rămas leader

(deşi a terminat la egalitate cu Juventus)

pentrucă Sp. Studenţesc a învins Venus!

Spectacole opuse la „Venus“

revoltător dimineaţa

şi perfect sportiv după amiază

Unirea Tricolor, Victoria şi Carpaţi au cedat greu şi onorabil in deplasare Ripensia şi C.A.M.T. la egalitate

Bucureşti :	Sp. Studenţesc-Venus	3-2 (2-1)
Bucureşti :	Rapid-Juventus	2-2 (0-0)
Reşiţa :	U. D. R.-Unirea Tricolor	5-4 (3-2)
Timişoara :	Ripensia-C AMT	1-1 (1-0)
Arad :	A. M. E. F. A.-Victoria	2-1 (1-1)
Galaţi :	Gloria CFR-F. C. Carpaţi	1-0 (1-0)

Iată ce a adus ultima etapă a turului Diviziei Naţionale A.

Şi, să recunoaştem, rezultatele conţin foarte mult senzaţional.

Începând cu victoria Sportului Studenţesc şi terminând cu aceia a Gloriei CFR, toate rezultatele arată că luptele au fost înverşunate şi că avantajul terenului nu a contat decât într'un procent de 25%.

Este caracteristic ultimei etape faptul că învinşii şi-au vândut scump pielea.

Performanţa zilei a realizat-o Sp. Studenţesc ,echipa care în 8 matchuri a fost o autentică revelaţie şi nu a pierdut niciunul. Victoria de eri a acestei formaţii pur româneşti constitue punctul culminant şi odată cu el încununarea cu succes a unui sezon în care echipa d-lui col. Nanu — realizatorul moral al seriei de victorii— s'a dovedit a fi „11“-le de nădejde al footbalului românesc.

Pe cât de sportiv a fost matchul Sp. Studenţesc-Venus, pe atât de revoltător a fost Rapid-Juventus care s'a disputat de o manieră scandaloasă. Jucătorii şi mai ales cel însărcinat să conducă jocul au oferit un spectacol anti-sportiv. Ne mulţumim să spunem numai atât, dar vrem să credem că oficialitatea FRFA s'a sesizat de cele petrecute şi va aplica sancţiunile cele mai aspre. Vor fi meritate şi absolut oportune. Altfel, footballul riscă să-şi piardă cel mai eficace susţinător : spectatorul, care — eri — a plecat scârbit de pe teren.

Mai mult decât meritase este performanţa oborenilor, care au suportat uşor handicapul deplasării. Dar este şi semnificativ pentru capacitatea apărării UDR-ului.

Nu se poate spune nici că Gloria CFR nu ştie să răstoarne calculul hârtiei. Carpaţi dacă nu favorit, era considerat că va reuşi cel puţin un draw. Şi totuşi, gălăţenii au reuşit una din puţinele lor performanţe.

Pasionant a fost derbyul timişorean. Totuşi se spune că CAMT merita mai mult de un punct.

In sfârşit, AMEFA a dispus greu de Victoria. Mai greu decât se credea, dar meritat.

In clasament, modificările au fost multe. Rapid şi Juventus şi-au păstrat locurile în schimb, Ripensia, Carpaţi NDR şi Gloria CFR au sărit cu câte un loc, Sp. Studenţesc cu două locuri, Venus a căzut la locul 5 (!...), Carpaţi la locul 6, oborenii, AMEFA şi Victoria au dat înapoi cu o treaptă

Iată clasamentul definitiv al turului :

1. Rapid	11	6	3	2	31:15 =	15 (7)
2. Ripensia	11	5	3	3	19:16 =	13 (9)
3. C. A. M. T.	11	5	3	3	18:20 =	13 (9)
4. Sp. Studenţesc	11	4	5	2	25:19 =	13 (9)
5. Venus	11	6	1	4	29:13 =	13 (9)
6. Carpaţi	11	5	1	5	16:16 =	11 (11)
7. U. D. R.	11	3	5	3	17620 =	11 (11)
8. A. M. E. F. A.	11	5	0	6	15:16 =	10 (12)
9. Unirea Tricolor	11	4	2	5	17:22 =	10 (12)
10 .Gloria C. F. R.	11	4	1	6	12:29 =	9 (13)
11. Victoria	11	2	3	6	10:14 =	7 (15)
12 Juventus	11	1	5	4	15:24 =	7 (15)

In clasamentul bucureştenilor, campion de toamnă este Sp. Studenţesc.

1. Sp. Studenţesc	4	2	2	0	14:9 =6
2. Rapid	4	1	3	0	11:10=5
3. Unirea Tricolor	4	1	1	2	4:8 =3
4. Venus	4	1	1	2	8:7 =3
5. Juventus	4	0	3	1	5:8 =3

Nu putem termina acest scurt bilanţ fără a aduce un meritat elogiu d-lui Emil Kroner pentru arbitrajul excepţional prestat la matchul Sp. Studenţesc-Venus.

După exhibiţia de tristă memorie de eri dimineaţă, arbitrajul d-lui E. Kroner a fost reconfortant pentru spectatori şi o reabilitare pentru corpul arbitrilor noştri.

Două goaluri dela cele două matchuri de eri din Capitală:
STÂNGA: Befa a fost surprins de săritura lui Bodola şi nu l-a mai putut împiedica să înscrie cu capul. Remus priveşte neputincios.
DREAPTA: Petrică Rădulescu a plonjat frumos şi în zadar. Mingea, puternic trimisă de Prassler dela 11 m., a şi scuturat plasa.

D. gen. Gabriel Marinescu dă lovitura de începere a matchului de rugby Viforul Dacia—Sp. Studenţesc

Viforul Dacia a învins pe Sp. Studenţesc şi a cucerit Cupa „General Gabriel Marinescu“

((pag. 10))

Football Football Football Football Football Football Football

Insfârșit! Olympia a cucerit campionatul de toamnă al categoriei I-a seria A

Metalosport a dispus de Socec, iar Carmen a înregistrat scorul etapei

O Duminică însorită de toamnă târzie. Matchuri puține, spectatori mai puțini ca oricând au asistat la ultimele restanțe ale campionatului districtual.

De unde până acum aveam un program bogat, eri programul a fost redus la nouă jocuri cari prezentau o deosebită importanță.

Lupta decisivă s'a dat între codași cari au luptat la maximum pentru a ceda lanterna și între primii clasați cari au disputat derbyurile.

Astfel Olympia a teerminat în a fi campion de toamnă al categoriei a I-a seria A, în urma victoriei nete obținute în dauna Monitorului Oficial.

In seria B, Metalosport a reușit ceace visa de mult, adică să treacă în locul prim.

Intr'adevăr „metalurgiștii" au jucat excelent și o victorie asupra Socec-ului înseamnă cu adevărat o performanță.

In categoria II-a, Carmen nu se desminte. A înregistrat o nouă victorie la scor și anume a surclasat pe Suter cu 10—0. De aci putem deduce ce diferență de clasă este între echipe.

In categoria III-a, Vulturul de Mare a ciupit un punct prețios dela L. P. N., rămând însă în penultimul loc al clasamentului. A S. Capitala a pierdut în fața Dâmboviței fapt care ne miră și totdeodată ne-a furnizat și o surpriză.

Acum merită să fie subliniată performanța tinerei formații Cotroceni care a învins pe E. F. A. chiar pe teren propriu.

După cum vedem o etapă de restanțe, cu matchuri extrem de interesante disputate cu mai multă ardoare ca până acum.

Acum așteptăm Duminica viitoare pentru a lichida complect cu turul de toamnă.

OLIMPIA 8
MONITORUL OFICIAL 0

In matchul jucat eri cu Monitorul Oficial, Olympia a reușit cea mai frumoasă performanță a sezonului. O numim „performanță" deoarece să învingi în match „derby" cu 8—0 și... pe campionul districtului de anul trecut este ceva senzațional. Nu încape îndoială că echipa din „Bellu" este cea mai bună formație din district relevându-se chiar și în Cupa României unde s'a evidențiat mai ales în matchul cu F. C., Carpați terminat la egalitate: 4—4.

Câștigând matchul de astăzi, echipa d-lui Dumitrescu a trecut în fruntea clasamentului și având titlul de campion al categoriei I-a seria A. Victoria de astăzi a alb-negrilor se datorește condiției fizice cât și a tacticei impuse de antrenorul său, Steimbach.

JOCUL

... a fost început vijelios de Monitorul Oficial și... s'a ținut de cuvânt însă parțial. Inaintea jocului, toți echipierii tipografilor au declarat: „în 10 minute învingem Olympia"!! Pe drept cuvânt, 10 min. au dominat fără succes însă, atât și nimic mai mult. Olympia și-a revenit după această dominare și a înscris mereu.

CIREȘ

Iată „omul zilei" și realizatorul a șase din cele opt goaluri înscrise de Olympia. Fost jucător al învinșilor, ceva mai mult chiar, factorul principal al cuceririi campionatului de aceștia a constituit în matchul de eri punctul „forte" al echipei.

CUM S'A MARCAT

Primul goal a fost înscris de Fabian în min. 14. Aștilean a primit dela Adoc și a trecut printre fundași lui Fabian. Dela 15 m. acesta trimite în plasă pe sub Pleșa. Apărarea Monitorului, care până acum jucase relativ bine s'a pierdut completamente și... Cireș a înscris în ordine de cinci ori. In min. 20 Stoian centrează pe jos, Vagoși sare peste balon și Cireș după el înscrie imparabil:

2—0

Două minute înainte de sfârșitul reprizei Olympia demonstra jocul său technic la centrul terenului. Gain trece lui Cuedan care deschide imediat lui Cireș. Acesta driblează pe rând întreaga apărare a Monitorului și chiar pe Pleșa și introduce în plasă. In partea doua a jocului alb-negrii continuă să preseze cu autoritate. Slabe selipiri se produc din partea tipografilor însă nu pot fructifica niciuna din acțiuni.

ACELAȘ CIREȘ

înscrie al patrulea al cincilea și al șaselea goal. Cuedan execută o lovitură liberă dela 25 m. transformată de Cireș cu o splendidă lovitură de cap. Celelalte două sunt marcate respectiv din centrările lui Stoian și Fabian. In min. 70 Fabian este deschis de Gain și din unghiul careului înscrie pe lângă Pleșa. Ultimul goal este tot opera lui Cireș. Ultimele min. de joc decurg tot în careul albaștrilor cari se apără cu disperare. Fluerul final zădărnicește înaintării olympiste să rotunjească scorul.

CUM AU JUCAT

Intreaga echipă a învingătorilor a făcut un joc de zile mari. Ionescu Ștefan n'a avut ce apăra. Adoc mai sigur decât Roșculeț. Linia de halfi a jucat bine atât în ofensivă cât și în apărare.

Dela înaintare „eroul" a fost desigur Cireș care a marcat de câte ori a vrut și a distribuit mingii de toată frumusețea.

Dela învinși Ionescu Ciupi, Mitu și Niculescu au corespuns în parte.

ECHIPELE ȘI ARBITRAJUL

D. Aurel Crețu a condus formațiile:

Olympia: Ionescu—Adoc, Roșculeț—Aștilean, Gain, Cuedan — Fabian, Bermoser, Cireș, Vagoși și Stoian.

Monit. Oficial: Pleșa—Penu, Mitu—Georgescu, Ionescu, Pătrașcu—Buia, Niculescu, Ernest, Moneș II și Preda.

Penu și Georgescu dela Monit. Oficial s'au impus prin joc antisportiv fapt pentru cari au fost avertizați de arbitru.

VIF. DACIA 2
COLȚEA 2

Partida dintre aceste echipe s'a terminat la egalitate, scorul final fiind de 2—2, la pauză 1—1.

Poziția pe care o ocupau cei doi adversari în clasament precum și ultimele rezultate obți-

STANESCU
(Luceafărul)

nute de ei în actualul sezon, indica o victorie netă a Viforului.

Echipa întinerită a Colței, plină de vigoare și elan, precum și desconsiderarea adversarului de către „viforiști", au răsturnat calculele hârtiei.

In timp ce Colțea a luptat din răsputeri pentru a scăpa din penultimul loc al clasamentului, Viforul Dacia a intrat încrezut pe teren, fiind sigur de victorie. Aceasta a fost adevărata cauză a rezultatului slab obținut de „viforiști", rezultat ce echivalează cu o performanță din partea Colței.

Colțea cu o echipă omogenă, în care apărarea imediată precum și halfia au excelat, a reușit să țină în șah adversarul.

In min. 20 Marcu reia cu capul mingia trimisă de Filimon, deschizând scorul.

Zece minute mai târziu, Bogdan trece înainte lui Georgescu. Acesta, de la 10 metri marchează pentru Colțea.

Rezultatul de 1—1 rămâne neschimbat până în min. 70 când Rădulescu înscrie din nou pentru Vif. Dacia. Cinci minute înainte de sfârșitul partidei, Birghilescu, printr'un schoat de toată frumusețea, egalează situația. Matchul se termină cu rezultatul de 2—2.

Intreaga echipă a Colței a jucat bine.

Dela VIFORUL DACIA au plăcut: Niculescu, Marcu, Rădulescu și Oprică.

COLȚEA: Bădulescu, Buga, Lungu, Volodin, Pavelescu, Birghilescu, Sandu, Gragcescu, Georgescu, Bogdan, Ardeleanu.

VIF. DACIA: Niculescu—Chinezu, Predescu, Oprică, Cociu, Dumitrescu M., Dumitrescu J., Marcu, Cociu G., Culescu, Filimon, Rădulescu.

CLASAMENTUL CATEGORIEI I-a SERIA A

Olympia	9	8	0 1	43:13	16
Monitorul Oficial	9	7	1 1	22:13	15
Vergu	9	6	0 3	19:14	12
Vif. Dacia	9	4	2 3	33:18	10
Gloria	9	4	1 4	19:24	9
Arsenal	9	3	2 4	19:30	8
Universul	9	2	2 5	18:21	6
Av. Sportiv	9	2	1 6	20:28	5
Colțea	9	2	1 6	13:34	5
Leonida	9	1	2 6	16:26	4

CATEGORIA I-A, SERIA B

METALOSPORT 3
SOCEC 2

Derbyul categoriei I-a, seria B s'a disputat pe terenul Velodrom între Metalosport și Socec.

Această partidă a corespuns în întregime așteptărilor și totdeodată a fost un adevărat derby.

Socec Lafayette s'a prezentat pe teren ca favorit al întâlnirii și aceasta numai datorită situației în clasament.

Metalosport ocupa locul secund și era la diferență de numai un punct față de Socec.

După cum vedem lupta era deschisă și se dădea pentru titlul de campion de toamnă, al seriei.

METALOSPORT ECHIPA CU FORMA CONSTANTA

La începutul campionatului, Metalosport s'a îngrijit să-și alcătuiască o echipă puternică, ceiace au reușit.

Evident că aveam pretenții ca Metalosport să obțină numai victorii și să cucerească totdeodată și campionatul seriei, fiind cea mai omogenă formație a seriei.

Și urmărind această echipă, match cu match, ne-am convins că este o ecchipă cu formă constantă.

Cele trei matchuri pe cari le-a pierdut se datoresc numai împrejurărilor vitrege și mai bine zis a lipsei din formație a celor mai buni jucători.

Atunci când Metalosport a vrut să câștige a câștigat și aceasta ne-a confirmat-o și eri.

Deși a avut în față un adversar „tare", care nu era obișnuit să piardă cu mare ușurință, totuș, elanul și condiția „metalurgiștilor" a obligat pe librari să plece steagul.

Cu alte cuvinte Metalosport este o echipă cu adevărat merituoasă și titlul pe care-l deține astăzi îl merită cu prisosință.

Acum să spunem câteva cuvinte despre joc.

Metalosport intră pe teren decis să câștige și pornește imediat la atac.

Linia ofensivă este încontinu în acțiune și apărarea adversă este pusă la grea încercare.

Un atac pe aripa dreaptă pune pe Fănel Dumitrescu în posesia balonului.

Acesta centrează și Zăinescu reia în poartă.

Socec reacționează însă fără să poată fructifica vreo acțiune.

La un nou atac al gazdelor, Petrescu demarează pe tușe, trage puternic și Egri nu poate reține. Zăinescu țâșnește ca un bolid și înscrie pentru a doua oară, rezultat cu care se termină prima repriză.

Inceputul celui de al doilea mi-temps este tot al Metalosportului care este extrem de agresiv.

Maior driblează apărarea „librarilor" și trimite apoi lui Zăinescu care marchează goalul al treilea.

Acum vine rândul Socec-ului și reușește să marcheze două puncte prin Barbu.

Matchul se termină și Metalosport trece la locul de cinste în clasament.

Dela învingători s'a remarcat întreaga formație care a jucat excelent reușind o performanță mare

Socec a contat pe Iulius, Barbu, Berbeacă și Radu.

Cele două echipe au aliniat următoarele formații:

METALOSPORT: Chendrean, Neacșu, Stanciu, Belitoreanu, Borbil, Costel, Fănel Dumitrescu, Maior, Zăinescu, De Viitor, Petrescu

SOCEC: Egri, Sitaru, Gioni, Dobeș, Ghidriceanu, Harry, Iulius, Grecu, Berbeacă, Barbu, Radu

ASCAM 2
LUCEAFARUL 0

După un match spectaculos și viu disputat, A.S.C.A.M. a reușit o frumoasă victorie, învingând Luceafărul cu 2—0 la pauză 0—0.

(Continuare in pag. 9-a)

SPECTACOLE

Teatre

OPERA: Relache.
NAȚIONAL: Nu te iubesc.
STUDIO: Fericirea mea.
REGINA MARIA: Foc și pară
SARINDAR: Aproape de cer, Figurantul.
MUNCA ȘI VOE BUNA: Nuntă pe datorie.
COMOEDIA: Două palme.
TEATRUL VESEL: Părintele căței.
ALHAMBRA: Alhambra 4.12.35
LIGA CULTURALA: Vagabondul.
ALHAMBRA: Alhambra Baby.
TEATRUL RELIGIOS: Maica Taisia.

Cinematografe

ARO: „O noapte de pomină" cu G. Timică și Dina Cocea. Complectare: film cultural; jurnal
CARLTON: „Cei trei muschetari", jurnal și complectare.
SCALA: Fata bătrână și jurnal Paramount.
TRIANON: Raimu în Paris... la miezul nopții, Jurnal Paramount și Imblânzitorul de lei.
ARPA: „Crima din Linia Maginot".
FEMINA: Noaptea destinului.
SELECT: Femeea și leopardul.
PALAS BULEVARD: Oameni de sacrificiu și Atac în Mediterana.
REGAL: Adio d-le Chips și jurnal Paramount.
CAPITOL: Tarzan în exil. Jurnal Metro și O. C. R.
FORUM: Femei în alb și Totul pentru dragoste.
ELISEE: Cheia de aur, jurnal O. N. C., Paramount și dansuri și cântece rusești.
OMNIA: Doamna din Malacca și Bătălia aurului.
ROXY: Stan și Bran în Eroi fără voe, jurnal și completare.
RIALTO: Conflict și Vis de tinerețe.
AIDA: Poltava și Fecioara de azi.
AMERICAN: Ea și el și Trustul veseliei.
BIZANTIN: Gunga Din și Te'nvăț eu minte.
BARCELONA: Turra, zeița junglei și Satana în frac.
CARMEN: Mireasa fugară și Ingerii infernului.
COTROCENI: Vis de tinerețe și Suflete în ceață.
DIANA: Hanul groazei și Tigrul din Arizona.
DACIA: Rendez-vous pe Riviera și Misterele Africei.
DICHIU: Nevasta brutarului și Rivalii.
EDISON: Prizonierul din Zenda, Evadatul 320 și trupă de reviste.
FRANKLIN: Eroul dela Marna și Dubla existență a d-rului Clitterhouse.
FLORIDA: Sabotaj și Suzana.
GRIVIȚEI: Jertfa supremă și Honolulu.
GRAND: Stăpânul junglei (operă completă).
GLORIA: Ea și el și Nu vreau să mor.
ILEANA: Kentucky și In zori de zi.
LIZEANU: Suez și Valea giganților.
LUCIFER (Calea Dudești 97): Prinț și Cerșetor și Scandal fără motiv.
LIA: Jertfa supremă și Honolulu.
MARCONI: Bengali, Jurnal românesc și Paramount și trupă de reviste.
MODEL: Ultima baricadă și Tu și eu
MIORIȚA: Poveste tristă (film românesc), Sergentul Berry și jurnal.
MARNA: Visul unei prințese, Prizoniera din Sing-Sing și trupă de reviste.
MILANO: Tentație și Citadela.
NISSA: Masca eternă și Valsul nemuritor.
NERO: Valsul nemuritor și Poltava.
NONI: Fiul păcatului și Bill Gazon.
ODEON: Oameni de sacrificiu și Fracul verde.
PACHE: Adio pentru totdeauna și Panică în Univers.
PARIS: Gangsterii din New-York, Secrete conjugale și jurnal.
REX: Desmoșteniții soartei și In zori de zi.
RAHOVA: Ea și el și Un înger de fată.
SPLENDID: Franța este apărată, Cuibul fericirei și jurnal.
TRIUMF: Trei camarazi și O familie trăsnită.
TOMIS: Doi camarazi, jurnal și completare.
UNIREA: Viață de artist și Alibiul.
UNIC: Fecioara de azi și Suprema jertfă.
VOLGA: Noaptea amintirilor și Parada tinereții.
VOLTA-BUZEȘTI: Serenada primăverii și Andy Hardy iubește.
VENUS: Viață de artist, Revista revistelor și Jurnal.
VERGU: Oameni de mâine și D-nul și d-na Detectiv.

Football Football Football Football

U. D. R. a învins dramatic Unirea Tricolor cu 5-4 (2-2)

Alexandrescu, eliminat din joc în minutul 75, după ce înscrisese 3 goaluri

Covaci a înscris un goal, pe care arbitrul nu l-a acordat

Reșița, 3 (prin telefon dela trimisul nostru special). — Unirea Tricolor a plecat în prima sa deplasare din anul acesta cu ferma dorință de a face o figură cât mai bună și totul pentru a câștiga un joc de care depindeau foarte multe pentru cel mai românesc club din țară.

Oborenii au pierdut cu 5:4 (2:2) dar nu trebue să fie supărați. Au jucat cum nu se poate mai bine, foarte frumos, și-au făcut datoria complect. Au avut împotriva lor soarta și cu ea nu mai stă în puterile omenești să mai lupți. Mai ales în 10 oameni, căci Alexandrescu a fost eliminat din joc în minutul 76.

MATCH FAIR

Dela început trebue să subliniem nota de perfect cavalerism în care s'a disputat întreaga partidă. Atât Unirea Tricolor cât și U.D.R. au făcut tot posibilul pentru ca jocul să nu ia un aspect urât și au reușit complect. Matchul a fost cum nu se poate mai ușor de arbitrat și e cu atât mai inexplicabil cum conducătorul jocului a putut comite greșeala să anuleze Unirii Tricolor un punct perfect valabil — după impresia noastră.

JOC PASIONANT

Partida a ținut încordată atenția spectatorilor tot timpul, dela început până la fluerul final.

Scorul a evoluat în așa fel, încât până în ultimul minut nu se putea spune cine termină în învingător. U.D.R. a avut noroc mai mult, dar recunosc toți că l-au avut. Și aceasta e o dovadă de sportivitate pe care nu o pot face mulți.

UNIREA TRICOLOR A DESCHIS SCORUL

Matchul, început rapid, este net în avantagiul bucureștenilor. Aceștia, mici și iuți, imprimă jocului o alură ce nu convine deloc jucătorilor masivi ai U.D.R.

...Și astfel Unirea Tricolor domină până în minutul 14, când Lulu Mihăilescu ratează o ocazie formidabilă, trăgând alături dela nu mai mult de 4 metri.

Un minut mai târziu, e rândul lui Alexandrescu să rateze o ocazie foarte bună, pentruca tot el în minutul 16 să deschidă scorul: a tras la poartă Alecu, portarul a respins și Alexandrescu a reluat în goal. Unirea Tricolor conduce deci cu 1:0.

EGALAREA

U.D.R. vede că nu e de glumit și că micii jucători bucureșteni nu sunt de disprețuit. Așa încât încep să joace puternic, tare. Dar apărarea oboreană și în special Anghelache, e la post. Astfel încât tancul reșițean Spielmann nu se poate mișca deloc în voe.

Egalarea nu putea deci surveni decât dintr'un shot dela distanță. Cum s'a și întâmplat. Păcurariu a reluat volée o passă a lui Zsizik. Lovitura a fost imparabilă.

UN GOAL NOROCOS

Natural că acum U.D.R. joacă mai bine. Atacurile gazdelor sunt foarte periculoase și în minutul 30 obțin un corner.

Lovitura de colț e executată de König direct în goal. Mingia a avut efect și a păcălit portarul unirist.

COVACI EGALEAZA

Numai două minute durează avantagiul gazdelor. Unirea Tricolor pornește o serie de atacuri perfect închegate și în minutul 32, Cârjan sesizând pe Covaci în poziție foarte bună, îl deschide printre fundași.

Centrul înaintaș al oborenilor merge cu mingia până în apropierea porții și înscrie imparabil.

Prima repriză se termină cu acest rezultat

DIN NOU U. D. R.

In repriza a doua, gazdele intră decise să învingă. Dar și oaspeții. Așa încât lupta abia acum devine dramatică.

U.D.R. înscrie un nou goal în minutul 48, în urma unei greșeli a lui Boteanu. Acesta, vrând să intercepteze o deschidere către Schira, luftează. Schira merge nestingherit spre goal, passează lui Păcuraru care înscrie ușor cu capul.

DIN NOU ALEXANDRESCU

Unirea Tricolor nu descurajează. Joacă înainte cu același toș.

elan și aceeași dorință de victorie ca la început și egalează. Din nou prin Alexandrescu. A fost o fază frumoasă la care a colaborat întreaga linie de atac oboreană.

In ultimă instanță, balonul a ajuns la Alecu și acesta a tras Mingia s'a lovit de Alașu, a revenit la Alexandrescu și Mielu a înscris imparabil.

UN PUNCT NEACORDAT

Jocul continuă foarte animat. Atacurile se succed cu repeziciune uluitoare dela o poartă la alta. In minutul 60 Pop Vasile trage în bară, iar în minutul 61 Covaci înscrie pentru Unirea Tricolor dar arbitrul nu acordă pentrucă Alexandrescu ar fi fost în offside. Pentru noi este încă o problemă dacă aripa dreaptă a bucureștenilor a fost sau nu în offside

O GREȘEALA A LUI ANTON

In minutul 73 e rândul U.D.R.-ului să înscrie, de data aceasta valabil și din greșeala portarului unirist.

La un atac pe dreapta, Schira reușește să centreze. Anton apreciază greșit traectoria mingiei, iese prea mult din poartă și nu mai poate ajunge balonul, care, peste el, pătrunde nestingherit în goal.

PESTE DOUA MINUTE

Unirea Tricolor egalează din nou, tot prin Alexandrescu, în urma unei deschideri a lui Covaci.

După aceea, Alexandrescu este eliminat din joc pentru că ar fi protestat prea vehement pe lângă arbitru.

ULTIMUL GOAL

E înscris de Zsizsik în minutul 84 dintr'o lovitură liberă și astfel, U.D.R. câștigă cu 5:4 matchul cu Unirea Tricolor.

APARARI SLABE, ATACURI IN FORMA

Mulțimea goalurilor ce au fost înscrise în acest match arată de la sine acest lucru.

Ambii portari n'au strălucit. Anton, deși a comis o greșeală, se dovedește ca un real talent, susceptibil de progrese mari.

Dela ambele echipe s'au remarcat liniile de atac — în special Alexandrescu și Cârjan — iar din apărări Anghelache și Lacatoș.

ECHIPE 1939 1940	RAPID	RIPENSIA	C.A.M.T.	SPORTUL STUD.	VENUS	CARPAȚI	U.D.R.	AMEFA	UNIREA	GLORIA C.F.R.	VICTORIA	JUVENTUS	MATCHURI JUCATE	CÂȘTIG.	NULE	PIERD.	GOALURI DATE	PRIMITE	PUNCTE
RAPID	DI	3-2	4-0	4-4	2-2	0-1	1-2	4-0	3-2	6-0	2-0	2-2	11	6	3	2	31	15	15
RIPENSIA	2-3	VI	1-1	2-2	2-1	1-0	4-4	0-3	0-1	2-0	2-1	3-0	11	5	3	3	19	16	13
C.A.M.T.	0-4	1-1	ZI	3-2	0-3	3-2	0-0	3-0	2-4	2-2	1-0	3-2	11	5	3	3	18	20	13
SPORTUL STUD.	4-4	2-2	2-3	A	3-2	1-1	0-0	2-1	4-0	2-3	2-0	3-3	11	4	5	2	25	19	13
VENUS	2-2	1-2	3-0	2-3		4-0	3-0	3-0	1-2	6-2	1-2	3-0	11	6	1	4	29	13	13
CARPAȚI	1-0	0-1	2-3	1-1	0-4	NA	2-0	0-3	3-0	0-1	2-0	5-3	11	5	1	5	16	16	11
U.D.R.	2-1	4-4	0-0	0-0	0-3	0-2	TI	0-2	5-4	2-0	2-2	2-2	11	3	5	3	17	20	11
AMEFA	0-4	3-0	0-3	1-2	0-3	3-0	2-0	O	3-0	0-1	2-1	1-2	11	5	0	6	15	16	10
UNIREA	2-3	1-0	4-2	0-4	2-1	0-3	4-5	0-3	NA	4-1	0-0	0-0	11	4	2	5	17	22	10
GLORIA C.F.R.	0-6	0-2	2-2	3-2	2-6	1-0	0-2	1-0	1-4	LA	0-4	2-1	11	4	1	6	12	29	9
VICTORIA	0-2	1-2	0-1	0-2	2-1	0-2	2-2	1-2	0-0	4-0		0-0	11	2	3	6	10	14	7
JUVENTUS	2-2	0-3	2-3	3-3	0-3	3-5	2-2	2-1	0-0	1-2	0-0	A	11	1	5	5	15	24	7

IONESCU TRAIAN.

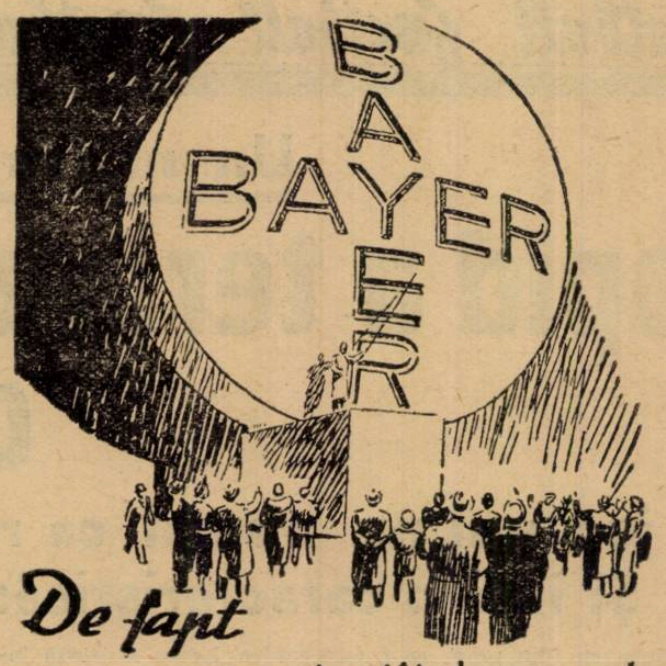

nu este atât de mare—dar **atât de vizibil** poartă fiecare tabletă Aspirin Crucea Bayer, semnul neîndoios al purității.

ASPIRIN

VERITABIL NUMAI CU CRUCEA »Bayer«

Apărarea F. C. Carpaților a jucat formidabil și Gloria C.F.R. nu a putut câștiga decât cu 1-0 (1-0)

Hevessy, cel mai bun jucător depe teren

Galați, 3 (prin telefon). — Vizita echipei băimărene F. C. Carpați a fost așteptată în localitate cu un interes deosebit, ea fiind socotită actualmente ca una din cele mai bune din țară. Din păcate însă, exhibiția făcută de adversarul Gloriei C.F.R. n'a fost de loc la înălțimea așteptărilor.

Gazdele au câștigat cu 1—0 (1—0) după un joc în care au dominat tot timpul, au tras nenumărate bare și au ratat ocazii peste ocazii.

CARPAȚI ARE O APARARE DE... BETON

Matchul a fost monoton. Gloria C.F.R. a dominat categoric tot timpul. Oaspeții n'au făcut altceva decât să se apere, dar magistral. In special portarul Hevessy a apărat cum de mult n'a mai fost văzut la Galați un portar făcând-o.

UNICUL GOAL

Unicul goal al partidei a fost înscris de Mihăilescu, în minutul 20, la un corner executat de Cucula. In rest, nimic de remarcat.

ARBITRUL ȘI ECHIPELE

D. I. Ceaureanu a condus echipele următoarelor formații:

F. C. Carpați: Hevessy-Holtzmann, Damian-Seremy II, Ghidaly, Kerth-Lucaciu, Gallis, Perucky, Telegdy, Szöke.

Gloria C. F. R.: Justin-Prasler II, Rădulescu-Țopa, Sputor, Mihăilescu-Cucula, Milha. Bodea, Demeny, Horotan.

Numai cu 1-0 (1-0) a învins Industria Sârmei pe S.S.M.R.

Câmpia Turzii, 3 (prin telefon). — Echipa locală, Industria Sârmei, a jucat azi ultimul match din turul diviziei naționale B, împotriva S. S. M. R din Reșița.

Gazdele au câștigat numai cu 1:0 (1:0), după un joc în care au dominat categoric tot timpul și după ce au tras cel puțin cinci bare.

Unicul goal al partidei a fost înscris de Cezar în minutul 16, care a reluat de volée o centrare a lui Gherman.

S'au remarcat: Morar, Mattis, Mary, Gherman și Murza dela învingători și Bartha, Jiovitz și Weiss dela învinși.

D. Sipoș, întârziind din cauză de forță majoră, d. Lupescu a condus echipele:

S. S. M. R.: **Bugariu — Bartha, Stoianovici — Kirschner, Silvania, Jiovitz — Blavusteak, Weiss, Balasz, Lackstädter, Krubl.**

Industria Sârmei: **Morar — Mattis, Nagy — Bonațiu, Mary, Șiclovan — Gherman, Paul, Cezar, Murzea, Hragel.**

Stăruința a învins Olimpia C. F. R. cu 3-1 (1-0)

Oradea, 3 (prin telefon). — Azi după amiază s'a disputat în orașul nostru matchul dintre Stăruința și Olimpia din Satu Mare.

Partida a fost foarte disputată și a revenit Stăruinței la scorul de 3:1 (1:0).

Au înscris Balc (min. 25), Millak (min. 65) și Toth (min. 83) pentru Stăruința și Năstureanu (min. 70) pentru Olimpia C. F. R.

Football Football Football Football Football Football Football

Un match cu peripeții scandaloase

Rapid a terminat la egalitate cu Juventus, 2-2 (0-0)

Un joc nul nu numai ca rezultat, ci și ca spectacol și ca sportivitate
Și încă o caracteristică: matchul cu cele mai multe eliminări

Un matineu cu film prost, ca la orice sfârșit de sezon. Film prost nu din cauza actorilor — sunt atâtea vedete autentice printre ei — cât din cauza regisorului. Exclusiv a regisorului, care nu a stăpânit niciun moment desfășurarea acțiunii....

Partida din Splai ar fi putut constitui una din cele mai frumoase întâlniri ale sezonului. Și tituși: singurul lucru frumos al matineului de ieri a fost... vremea.

Pe teren, a fost o continuă propagandă anti-sportivă, în cadrul unei partide oficiale de campionat.

Se aștepta toată lumea să fie o partidă dură, o partidă în care fair-play-ul să nu-și găsească locul cu ușurință, dar nu se putea, nici pe departe bănui, că va avea loc scandalosul spectacol, care din nefericire a putut fi vizionat, contra unei plăți modeste, e drept — ieri dimineață pe Splai.

Fruntașul și codașul se ciocneau cu ambiții diametrale, dar la fel de puternice; technica unora dădea năvală peste tinerețea celorlalți; atâtea și atâtea împrejurări fericite cari au făcut să se deplaseze, la o oră nu prea convenabilă, peste 8.000 de spectatori, pe terenul, cu vestigii hibernale, al Venusului. Și din toate acestea, nu s'a realizat de cât o nemulțumire generală, copios manifestată, de altfel.

UN ISTORIC PENIBIL

Inceputul nu lăsa să se întrevadă ce va urma. Ușoară dominare rapidistă, o cursă stil propriu, a lui Sipoș, un shot tot al lui, apoi un corner, acordat cu largheță de Bandrabur și calmul începe să dispară. Juventus pornește la ofensivă, și apoi se inaugurează seria foulturilor imaginare, cu reflexul foulturilor compensatoare ca să se termine cu foulturi grosolane, enervant de grosolane. Și totuși, majoritatea băieților nu are poftă de joc brutal. Se căznesc să rămână calmi, se căznesc să creadă că toate penalizările sunt juste, se căznesc să creadă că nu au văzut ei bine. Și atunci se joacă frumos. Naciu fuge frumos pe tușe. Petrică, acest admirabil Petrică al jocului de ieri, plonjează și intervine la mingi imposibile. Sipoș atentează la poarta lui Sadowski și apoi e rândul tehnicienilor: Auer și Prassler.

Totuși, calmul este rupt strident de fluer. Dece? Așa, ca să fie!

INCEPE SERIA ...DAR NU A GOALURILOR

Minutul 15 inaugurează seria brutalităților. Dunăreanu este lovit de Vintilă și iese depe teren cu gura sângerată. Reintră deabia în min. 21, după un corner ratat de Căpușan. Jocul începe să degenereze. Prassler trece de apărarea rapidistă și dă lui Oană, care este foultat de Lenher. Bate foarte bine Simko, dându-i ocazie lui Petrică să se releve din nou. Rapid renunță la serviciile lui Sipoș, din respect pentru picioarele acestuia, pentru care Bandrabur nu are niciun fel de considerent. Bogdan face și oficiul de extremă, — când poate — iar Auer e peste tot, inclusiv medic ad-hoc pentru cei de pe jos, cari ieri au fost mai mulți ca niciodată.

Minutul 36 aduce prima fază mai clară de foot-ball. Bogdan driblează până în careu, juventiștii se adună pe el și va să-l facă sardea. Ionică sesizează intențiile „agresorului" (ca să fim în notă) și trece înapoi lui Sipoș, care trimite o bombă, exploadată însă în bară. Până la sfârșit, se mai poate remarca doar câteva splendide și disperate intervenții ale lui Petrică.

IN REPRIZA A DOUA S'AU MARCAT ȘI GOALURI

Repriza a doua începe calm, ca un comunicat francez depe frontul de vest. Incepe numai, pentrucă după 3 minute Bogdan îl silește pe Sadovski să plonjeze disperat. „Ionică" nu se mulțumește însă cu aceasta și două minute mai târziu reușește să asigure avantajul echipei sale.

Faza este specific rapidistă: Auer deschide scurt pe Bogdan. Acesta are unul din rarele momente de libertate ...a conștiinței și poate să-și semene driblingul prin toată apărarea juventistă. Trimite apoi lui Căpușan, care trage. Sadowski respinge cu pumnii însă Bogdan e la post și marchează.

Enervarea se face mai vehementă. Și primul care o simte e Sipoș, peste care Bandrabura se repede ca într'un sac. De data aceasta, fluerul intervine pe bună dreptate. Lovitura rămâne fără rezultat. Adică nu, căci deabia acum începe tragedia: și vinovată nu-i decât o inofensivă degajare.

IN CARE SE VEDE CA OMUL TREBUE SA TACA, FIE CE-O FI

Ajunsese mingea la Dragomirescu, care dă afară din teren. Se repede un rapidist să bată out-ul, însă Naciu e mai repede de picior (își amintise că atunci când joacă foot ball e extremă) și bate el lovitura. Faptul e considerat normal de toți, afară de public și de jucători, cari așteptau, înmărmuriți, repetarea loviturii. Care nu se produce. Atunci Sipoș, (dece nu o fi omul acesta mai calm) are proasta inspirație să spună că trebuia să bată lovitura Rapid. Rezultatul: e eliminat de pe teren. S'a petrecut aceasta în minutul 12.

Ca imediat apoi, Bogdan să fie terciuit lângă linia de 16 metri, de către Variasy. Se acordă, firește, lovitură de tușe. Din prudență, nu mai protestează nimeni. Se joacă deslânat. Singura rațiune a jocului e mingea, care se plimbă năucită peste tot.

Bogdan reintră în minutul 15 cu un bandaj enorm la cot, care nu întârzie să se desfacă, făcând concurență funigeilor.

Și în minutul 17 se produce egalarea. Simko, (cel mai bun juventist, cât a putut să se stăpânească) deschide lung și frumos, pe Naciu. Acesta pasează lui Prassler, care marchează pe lângă Petrică, în colțul stâng al porții.

Juventus încurajat, începe să domine. O dominare care, cu mici întreruperi, a ținut aproape tot timpul, deși în minutul 18 Rapid conducea din nou.

ISTORIA UNUI PENALTY

Acest 2-1 a fost realizat dintr'un penalty. Se pare că Variassi ar fi atins balonul cu mâna. Și în careu încă. Și deoarece Rapid avusese de suportat o mulțime de penalizări, trebuia compensat. Și astfel s'a acordat 11 metri. Lovitură magistral relizată de Auer, care l-a făcut pe Sadowski să se repeadă în stânga, în timp ce mingea se rostogolea, leneș, în colțul drept.

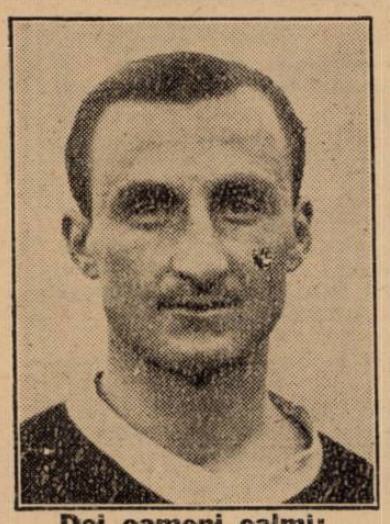

Doi oameni calmi: PETRICA RADULESCU și GORGORIN

Enervarea juventistă se declanșează. Și i se răspunde prompt de tabăra rapidistă. In unele clipe se mai joacă însă și football. Nu în min. 24 însă.

AM TRAIT S'O VAD ȘI P'ASTA: AUER FUNDAȘ!

Naciu este pe tușe. Cu mingea în picioare. Marton îl deposedează și Naciu ne mai având minge, dă cu picioarele în Marton. Acesta cade jos, gălăgie, scandal și Naciu e eliminat. Marton se plimbă, ca o fantomă cocoșată, pe teren, cu mâinile la stomac. Auer trece fundaș; Radu Florian era de mult în careu, Căpușan îl păzea pe Oană și astfel iată-l pe „invalidul" Bogdan singur în mijlocul terenului. Cu umbra lui, firește: Variassy. Terenul luase alura confuză a unei îmbulzeli colective la locul unui accident. Locul cu accidentul, în speță, era poarta lui Petrică. Forfotă, picioare, uneori și în minge, vacarm. Din mijlocul terenului priveau englezește doar doi inși. Acelaș Bogdan și acelaș Variassy.

Numai că Bogdan, cu temperament mai francez, întrerupe farnientele lui Variassy. Era în minutul 27 și primise o degajare dela fundașul Auer. A stopat scurt, a driblat adversarul tot scurt și a pornit-o voinicește spre poarta unde gesticula disperat Sadovski. Ca toată povestea să se termine cu un shot mult peste bară.

Marton începe să-și mai vină în fire. Și-și reia locul, un minut mai târziu.

Aceasta dă prilej lui Auer să fugă impresionant, să paseze lui Bogdan atunci când trebuia, pentruca acesta să trimită din nou peste bară.

Acelaș Bogdan este fluerat offside, în minutul 29.

Juventiștii trec la ofensivă din nou. Inaintarea, remorcată de Simko, amenință tot mai des poarta lui Petrică. Portarul rapidist e în zi mare însă. Intervine peste tot, unde trebuie și unde nu trebuie; totdeauna cu succes însă.

LE TROISIÈME LARRON...

Și astfel s'a ajuns și la minutul 39. Vintilă are ce are cu Simko. Il fugărește pe tot terenul, îl ajunge, îi ia mingea și este gratulat cu o lovitură dela proaspătul juventist. Căreia îi răspunde, creștinește, prompt și conștiincios. Arbitrul de tușe agită fanionul, jocul se oprește și se dă „doi la doi". Duelul e câștigat de cineva oarecare. Nu importă cine, deoarece nu mingea era esențialul în cazul acesta. „Esențialul" a fost Simko și Moldoveanu, care au început-o încet, au ajuns departe, (au întrebuințat și mâinile nu numai picioarele) și au traversat apoi camaraderește, umăr la umăr, terenul, pentru a se odihni pe tușe, alături de Sipoș și Naciu.

Echipele joacă în nouă oameni fiecare, inclusiv cei ce șchioapătă. Și ieri mi se pare că numai portarii n'au șchiopătat. Lumea, sătulă de atâtea emoții, începe să părăsească „senzaționalul". Vroiau oamenii să poată înghiți masa mai fără noduri.

Ca la orice film senzațional însă, fie el dat în matineu, la sfârșit de sezon, fie în cadrul impresionant al unei premiere de gală, sfârșitul trebuie să fie neprevăzut. „Criminalul" trebuie să fie prins la urmă și în tot timpul acțiunei să fie cât mai șters. Și ieri a fost tot așa. Se numește Lengher și joacă fundaș la Rapid.

EPILOG

Era minutul 43 din repriza secundă. A venit o minge de undeva, de departe și a aterizat forțat în careul rapidist. Lengher și Oană, cu intenții deosebite, firește, au vrut s'o intercepteze. A fost mai rapid Petrică însă, care a prins'o în brațe, pe pământ. „Aerienii" Lengher și Oană s'au prăbușit și ei, formând o movilă din care, „ridiculus mus" a ieșit un penalty. Fotogenic transformat de Prassler, cu tot plongeonul, de data aceasta cu adevărat disperat, al lui Petrică. Deci 2-2.

A fost pusă mingea la centru cu ceremonialul obișnuit, au lovit-o de câteva ori băieții, dar pentruca impresia de cinematograf periferic să fie totală, partida, filmul senzațional de ieri, depe Splai, s'a terminat cu un minut mai devreme.

CONSIDERAȚII TEHNICE

Iată un capitol care, cu tot regretul, trebue să fie omis, deoarece n'a existat decât în două momente: când au fost executate cele două penalty-uri.

Merita vreo echipă să câștige? Se poate, dar nu se poate spune nimic, după jocul de ieri.

ȘI CEVA DESPRE JUCATORI

Băieții au fost bine intenționați la început. Vroiau oamenii să câștige și atâta tot. Că au ajuns să facă ceeace au făcut, apoi asta nu e vina lor. Poate a vremii frumoase sau, — mai știi? — a publicului.

S'a remarcat însă minunata figură făcută de Gorgorin, care, mai mult ca oricare altul, a știut să se stăpânească și în consecință să joace așa cum trebuia (și a jucat bine); după cum s'a remarcat și lipsa lui Costea, acest half cu muncă anonimă dar totdeauna folositoare și care n'a putut fi niciun moment înlocuit de fantezia (fantezie să fie oare) a lui Moldoveanu.

Dar să nu procedăm și noi halandala, ci să respectăm cel puțin ordinea compartimentelor.

Sadowsky nu a avut mult de lucru, dar a știut, în rarele ocazii critice, să se descurce cu succes.

Variassy a făcut cea mai bună partidă bucureșteană, de când este la Juventus. O remarcă specială: n'a luftat niciodată.

Dragomirescu, acelaș munciton și bine intenționat, când a vrut.

De *Gorgorin* am vorbit mai sus.

Micu nu a prea strălucit, dacă nu este vorba și de altceva de cât de football.

Brandabura a interpretat perfect pe îngerul blond și imaculat.

Oană a avut câteva acțiuni periculoase. Pare însă că nu are antrenamentul necesar și e, în orice caz, în eclipsă de formă.

Simko, foarte bun. Remorcherul întregei înaintări juventiste. Ar fi putut face ieri o partidă magistrală. Dar...

Dunăreanu nu a strălucit prea mult. Nu s'a putut încadra ritmului impregnat jocului. A fost ceva anacronic, depe timpul când se juca football frumos.

Prassler, bun tehnician, bun luptător și... bun realizator. Două goaluri, într'o partidă ca cea de ieri, nu este ceva ușor.

Naciu își face armata la pompieri.

Dela Rapid:

Petrică Rădulescu a fost cel mai bun. Poate chiar din 22. A avut o serie de intervenții atât de fericite, încât se poate confunda chiar cu norocul.

Marton și-a făcut partida lui obișnuită: modestă, dar utilă.

Lengher a fost destul de în notă în jocul de ieri. Are în plus și ghinionul de a fi fost „hoțul de păgubaș".

Vintilă, dezordonat la culme. A făcut o partidă inadmisibilă pentru un „stâlp" al naționalei. Are însă un car de circumstanțe atenuante.

Rășinaru bun și atent. A avut și marele merit că nu s'a enervat.

Moldoveanu, pe lângă cele spuse mai sus, a fost simetric cu Bandrabur.

Și nu numai în posturi ci și în maniere. Numai că nu a avut acelaș sfârșit.

(Continuare in pagina 11)

Football Football Football Football Football Football Football

Venus a pierdut ultimul match și deci ultima șansă din tur de a-l ajunge pe Rapid

Sportul Studențesc a câștigat cu 3-2 (2-1)

după un joc extrem de disputat și perfect sportiv

Universitarii, superiori prin elan și condiție, au meritat cele două puncte, cu toate că Venus a ratat un penalty prin HUMIS

Pe lângă matchul dinainte de amiază, cel al Venusului cu Sportul Studențesc a fost o adevărată demonstrație de sport și sportivitate.

Partida nu era totuși cu nimic mai importantă decât cea dintre Juventus și Rapid. Singurele explicații nu pot fi deci decât educația sportivă a jucătorilor celor două tabere și arbitrajul impecabil prestat de d. Emil Kroner.

Studenții au câștigat final cu 3:2 (2:1), după ce au condus succesiv cu 2:0 și 3:1. Venus a ratat un penalty, prin Humis, în momentul când era condus cu 3:1.

VICTORIE MERITATA

Incontestabil că succesul Sportului Studențesc este perfect meritat.

Cu toate că Iordăchescu i-a făcut cadou un goal, iar Humis a ratat un penalty și mai ales, cu toate că Venus a dominat aproape integral ultima jumătate a reprizei a doua. Dominarea venusistă nu se datorește jocului mai bun al campionilor, ci greșelii studenților, cari, în momentul când conduceau cu 3:1, au crezut că e bine să se retragă în apărare. Era natural ca Venus să domine în asemenea împrejurări și goalul al doilea a fost firesc.

BODOLA

Imediat însă, studenții au pornit la atac, schimbând tactica și dominarea Venusului s'a spulberat. Atunci s'a văzut că cea mai bună apărare este atacul.

CE SCUZE ARE VENUS?

Campionii de anul trecut nu sunt în formă. Desele schimbări făcute în echipă, sunt în detrimentul ei. In ce privește matchul de eri, Venusul poate invoca o singură scuză: că a jucat o jumătate din repriza primă în 10 oameni, Lupaș fiind rănit și contând ca simplu figurant. după reintrare, în repriza doua.

Accidentul lui este cu totul întâmplător: ciocnirea cu Marinescu și căzătura au fost din acelea cum se întâmplă frequent la football.

Studenții au fost mai buni. Cu mai multă ambiție, mai impulsivi, mai decișI decât adversarul. Și au fost și în grațiile Fortunei.

JOCUL...

...a debutat printr'o acțiune a Sportului, foarte energică și imediat s'a putut vedea că Venus are un adversar extrem de dificil. Dominarea studențească continuă, grație mai ales celor doui interi, Mihăilescu și Marinescu, ambii conlucrând foarte frumos, atât cu apărarea cât și cu atacul.

Din păcate, ambii ratează ocazii bune, trăgând peste poartă, dela distanțe variind între 16 și 20 metri.

PRIMA OCAZIE MARE

Este ratată de Gică Popescu: mingia pornește dela Mihăilescu, acesta deschizând pe Remus. Negrescu vrea să intervie dar luftează. Remus profită, fuge cu balonul, pătrunde în careu și centrează la Gică. Acesta vrea să tragă dar e „contrat" de Demetrovici și astfel e pierdută o ocazie mare cât bolta cerului.

Intre timp, la un atac venusist, Mitan acordă corner. Execută slab Ploeșteanu și Drăgan degajează la Mihăilescu. Se repetă acum identic faza în care Gică Popescu a ratat: Mihăilescu deschide pe Remus, Negrescu vrea să intervie și luftează, Remus centrează la Gică, dar acesta stopează greșit și Sfera poate degaja.

GHENEA SE REMARCA

Jocul s'a echilibrat. Venus și-a pierdut din timiditate și atacă și el din ce în ce mai insistent. Mai mult pe partea lui Iordache însă, astfel încât nimic nu poate fi concretizat.

La o lovitură liberă executată de Iordache — în minutul 21 — Ghenea prinde foarte greu balonul trimis cu capul de Ploeșteanu. Și în minutul imediat următor, Humis are o acțiune personală, driblează câțiva adversari și passează lui Iordache, care se afla cam la 5 metri de poartă. Extrema stângă a Venusului, pentru a nu-și strica reputația, trage alături...

DRAGAN DESCHIDE SCORUL

Ajungem în minutul 24. Mihăilescu, principalul motor al atacului studențesc, îl deschide în adâncime pe Constantinescu-Grecu, acesta trimete lui Marinescu și centrarea lui ajunge din nou la Constantinescu, care în luptă cu Sfera nu poate obține decât corner.

DRĂGAN

Lovitura de colț e executată impecabil de Gică Popescu și Drăgan înscrie foarte frumos cu capul, primul goal al Sportului Studențesc.

ACCIDENTUL LUI LUPAȘ

Se petrece în minutul 30: Marinescu și Lupaș își dispută împreună un balon înalt și se ciocnesc în aer și cad amândoi. Lupaș dedesubt și Marinescu deasupra. Venusistul rămâne jos, e scos pe brațe și nu va mai reintra decât în repriza doua.

GICA INSCRIE ȘI EL

In 10 oameni, Venus nu poate face prea mult. Cu Petea mijlocaș stânga, pe urmă cu Demetrovici iar pe dreapta cu Ploeșteanu, nici nu e de mirare. Studenții domină din ce în ce mai ca-

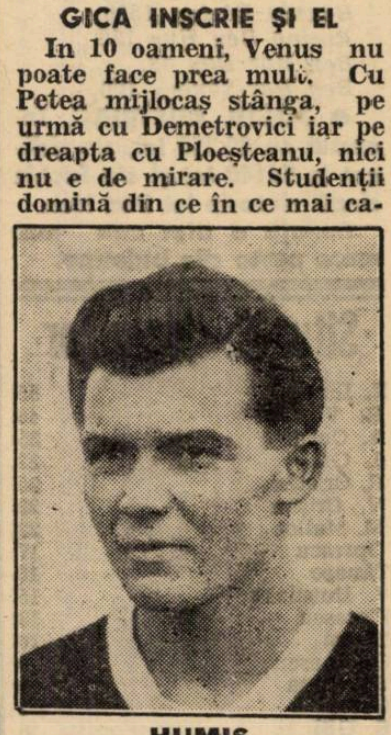

HUMIS

tegoric până în minutul 40 când majorează scorul prin Gică Popescu.

Acțiunea a pornit tot dela Mihăilescu care a deschis pe Constantinescu-Grecu și acesta pe Gică. Popescu luptă cu Demetrovici corp la corp, îl driblează pe sus și din volée înscrie imparabil. A fost cel mai frumos goal al partidei.

CINE E VINOVAT?

CHIAR IN MINUTUL URMATOR VENUS ARE UN ATAC PE ARIPA STANGA UNDE IORDACHE E FOULTAT DE TACHE DUMITRESCU. LOVITURA LIBERA EXECUTATA BINE DE IORDACHE. SE PRODUCE INVALMAȘEALA, UN SCHIMB PETEA-HUMIS, APARAREA SPORTULUI EZITA ȘI BODOLA PROFITA INSCRIIND CU CAPUL. CINE E VINOVAT? MITAN A LASAT PE BEFFA, ACESTA A CREZUT CA VA RESPINGE MITAN ȘI DE NEINȚELEGEREA LOR A PROFITAT BODOLA...

UN GOAL RAR

Repriza doua începe la fel de animată. Venus, cu echipa completă acum — deși Lupaș cam schioapătă — domină. Pentru puțin timp însă, pentru că studenții își revin și jocul se echilibrează.

Până în minutul 57 când Sportul Studențesc obține un nou goal prin Drăgan. Acesta, cam dela 40—45 metri, trage puternic pe jos, paralel cu pământul. Iordăchescu intenționează să lase balonul în out, dar balonul capătă o traectorie curioasă, se isbește de piciorul lui și pătrunde în goal spre stupefacția tuturor.

Goalul acesta, încurajează excepțional pe studenți, care atacă din toate puterile. Iordăchescu are acum ocazia să se remarce, reparându-și neatenția anterioară, apărând un foarte frumos volée al lui Mihăilescu.

HUMIS RATEAZA UN PENALTY

Venus pare îndârjit de ghinion și începe să joace mai energic și implicit să devină mai periculos. Apărarea studențească rezistă eroic până în momentul când Mitan, încolțit, atinge balonul cu mâna. Arbitrul, natural, acordă penalty. Suntem în minutul 71. Humis își așează balonul și se pregătește să tragă. Steaua bună a lui Ghenea îl păzește însă căci lovitura trimisă de Humis trece de puțin peste bară.

GREȘEALA SPORTULUI STUDENȚESC

De aci înainte, studenții mulțumiți de rezultat, se retrag în apărare. Venus domină din ce în ce mai insistent și ratează câteva ocazii excelente. In special în minutul 75, după un schimb Bodola-Ploeșteanu, centrarea ultimului a provocat mare învălmășeală. Ghenea a încercat să intercepteze balonul, l'a scăpat, Humis a tras înspre poarta goală, a intervenit din nou Ghenea deviind balonul și însfârșit Beffa a degajat în out.

GRECU RATEAZA

In minutul 81, Constantinescu-Grecu, în luptă cu Sfera, reușește să-l depășească și fuge singur spre poartă. Il urmărește Negrescu, îl ajunge și degajează în corner. Lovitura de colț rămâne fără rezultat.

IN MINUTUL 85

Venus obține goalul al doilea, după un schimb între Bodola și Humis. Ghenea a eșit greșit din poartă și Humis a avut timpul să întoarcă balonul în goal. Iordache a complectat acțiunea.

JUCATORII

Dela Sportul Studențesc, întreaga echipă a muncit din toate puterile și toți jucătorii au drept la elogii egale. S'au evidențiat totuși Drăgan, Beffa — foarte prudent, — Duce, Mihăilescu și Gică Popescu.

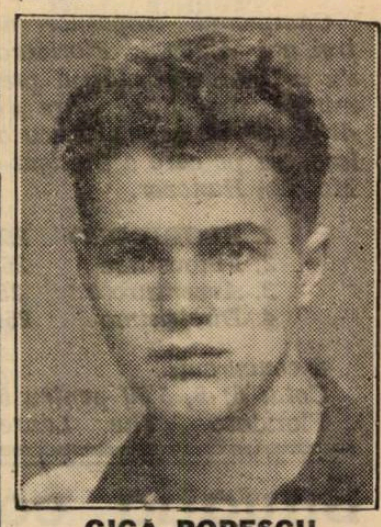

GICĂ POPESCU

Dela Venus, nu știm dacă putem menționa pe cineva: Iordăchescu, în ciuda goalului ce și-a marcat singur, a fost util. Sfera și în special Negrescu, mai puțini siguri decât de obiceiu. Demetrovici util, Iuhasz desorientat iar, Lupaș lovit. Din atac, Ploeșteanu și Bodola au muncit mult. Humis nu e încă refăcut, Petea n'a reușit decât să foulteze pe Ghenea iar Iordache, lunatec.

ARBITRUL ȘI ECHIPELE

D. Emil Kroner a condus impecabil, făcând o adevărată lecție de arbitraj, următoarele echipe:

Venus: **Iordăchescu — Sfera, Negrescu — Demetrovici, Iuhasz, Lupaș — Ploeșteanu, Bodola, Humis, Petea, Iordache.**

Sportul Studențesc: **Ghenea — Duce, Mitan — Tache Dumitrescu, Drăgan, Beffa — Remus (Marinescu), Mihăilescu, Constantinescu - Grecu, Marinescu (Remus), Gică Popescu.**

T. Andronіu

De peste hotare

Mc-Lin Hanover, trotând kilometrul în 1.19.1, a câștigat premiul Modena

Floridoro, învingător în premiul San Siro

Zilele trecute s'au fugit la Milano, două curse importante la care au participat cei mai buni trăpași din Italia.

Astfel, în premiul Modena, Mc. Lin Hanover a terminat învingător, iar în premiul San Siro, Floridoro a găsit un adversar periculos în Filibustiere.

MC. LIN HANOVER L-A INTRECUT UȘOR PE PIERONE

Pierone a beneficiat de o plecare mai bună decât Malvagio, trecând în cap, loc pe care îl păstrează până în linia dreaptă. Jago Clyde este lansat chiar din plecare și merge foarte tare, în spatele lui Pierone. In acest timp, Mc. Lin Hanover este păstrat în spatele lui Prince John.

In linia dreaptă, Mc. Lin Hanover întrece ușor adversarii. Pierone este atacat de Jago Clyde, dar respinge ușor acest atac.

Mc. Lin Hanover a marcat 1.19.1 pe kilometru, parcurgând cei 1660 metri ai cursei, în 2.11.2.

Pierone, care primea 60 de metri dela armăsarul american, a marcat 1.22.4 pe kilometru, care trebue să recunoaștem că este un timp foarte bun.

Jago Clyde și Prince John au mers în 1.21.9, iar Malvagio în 1.23.2.

Mc. Lin Hanover a fost marele favorit al cursei.

Iată rezultatul complet al cursei:

1. MC. LIN HANOVER		1660 A. Finn
2. Pierone		1600 R. Ossani
	Jago Clyde	1620 N. Braunchini
	Malvagio	1600 Gonella
	Prince John	1640 A. Ossani.

5 concurenți.
Cota: 6; 5,50; 8,50 pentru 5.

Mc. Lin Hanover *(Mr. Mc. Elwin și Ethelinda) aparține contelui P. Orsi Mangelli și e antrenat de A. Finu.*

FLORIDORO A DISPUS GREU DE FILIBUSTIERE

Campionul trăpașilor de trei ani italieni, Floridoro, s'a prezentat la startul premiului San Siro, care s'a disputat în aceeași și cu alergarea pe care a câștigat-o Mc. Lin Hanover.

1. FLORIDORO	2520	O. Orsi Mangelli
2. Filibustiere	2520	V. Antonelini
3. Avventuroso	2500	Rossi
4. Direttissimo	2500	R. Ossani

4 concurenți.
Cota: 6; 5, 5,50 pentru 5.
Floridoro *(The Laurel Hall și Alma Lee) aparține contelui O. Orsi Mangelli și e antrenat de V. Antonelini.*

Situația conducătorilor

N. Cerkasoff	103	C. Slobozenco	37
E. Fischer	89	D. Dobrescu	31
M. Pavlic	77	G. Crainic	31
I. Szabo	53	I. Crotenco	30
Gh. Ghinea	52	S. Corol	30
		P. Borisiac	29
		T. Marcu	21
		G. Gram	20
		B. Grădjănescu	16
		I. Zabelin	11
		C. Dumitrescu	9
		V. Lucan	9
		A. Podoleacov	8
		T. Drăgotescu	8
		M. Ionescu	5
		St. I. Bordei	5
		I. Moldoveanu	4
		D-ra C-dorescu	4
		I. Brânzea	3
		M. Abăluță	3
		G. Iurca	3
		V. Vârlan	3
		G. Komarnițky	2
		F. Voronin	2
		E. Marcenco	2
		M. Strejeniuc	2
		V. Novaci	1
		Gartenberg	1
		Maior P. Petrovici	1
		Vassal de Aimée	1
		N. Terehov	1
		G. Gavrilescu	1
		T. Popa	1
		I. Thal	1
		P. Dumitrescu	1
		J. Raymer	1

N. CERKASOFF
conducătorul iepei Kitty Clair

L. Grüwald	47		
N. Gaidaev	47		
V. Andreyewsky	45		
T. Tassopol	38		

INFORMAȚII

● AU FOST DISTANȚAȚI:
Kirasa, dela locul IV în premiul Alcina, pentru galop la sosire.
Dor de Ducă, în același premiu, pentru mers neregulat.
Redea, pentru același motiv, în premiul Axwin.
Bistricioara, dela locul I în premiul Alma Scott, pentru mers neregulat.
Iarba, pentru galop la sosire, dela locul II în același premiu.
Șoimu, dela locul IV în premiul Adjustor pentru mers neregulat.
Furor și *Ciuleandra* în același premiu pentru același motiv.
Kanada, pentru galop la sosire, în premiul Axeline.

● AU GALOPAT:
In premiul Alcina: Diadia Lui (3), Tais (3), Kirasa (3), Tufănica (3), Dor de Ducă (1).
In premiul Axwin: Catinca (2), Edith (1).
In premiul Alma Scott: Iarba (3), Bistricioara (1) Speranța (1).
In premiul Adjustor: Print Worthy (3), Uria (2), Giovinezza II (1), Fusta II (1), Năluca (1), Rozina (1), Șoimu (1).
In premiul Armeda: Sultana (3), Mura (2), Pock (1).
In premiul Alan: Nutza Worthy (4), Peter Worthy (2), Don (1), Durdulia (1).
In premiul Axeline: Handicap (2), Kanada (1), Centaur (1), Cupidon (1). Poenița (1).

● SI-AU CORECTAT recordul carierei:
Bănuța cu 0,9 secundă. A marcat 1'39.
Rozina cu 1,6 secundă, reușind 1'38,6.

● AU FOST AMENDAȚI:
Antrenorul J. Marcu, cu 100 lei, deoarece un băiat de grajd din serviciul său a fost găsit în ținuta nereglementară.
Băiatul de grajd V. Lucan, cu 300 lei, pentrucă nu a păstrat linia cu Iarba în parcursul premiului Alma Scott.

● LA EVENT s'au plătit cotele:

TRIBUNA:
Zenit-Kitty Clair 34.
Bănuța-Rozina 2642
Rozina-Ben-Hur 158.
Ben Hur-Don 37.
Ben Hur-Sonora 106.

PELUZA:
Zenit-Kitty Clair 45.
Bănuța-Rozina 1500.
Rozina-Ben Hur 126
Ben Hur-Don 43.
Ben Hur-Sonora 120.

● JOCUL AUSTRIAC, început cu 40.250 lei, s'a ridicat la 56140 lei și s'a închis după victoria lui Ben Hur.
Bănuța a triat cea mai mare parte din buletine.

Situația jocheilor

N. Ilinca	55		
R. Vincent	46		
A. Cucu	35		
J. Gill	32		
R. Cristea	25		
V. Crișan	23		
M. Mulloț	22		
Oprescu	17		
Tănase	16		
V. Huțuleac	15		
Florescu	13		
Tasim	10		
G. Enescu	9		
St. Iozsa	9		
Rosso	7		
E. Gill	6		
Logofătu	4		
Urdăreanu	4		
A. Enescu	4		
O. Thiess	4		
Nicodim	3		
I. Huțuleac	3		
Durnea	2		
Gh. Horvath	2		
St. Simon	2		
Grecu	1		

Ieri, la Băneasa-Trap

Hipism

Rezultate variate

Șase, din cele șapte alergări ale zilei, s'au terminat cu victoriile favoriților

Sonora și Don au făcut deat-head, în premiul Alan. — Surpriza iepei Bănuța

Reuniunea, care s'a desfășurat eri de dimineață, la Băneasa-Trap, a dat loc la rezultate variate. S'au înregistrat astfel, sosiri ușoare, ca și altele foarte strânse. Una s'a terminat chiar cu deat-head.

In majoritatea cazurilor, au câștigat caii cu primă sau a doua șansă.

Din cele șapte curse ale zilei, una s'a soldat cu o surpriză. Este vorba de premiul Alma Scott, care a revenit Bănuței, la cota de 364 pentru 10.

De remarcat deasemeni forma lui Ben Hur și faptul că iapa americană Kitty Clair a reușit să-și găsească alergarea.

Cine a câștigat

PREMIUL ALCINA

Kirasa conduce alergare pe primul kilometru, cel mai periculos adversar al ei arătându-se Zenit. După ce acesta o depășește pe Kirasa, distanța dintre el și restul concurenților se mărește vădind cu ochii și pensionarul lui Fischer câștigă detașat. Victoria lui Zenit a fost ușurată în cea mai mare măsură de faptul că toți adversarii lui au galopat de mai multe ori. Singura care a fost mai corectă, a fost Geisha, cea de a doua plasată.

PREMIUL AXWIN

Kitty Clair a reușit, însfârșit, să câștige. Iapa americană a arătat un progres față de ultimele ei eșiri. A avut de respins un atac — respectiv acela al lui Amilkar în linia dreaptă — destul de periculos. Armăsarul grajdului Sterea s'a comportat excelent, marcând recordul zilei. A parcurs kilometrul în 1.26,8.

PREMIUL ALMA SCOTT

A fost o cursă repede, care a avut o consecință nefastă, pentru caii cu primă șansă, respectiv Iarba și Bistricioara. Prima a luptat pentru a mări distanța dintre ea și caii din spate, iar Bistricioara a căutat să se apropie de Iarba, așa că în linia dreaptă când au fost forțate pentru a lichida chestiunea victoriei, Iarba a galopat pe linia sosirii, iar Bistricioara a trecut această linie în mers neregulat. Atât Iarba cât și Bistricioara au fost distanțate — pe drept cuvânt — victoria revenind astfel Bănuței, una din outsiderele cursei. Norocoasa câștigătoare a realizat un salt de valoare.

Ulis nu a fost nici un moment periculos, arătându-se în regres de formă.

PREMIUL ADJUSTOR

Rozina, mergând foarte corect a câștigat ușor, arătând totodată cea mai ridicată valoare din cariera ei

Giovinezza II, când devenise mai periculoasă, în ultimul ocol, a galopat, mulțumindu-se astfel cu locul al doilea. Lut a fost al treilea. Un cal corect, dar redus ca posibilități.

Despre Șoimu același lucru pe care l-am afirmat și cu ocazia precedentei lui exhibiții. Foarte bun pe prima parte a parcursului, în dificultate la finish. A fost distanțat pentru mers neregulat.

PREMIUL ARMEDA
Oborean conuce cursa pe

T. TASOPOL
proprietarul, antrenorul și conducătorul lt Ben Hur

primul kilometru, cedând apoi primul loc lui Talaz, care lăsa la un moment dat impresia că nu va pierde. La intrarea în ultimul ocol însă, Ben Hur micșorează distanța dintre el și înaintaș și la finish câștigă ușor. Mult mai ușor decât a părut. Amândoi armăsarii s'au prezentat excelent.

Pock a ieșit din cursă, desfăcându-i-se harnașamentul.

PREMIUL ALAN

Alergarea s'a circumscris între Don și Sonora. Primul a condus până la intrarea în linia dreaptă, unde Sonora a atacat. Lupta dintre Don și Sonora a început la jumătatea liniei drepte și s'a prelungit până pe linia sosirii, pe care amândoi au trecut-o în același timp. A fost unul din cele mai perfecte deat-headuri.

Durdulia a fost tot timpul a treia, ceilalți cai făcând cursa separată. Movila nu a contat, handicapul sever excedându-i posibilitățile.

PREMIUL AXELINE

King Worty, în excelentă condiție, a lăsat foarte mult timp impresia că merge în câștigător. In linia dreaptă însă, nu a mai avut aceeași impetuozitate și la finish a cedat pasul iepei Katy Caid, pe care Corol a păstrat-o pe planul al doilea.

Cupidon, care era calul cursei, a fost foarte periculos, până în ocol, unde a galopat.

Rezultatele technice

875. Premiul ALCINA — Condiție (1.)
(10,05) 9000, 2300, 1000, 700 lei

843	ZENIT	1	2240	3.33¹	1.35¹	Fischer	22	29
853	Geisha	2	2240	38¹	37¹	Tulciano	139	160
863	Diadia Lui	3	2220	40¹	39¹	Raymer	40	37
865	Tufănica	4	2280	43	47¹	T. Marcu	75	62
848	Tais		2240	43²	39¹	Pavlic	99	59
806	Kirasa		2100	42²	46¹	Gaidaev	94	102¹
865	Dor de Ducă		2220	—	—	Slobozenco	64	64³

¹) Dist. IV pt. galop sosire
²) Dist. pt. mers neregulat

ZENIT (Folgerichtig și Zorica) aparține d-lui L. Lazarovici și este antrenat de E. Fischer.
Primă de crescător lei 900 d-lui Gh. Galchin.
Cotele: Tribună 22; 17, 30. Peluză 29; 23, 60.

876. Premiul AXWIN — Condiție
(10,35) 10.000, 3000, 1200, 800 lei

858	KITTY CLAIR	1	1720	2.35¹	1.30¹	Cercasov	15	18
828	Amilkar	2	1800	36²	26¹	Gaidaev	31	25
774	Edith	3	1760	37¹	29²	Fischer	225	125
871	Rcta	4	1740	37¹	31²	Raymer	94	104
862	Sorvanet		1740	38¹	31²	Borisiac	564	863
866	Viitor		1780	38²	29²	Slobozenco	202	181
868	Catinca		1720	42²	33²	Teofil	232	492
869	Redea		1680	46¹	38²	Moldova	255	143³

¹) Dist. VIII p mers neregulat

KITTY CLAIR (Real Frieke și Vanita Ward) aparține Contesei E. Benckendorff și este antrenată de N. Trehov.
Cotele: Tribună 15; 11, 12, 14. Peluză 18; 12, 13,14.
Event: Tribună 34. Peluză 45:10 lei.

877. Premiul ALMA SCOTT — Condiție (1)
(10,57) 10.000, 3000, 1200, 800 lei

873	BANUȚA	1	1720	2.50²	1.39	Gram	364	218
861	Joker	2	1760	52²	38²	Szabo	239	191
860	Ulis	3	1840	53²	34²	Pavlic	22	21
851	Speranța	4	1720	59²	44²	Turcea	585	470
867	Bistricioara		1780	49²	35¹	Raymer	27	23¹
873	Iarba		1700	49³	39²	Lucan	28	39²

¹) Dist. I pt-mers neregulat
²) Dist. II p galop sosire

BANUȚA (Domnișoru și Banat II) aparține d-lui DD. Demetriade și este antrenată de G. Gram.
Primă de crescător lei 1000 d-lui A. Nasopol.
Cotele: Tribună 364; 57, 38. Peluză 218; 87, 40.

878. Premiul ADJUSTOR — Handicap
(11,25) 9000, 2300, 1000, 700 lei

854	ROZINA	1	2200	3.37	1.38²	Ghinea	54	50
861	Giovinezza II	2	2220	39¹	38²	Podoleacov	49	55
851	Lut	3	2140	40²	43¹	Gaidaev	52	70
873	Musculița	4	2160	47³	45³	Teofil	371	674
851	Fusta II		2140	47³	46²	Slobozenco	119	141
867	Năluca		2120	47²	47¹	Tassopol	73	63
873	Uria		2160	50²	46²	Zabelin	154	337
861	Print Worthy		2180	57²	49¹	Crotenco	65	56
851	Șoimu		2100	44²	46²	Crainic	62	83¹
873	Furor		2180	—	—	Dumitrescu	—	—
854	Ciuleandra		2120	—	—	Andreyevsky	164	141³

¹) Dist. IV pt-mers neregulat
²) Dist. pt. mers neregulat
³) Dist. pt. mers neregulat

ROZINA (Texas și Rozalina) aparține d-lui M. Pntecan și este antrenată de Gh. Ghinea.
Cotele: Tribună 54; 16, 17, 24. Peluză 50; 19, 20,25.
Event: Tribună 2642. Peluză 1500:10 lei.

879. Premiul ARMENDA — Record
(11,54) 10.000, 3000, 1200, 800 lei

842	BEN HUR	1	2200	3.15¹	1.28²	Tassopol	24	22
858	Talaz	2	2180	15²	29²	Dumitrescu	115	108
869	Havana	3	2220	16²	28²	Andreyewsky	39	32
857	Mura	4	2160	17⁴	31⁴	Szabo	69	95
856	Oborean		2120	21²	35	Crainic	75	77
868	Sultana		2080	31¹	41²	Moldovan	127	128
871	Pock		2220	—	—	Gaidaev	68	94

BEN HUR (H. P. și Bien Aimée) aparține d-lui T. Tassopol și este antrenat de proprietar.
Primă de crescător lei 1000 d-lor V. și M. Andreyewsky.
Cotele: Tribună 24; 17, 32. Peluză 22; 16, 31.
Event: Tribună 158. Peluză 126:10 lei.

880. Premiul ALAN — Handicap
(12,19) 5650, 1600, 1000, 700 lei

844	DON	1	1740	2.44²	1.34²	Pavlic	35	25
869	Sonora	2	1760	44²	33²	Zabelin	57	48
865	Durdulia	3	1760	45²	34¹	Corol	57	64
865	Sultan II	4	1780	46²	33¹	Gaidaev	335	561
800	Gangster		1820	48⁴	34²	Andreyewsky	111	165
869	Movila		1820	51	34	Slobozenco	45	46
856	Peter Worthy		1780	59²	40²	Christodorescu	333	167
869	Nutza Worthy		1780	—	—	Tassopol	57	64

DON (Bandi și Domnița II) aparține d-lui N. Ianușevici și este antrenat de M. Pavlic.
SONORA (Hârtop și Comtesse Floies) aparține d-lui P. Lazăr și este antrenată de I. Zabelin.
Cotele: Trib. 18, 21; pl. trib. 15, 17, 18. Pel. 15, 19; pl. 14, 15. 15.
Event: Tribună 106, 120. Peluză 37, 43:10 lei.

881. Premiul AXELINE — Handicap
(12,48) 12.000, 3700, 1500, 800 lei

869	KATY CAID	1	1760	2.39¹	1.30¹	Corol	42	51
868	King Worthy	2	1740	39²	31²	Ghinea	162	131
871	Centaur	3	1740	40²	32²	Crainic	58	58
858	Blondella	4	1780	40²	30³	T. Marcu	227	119
849	Pleava		1760	40³	31⁴	Voronin	16	127
864	Cupidon		1740	40²	32²	Dobrescu	46	49
855	Handicap		1720	43¹	34²	Borisiac	198	278
755	Hannibal II		1800	43²	30²	Grădjănescu	33	32
858	Poenița		1740	45²	35	Szabo	92	104
872	Kanada		1780	41²	30²	Gaidaev	33	32¹

¹) Dist. VII pt. galop sosire

KATY CAID (On și Carmen) aparține d-lui I. Franc și este antrenată de S. Corol.
Cotele: Tribună 43; 18, 34, 17. Peluză 51; 18, 30, 19.

DIVERSE

● SE DUC tratative pentru cumpărarea lui S. O. S. de către d. general Dombrowsky.

● COMITETUL Jockey Clubului se va întruni în cursul prezentei săptămâni. Se vor rezolva mai multe chestiuni la ordinea zilei, legate de meetingul care s'a sfârșit. E deasemeni probabil să se ia câteva hotăriri de principiu, privind activitatea anului viitor.

● CARIERA iepei GEANA (trei ani din Prince d'Orange II și Gae) a fost încheriată de d. Leon Grigorescu dela d. I. D. Petrescu.

Caii de pur sânge cari au câștigat sub 100.000 lei

In numărul de eri al ziarului am publicat tabela cailor cari au câștigat, în cursul anului precedent peste 100.000 lei.

Continuăm azi cu ceilalți cai:

5. Puișor	99.100	2. Mândra	3.700
3. Vigo	99.100	2. Suspin	3.700
v. Hop și eu	97.100	v. Val de mine	3.500
4. Răzieț	96.800	6. Accacia	3.100
3. Lăncier	96.400	v. Bombi	3.000
3. Ali Baba	95.900	3. Răzor	2.650
2. Blue Girl	94.600	v. Buștean	2.500
4. Cătălin	92.320	2. Rosalie	2.500
3. Ticu	90.100	2. Magicienne	2.500
3. Olaf	89.400	3. Tatja	2.500
4. Silver Print	89.100	6. Să-l vedem	2.500
5. Onuța	88.100	v. Banu Olteniei	1.600
3. Realist	86.050	2. Giuditta	1.600
4. Dornic	85.900	2. Mircioaia	1.600
2. Malnoue	85.600	Apollo	1.500
3. Balyhoo	85.500	2. Palața	1.200
3. Stăpân	84.700	4. Polana	1.200
4. Marmara	84.300	2. Dux	1.200
5. Biribi	83.800	v. Baetag	1.100
4. Li	83.700	v. Marinică	500
3. Fioretta	80.175	v. Bard	—
3. Ciocârlan	79.600	2. Bauraj	—
3. Povestea	78.000	v. Boccacio	—
3. Măcies	77.400	3. Celine	—
3. Baby II	76.200	4. Corina	—
2. Argintiu	75.800	2. Lily	—
2. Agiatote	75.700	3. Opinca	—
3. Smeu	75.500	2. Overbroock	—
4. Szantas	75.000	2. Frișca	—
3. Pali	74.000	2. Gavroche	—
3. Etelkoz	73.400	2. Goricâ	—
3. Talalka	72.690	3. Jony	—
3. Colombo	72.400	2. Rose d'Orsay	—
2. Barcău	71.750	● Sapphire	—
2. Bold Topsy	71.400	5. Sarica	—
2. Li Mare	71.300	3. Walhalla	—
2. Olanita	69.900		
3. Suliță	69.100		
5. Tuluța	69.100		
2. Maffia	65.800		
3. Leoaica	64.905		
3. Amnar	64.800		
2. Voicuța	61.500		
2. Penitence	59.000		
4. Caiafa	58.700		
4. Băbuca	58.200		
2. Burgos	56.860		
2. Yagodka	56.500		
3. Lunca	55.030		
3. Mărțișoara	53.900		
2. Capriole	51.700		
2. Carsix	51.200		
3. Golanca	51.000		
4. Ghumeț	50.000		
3.Pricina	49.400		
2. Monfaucon	47.800		
4. Nacelle d'or	47.500		
5. Credo	46.700		
v. Balsors	46.700		
3. Coniță II	46.600		
2. Persane	45.200		
3. Lira	42.800		
3. Jurata	42.400		
3. Melitta	41.750		
v. Avanti	41.200		
4. Hazliu	41.000		
2. Lizica	40.900		
2. Rada III	39.900		
4. Drapel	39.700		
3. Mița	38.400		
3. Aida	37.700		
5. Event	37.400		
3. Micșunea	37.100		
2. Crainic	36.900		
3. Traviata	36.900		
2. Zefir	36.050		
3. Mont Blanc	34.800		
2. Dark Kopi	34.500		
3. Zamfira	34.400		
2. Băețel	34.200		
5. Geza	33.400		
4. Naum	33.400		
2. Lecaude	33.300		
2. Bien Aller	33.000		
v. Ostaș	32.700		
6. Serban	32.050		
2. Principessa	31.200		
2.Goroafa II	31.100		
2. Suvoiu	30.900		
5. Tres Pratique	29.970		
2. Noroc	29.700		
2. Szareza	28.400		
2. Fârtat	28.100		
2. May Day	27.500		
3. Solitar	26.800		
3. Străjer	26.800		

Alergările de trap

Băneasa Trap; Ziua III-a, Miercuri 6 Decembrie

— PROGRAM DEFINITIV —

Premiul BLOSSOM
Condiție — 15.000 lei

1700 Zanoza, Uraca, Năluca
1740 Print Worthy, Uria, Pușa, Tara, Speranța
1760 Călin, Don, Rozina
1780 Hispano, Ialpug, Giovinezza II, Bistricioara
1860 Taina

Premiul BURTON
Record — 13.000 lei

2100 Răsura, Diadia Lui
2120 Ostaș
2140 Sultana, Va-ta, Livada, Makrele
2160 Hiloc, Gangster
2180 Busuioc, Pceniță, Taina
2200 Viziru, Vuet
2220 Brebenea

Premiul BINOLITE
Handicap — 15.000 lei

2100 Dudu Gordon
2120 Cina
2140 Ialpug
2180 Tava, Pinkerton, Răsura, Jack, Bandit II
2200 Dor de Ducă, Durdulia

Premiul BUDWOOD
Condiție (1/10) — 15.000 lei

1720 Brad, Eggy
1740 Isabela, Kitty Clair
1760 Dolly Worthy, King Worthy, Giuditta, Iubita
1780 Catinca, Cartușel, Little Orphan

Premiul BRIDGET
Condiție — 15.000 lei

1700 Mohor, Florita
1720 Aluniș
1740 Kitty Clair, Ciclop, Handicap
1760 Giuditta, Centaur, Mura, Vuet
1780 Cartușel
1860 Ghid

Premiul BINVALA
Handicap — 13.000 lei

1700 Inel, Jeles II
1720 Soncra
1740 Isabela, Dorna, Dolly Worthy, Leu, Draga Mea, Eggy Nutza Worthy, Sonia Worthy, Peter Worthy, Sultan II, Domnica, Aluniș, Floare
1760 Coccnaș, Ciclop, Handicap
1780 Cupidon

Premiul SF. NICOLAE
Handicap — 21000 lei

1700 King Worthy, Viziru
1720 Uta, Rota, Jarvis, Pleava, Talaz
1740 Kanada, Katy Caid, Blondella, Iubita, Ben Hur
1760 Valențio, Antrag, Pandur
1780 Citronat Gordon, Kundry
1800 Gondolat II
1820 Haron

GALOP

Clasamentul antrenorilor

J. Wilson	50	G. Garner	5
B. Gabens	44	General Filip Iacob	3
A. Romanes	42	Chr. Setescu	3
E. Gabor	39	M. Deinbeck	3
V. Kristoff	27	Lt.-Col. Tr. Romano	2
St. Ujvary	26		
W. Gill	23		
Ion Gheorghe	22		
I. Pinka	19		
I. Niculescu	15		
A. Mc. Intyre	14		
B. Tcth	12		
J. Beeson	11		
Căp. A. Gulianc	9		

Calendarul trapului

Decembrie 6, 10, 17, 24, 26, 27 și 31

Ca și în 1936...

Campionatul național de cross-country a fost anulat!

A doua ediție a cupei Cămărășescu se va desfășura Miercuri (Sf. Nicolae). Astăseară, Comitetul Federației de atletism ține o importantă ședință

Note dela un cross național în care ghinionul a ratat un mare succes al atletismului românesc

Așa este, marele vinovat de eri a fost o greșală neprevăzută de traseu. O eroare de care nimeni nu poate fi acuzat, dar care a spulberat, ca dimineața unui vis frumos, biruința cross-ului acestui an.

Am avut eri tot ce puteam spera: importanța și încordarea alergării, spectatori distinși, chiar un ministru. In fine, o zi ideal de frumoasă pentru foaia din calendar. care arăta ultima lună a anului și prima a iernii.

Lume multă, nerăbdătoare, nu pentru matchul de foot-ball anost și mediocru din mijlocul stadionului. A citit desigur prin ziare că e crossul național, că e intrarea liberă (cum, fie vorba între noi, n'a fost) că aleargă Tudose.

Am zărit până și reporterul cinematografic. L-am întrebat pe operator:

— A început să vă pasioneze atletismul?

— Nu... dar, n'aveam altă manifestare sportivă mai însemnată și-am venit aici!...

Cu acest răspuns în gând, răspuns care e pe linia „încurajărilor" de totdeauna, am privit steagul coborît ca'ntr'un exercițiu de semnalizare.

Crossiștii s'au risipit ca potârnichile...

Și după două ture... ireparabilul se produce: Radu Ioniță credea că altul e drumul victoriei. Ceilalți, după el. Câțiva, dela coadă, hai să-l contrazică pe Radu. Ce-a eșit e greu de închipuit. O alergare perpetuă în care unul mai are o tură, altul nu mai are nimic, unul a terminat, altul n'a intrat încă pe stadion.

Cine-i de vină pentru acest labirint din care nu mai poți eși, că atleții au uitat la vestiar în buzunarele hainelor, firul Ariadnei?

Oficialii trăesc clipe de mari nedumeriri. Fiecare din ei e un semn de întrebare.

— Ce facem cu crossul?

— Ce ne facem cu Brașovul? (Bine că n'a venit și U.D.R. — N.R.).

— Care-s soluțiile?

— Il anulăm, nu-l anulăm?

Se'ncearcă validarea alergării prin... compensație. Ce nu se încearcă, dar fără folos.

Lângă mine Costică Dumitrescu, I. C. Petrescu și Kiki Dumitrescu, câștigători de altădată ai crossului național (și în treacăt hai să ne rușinăm că n'au fost până acum, nici măcar citați de sportul românesc) au început să depăne întâmplări de demult, din anul nu știu care, când s'a greșit crossul dela șosea.

Dar nu v'am spus ce-a fost cu Tudose. A purtat numărul zece, asta ar fi însemnat în limba didactic cel mai bun om al lotului, și a terminat traseul, așa cum a fost eri, greșit și puțin mai lung. De-ar fi avut Tudose „mașina lui"....

După cursă l-am întâlnit pe maratonistul Gall. Mușca dintr'o portocală și blestema ceasul în care s'a hotărît să alerge într'o probă așa de scurtă.

— Dar dacă mai sunt două anulări, e altceva, ne-a pronosticat Gall....

Noi însă avem credința că Sf. Nicolae va fi patronul crossului național.

Sf. Nicolae va veni cu nueluța și va face pe comisarul de parcurs.

Gil.

O zi splendidă, așa cum rare ori ne-a fost dat să avem în luna Decembrie, o regisare care lăsa să se întrezărească un frumos succes, a 21-a ediție a „Naționalului" se anunța astfel sub auspicii strălucite.

In ciuda condițiunilor ideale, campionatul național nu s'a putut omologa și el va trebui să se alerge din nou.

Nu este prima dată când se întâmplă ca un „Național" să se realerge. In 1936, tot dintr'o lipsă de prevedere a organizatorilor și din neatenția alergătorilor, campionatul s'a anulat

Desigur că aceasta nu poate constitui o scuză pentru nimeni și alături de toți cei care s'au deplasat ieri la Velodrom nu putem decât să regretăm întâmplarea care a ratat un concurs ce știm bine cât de mult a fost pregătit.

ALERGARILE DE CROSS-COUNTRY

Incidentul de eri ne dă ocazia să reamintim oficialilor noștri greșala pe care o fac denaturând sensul alergărilor pe teren variat, transformând acest excelent și greu exercițiu fizic intr'o simplă alergare pedestră.

Cât privește campionatul care s'a alergat el a păcătuit prin aceia că în dorința le a face parcursul cât mai spectacular, organizatorii au ales un traseu în care memoria concurenților a fost pusă la o grea încercare.

Fără să micșorăm calitățile alergătorilor noștri, trebue să recunoaștem că nu este recomandabil, nici pentru organizatori, nici pentru concurenți, să se aleagă parcursuri încâlcite și cu atâtea posibilități de a fi greșit de alergători.

DECE S'A PRODUS ANULAREA

Concurenții aveau de făcut două tururi de velodrom iar a treia oară ei trebuia să părăsească pista și intrând pe terenul de footbal să treacă un obstacol spre a urma apoi drumul prin pădurice până în fundul Velodromului, unde aveau de sărit un gard; apoi intrau pe vechiul hippodrom Florească, spre a se întoarce pe calea Florească.

După ce-a făcut două ture, primul pluton în care se găseau: Radu Ioniță, Tălmaciu, Kontz, Rășnoveanu etc., în loc să urmeze vechea pistă de motociclism a intrat în pădurice, îndreptându-se spre gardul din fundul Velodromului. Un grup restrâns, compus din câțiva alergători dela Leonida, Victoria și CFR observând greșala primului pluton a urmat traseul cel adevărat.

De aci încolo, cursa nu mai are istoric, iar clasamentul este denaturat — ceeace a adus și anularea campionatului.

Și astfel a fost ratată o competițiune care în mod normal trebuia să înregistreze un frumos succes.

COMITETUL FEDERAL A DECIS ANULAREA CAMPIONATULUI NAȚIONAL

Imediat după sosirea tuturor concurenților, comitetul federal a făcut o anchetă spre a stabili condițiunile în care s'a produs denaturarea alergării.

Au fost ascultați comisarii de parcurs, comisarul alergării și concurenții.

Concluzia a fost că eroarea provine dintr'o neatenție a alergătorilor și a comisarului de parcurs și că în asemenea condițiuni alergarea trebue anulată, urmând să se realerge.

ASTAZI SE INTRUNEȘTE COMITETUL FEDERAL

Astă seară se întrunește comitetul federal sub președinția d-lui col. adj. E. Pălăngeanu. La ordinea zilei o singură chestiune: organizarea campionatului național de cross-country.

UNDE SE VA DESFAȘURA CEA DE A DOUA EDIȚIE?

Comitetul federal urmează să hotărască astăseară când se va alerga a doua ediție a Naționalului și unde se va desfășura campionatul.

In ce privește data este mai mult ca sigur că ea va fi 6 Decembrie (Sf. Niculae) și nu vedem motive puternice care să se opună.

Dacă prima problemă a fost ușor de rezolvat, în schimb parcursul se prezintă ca o problemă extrem de importantă.

Propunem F. R. A. să studieze posibilitatea organizării acestui campionat în incinta hipodromului Băneasa.

Se poate găsi pe acest hipodrom și în imediata lui apropiere locuri excelente pentru desfășurarea în cele mai bune condițiuni a acestei manifestațiuni.

CRISTODORESCU ȘI VIFORUL DACIA AU CAȘTIGAT CROSSUL JUNIORILOR

Crossul juniorilor a reușit să constitue în schimb o excelentă propagandă în favoarea alergărilor pe teren variat.

Alergarea a strâns un lot numeros de concurenți, și victoria a fost pe toată linia a celor dela Viforul Dacia.

CROSSUL JUNIORILOR REZULTATUL TECHNIC:

1. Cristodorescu (V. Dacia).
2. Sucitu (V. Dacia).
3. Niță (Venus).
4. Florian (V. Dacia).
5. Marinescu R. (V. Dacia).
6. Marinescu M. (V. Dacia).
7. Tănase (Leonida).
8. Fătu (V .Dacia).
9. Falteisek (M. Oficial).
10. Neagu (V. Dacia).
11. Oprea (C. F. R.)
12. Ionescu (Leonida).
13. Paior (Venus).
14. Stoia (Brașov).
15. Dragomir (Venus).
16. Olaru (Brașov).
17. Licurg (C. F. R.)
18. Niculescu (V. Dacia).
19. Capitan (Leonida).
20. Antonescu (Victoria).
21. Ciuri (Leonida).
22. Tănăsescu (Victoria).
23. Makelbeck (V. Dacia).
24. Ene (V. Dacia).
25. Branea (Victoria).
26. Hațieganu (V. Dacia).
27. Popescu (C. F. R.)
28. Paraschiv (Leonida).
29. Toca (Leonida).
30. Culcea (Victoria).
31. Kaner (St. R.)
32. Mateescu (V. Dacia).
33. Bulgarof (Leonida).

CLASAMENTUL PE ECHIPE

1. Viforul Dacia 1+2+4+5=13 puncte.
2. Venus=35 puncte.
3. Leonida=59 puncte.
4. C. F. R.
5. Viforul Dacia B.

U.F.S.R. a creiat o competiție originală

In primăvara anului 1940

va începe, în cele zece ținuturi, eliminatoriile unei grandioase manifestații sportive

Atletismul - Tirul - Ciclismul și Natația figurează în program. — Finala se va desfășura la 8 Iunie

După cum am anunțat, U. F. S. R. a creiat o competiție nouă în sportul românesc. Regulamentul acestui concurs polisportiv, în genul pentathlonului modern, e întocmit de d. col. adj. E. Pălăngeanu, președintele Federației de atletism și urmează a fi discutat și aprobat în prima ședință a comitetului U. F. S. R.

CE PROBE FIGUREAZA IN NOUL CONCURS

Cupa U. F. S. R., care se va disputa prima dată în 1940, prevede următoarele probe:

Natație. — *200 m. înnot liber.*

Atletism. — *200 m. plat, săritură lungime și 10 km. marș.*

Tir. — *Tragere cu arma la 50 metri.*

Ciclism — *20 km pe șosea.*

CUM SE VA CALCULA PUNCTAJUL

Punctajul în acest concurs se va face după un tablou care va avea ca bază recordul național.

CONCURSUL SE VA DESFAȘURA PE ȚINUTURI

Concursul se va disputa în fiecare capitală de ținut, adică la Timișoara, București, Iași, Galați, Constanța, Cernăuți, Chișinău, Cluj, Craiova și Tg.-Mureș. Dat fiind numărul mare de concurenți se crede însă că aceste probe eliminatorii se vor desfășura și în alte orașe și anume: Sibiu, Arad, Brașov, Oradia, Satu Mare, etc.

FINALA PROBEI SE VA DESFAȘURA IN SAPTAMANA DE LA 8 IUNIE

Finala competiției se va desfășura la București, în săptămâna Restaurației și va întruni pe învingătorii probelor regionale.

Proba de 200 metri plat va fi ultima și ea se va desfășura pe stadionul A. N. E. F. în după amiaza de 8 Iunie, cu ocazia Zilei Sporturilor.

CINE VA ORGANIZA CONCURSUL

Anul acesta, concursul va fi organizat de Federația română de atletism, iar în anii viitori, de federația din care face parte.

O SPLENDIDA CUPA PUSA IN JOC

Concursul va fi înzestrat cu un splendid trofeu care va rămâne un an proprietatea ținutului.

Câștigătorul concursului va primi o miniatură a cupei și placheta de aur a U. F. S. R.

Toți finaliștii vor primi medalii și diplome.

INSIGNA COMEMORATIVA

Insfârșit pentru a da o și mai mare amploare acestui concurs și în acelaș timp pentru a stimula și răsplăti pe concurenți, U. F. S. R. va creia o insignă ce se va acorda tuturor celor care vor lua parte la acest concurs.

Asupra acestui concurs, unic în genul lui, vom reveni cu amănunte.

Olimpiada amenințată!

C. I. O. nu a aprobat cererea

Americei de a organiza jocurile olimpice din 1940

Bruxelles, 3. — Contele de Baillet-Latour, președintele Comitetului Internațional Olimpic, a făcut următoarea declarație:

Jocurile olimpice din 1940 urmau să se desfășoare la Helsinki. Finlanda a avansat foarte mult cu pregătirile acestor jocuri.

Dacă însă orașul Helsinki s'ar găsi în imposibilitate de a găzdui Olimpiada în momentul prevăzut oficial, aceste jocuri nu vor mai avea loc în 1940.

Americanii au oferit să organizeze ei Olimpiada din 1940, dar Comitetul Internațional Olimpic a respins această cerere, deoarece ar fi cu neputință atleților europeni să se deplaseze în America.

Football Football Football Football Football

Reuter a fost o revelație ca fundaș;

Taenzer a jucat ca în zilele lui bune și, în consecință,

C.A.M.T.--Ripensia 1-1 (0-1)

Derbyul timișorean a mulțumit astfel pe toată lumea

Timișoara, 3. (Prin telefon dela corespondentul nostru particular). — Derbyul local s'a disputat în fața a circa 4.000 de spectatori și a avut darul să mulțumească toată lumea, echipele împărțindu-și punctele frățește.

Jocul nu a lăsat nimic de dorit, disputându-se într'un cadru de perfectă sportivitate. S'a remarcat faptul că C.A.M.T. fiind mai tânăr, firește, a fost mult mai agresiv, pierzându-se în fața porții. S'a simțit lipsa lui Reuter dela înaintare, căci, — senzația zilei pentru localnici,— internaționalul muncitor a jucat fundaș, ieri.

In schimb, Ripensia, deși nu a avut atâtea momente prielnice, a știut să-și caracterizeze eforturile prin punctul marcat de Marcu.

Echipele, sub arbitrajul d-lui Crutescu, au aliniat următoarele formații:

C. A. M. T.: Eichler, Reuter, Golgoți, Ilieș, Hoffmann, Ianossi, Bindea, Korony, Possak, Söles, Bücher.

Ripensia: Pavlovici, Kugel, Dobay, Simatoc, Cotormani, Nagy, Hass, Oprean, Marcu, Jifcovici, Tänzer.

Jocul începe cu nota de agresivitate imprimată de muncitori. Atacul însă este slab.

In schimb, atacul Ripensiei este în zi mare și numai datorită excepționalei forme a lui Reuter, nu poate marca.

Totuși, Ripensia este aceea care deschide scorul în minutul 24.

Tänzer, după o cursă de toată frumusețea, centrează. La minge sar Reuter și Eichler, însă balonul îi depășește și Marcu reia în poarta goală.

Până la sfârșitul reprizei, C. A. M. T. are acțiuni după acțiuni, ratate toate însă, așa că pauza găsește scorul de 1-0 pentru Ripensia.

Repriza a doua începe sub aceeaș caracteristică a dominării muncitorilor.

Apărarea însă, în frunte cu Pavlovici, destramă toate atacurile adversarului.

Egalarea survine tocmai în minutul 31. Pavlovici salvează în corner, lămurind o fază critică. Lovitura de colț este executată de Bindea. Mingea ajunge la Possak, care reia volé.

1—1.

Se pare că ambele echipe se mulțumesc cu acest rezultat, deoarece jocul începe să lâncezească, fiind mai mult un duel al apărărilor.

De remarcat că în minutul 33 din prima repriză, Bindea, primind o passă dela Hoffmann a înscris. Goal neacordat însă, deoarece era în off-side.

Dela C.A.M.T., cel mai bun a fost Hoffman. Urmează apoi Reuter, foarte bun și ca fundaș, Golgoți, Possak și Korony.

Dela Ripensia, Pavlovici a făcut o partidă mare. Cotormani pare că are din nou poftă de joc. Simatoc, bun. La înaintare, aripa Tänzer, Jifcovici, împreună cu Marcu, a fost un permanent pericol pentru poarta lui Eicher.

Clasamentul Seriei a III-a a Diviziei Naționale B

Cu rezultatele înregistrate eri cât și cu modificările cari au survenit în urma deciziilor dictate de C.C.N. clasamentul seriei III-a are următoarea înfățișare:

Crișana	9	9	0	0	33: 4 18
Universitatea	9	7	0	2	27:13 14
Ind. Sârmii	9	6	0	3	14:13 12
Oltul	9	4	3	2	19:10 11
Stăruința	9	3	2	4	15:20 8
Cimentul	9	4	0	5	18:17 8
S. S. M. R.	8	3	1	4	14:10 7
Monopol	9	2	1	6	8:20 5
Olimpia C.F.R.	8	2	1	5	13:19 5
Victoria	9	0	0	9	5:40 0

C. S. Tg. Mureș a forfaitat la Cluj

Cluj, 3 (prin telefon). — Azi urma să se dispute în localitate matchul dintre Universitatea și C. S. Tg. Mureș în cadrul diviziei naționale B.

C. S. Tg. Mureș nu s'a prezentat la match.

CONTRA AFECȚIUNILOR URINARE.

Dupăce a făcut subiectul unei remarcabile comunicări la Academia de Medicină, de către Profesorul Lassabatie, Pageol este recunoscut astăzi ca fiind cel mai rațional tratament și specific al afecțiunilor căilor urinare.

Pe bază de plante aromatice și rășinoase din țările calde, Pageol este absolut inofensiv și convine la toți. El este recomandat în deosebi la toți acei cari, trecuți de vârsta de patruzeci de ani, trebue să se teme de afecțiunile prostatei cu tristele sale consecințe: ipertrofie, incontinență sau retenție de urină, albuminurie, fosfaturie, etc...

Este un produs Chatelain, marca de încredere, preparat în Laboratoarele de Urodonal, sub direcțiunea științifică a Profesorului Pouchet, membru al Academiei de Medicină, asistat de 26 medici și farmaciști.

La farmacii și droguerii.

SERGENT

VINDECĂ, dezinfectează, usucă rănile, rozăturile, opărelile, arsurile, eczemele.

La Farmacii. Drogherii

Campionatul districtual

(Urmare din pagina II-a)

Prima repriză decurge într'un joc de centru, apărările beligeranților fiind la post, astfel că repriza se termină fără ca scorul să fie deschis.

După reluare gazdele joacă mai decis și reușesc mai multe acțiuni periculoase care se termină cu două goaluri marcate de Bibilică și Matache.

Luceafărul reacționează dârz dar toate atacurile sunt spulberate de apărarea gazdelor.

Echipele au aliniat următoarele formații:

A.S.C.A.M.: Niculescu, Suciu, Dima, Predescu, Drăgănescu, Stancu, Matache, Constantinescu, Mitran, Rădulescu.

LUCEAFARUL: Budan, Doculescu, Dumitrescu, Vasilescu, Popescu, Cristescu, Stănescu, Herescu, Ionescu, Vasilescu, Emil N.

CLASAMENTUL CATEGORIEI I-a SERIA B

Metalosport	10	7	0	3	33:18 14
Socec Laf.	9	6	1	2	38:18 13
Adesgo	10	5	2	3	20:12 12
Luceafărul	10	6	0	4	25:19 12
A. G. E. R.	10	5	1	4	28:28 11
A. S. C. A. M.	9	4	2	3	16:11 10
Militari	10	4	2	4	23:30 10
A. C. S. A.	10	3	2	5	13:22 8
S. E. T.	10	2	3	5	18:25 7
Metaloglobus	10	2	2	6	16:22 6
Metropola	10	1	3	6	18:43 5

CATEG. II-A, SERIA B

CARMEN 10
F. C. SUTER 0

După cum era de așteptat *Carmen* a învins ușor pe *F. C. Suter* făcând antrenament la o poartă. Prima repriză *„Suter"* a muncit mult în apărare însă în a doua repriză, demoralizându-se, a cedat la scor. Rezultatul la pauză (1—0) Au marcat dela Carmen: Bonațiu (4), Gosner (2), Popescu (1), Iane Mociorniță (1), Ionescu (1). S'au remarcat dela Carmen: Rösler, Ionel Mociorniță și Bonațiu. Iar dela „Suter" Săndulescu Fane, Constantin N. și Dumitrescu

Echipele au aliniat următoarele formații:

Carmen: Niculae C., Căpușan, Rösler, Silvestru, Turla, Dana, Ionescu, Mociorniță Ionel, Bonațiu, Popescu Gosner.

F. C. Suter: Leonte, Dumitrescu T., Dumitrescu, N., Constantin, Grigore, Iliescu, Grigorescu N., Săndulescu Fane, Bărbulescu, Gheorghe

CLASAMENTUL CATEGORIEI II-a SERIA B

Carmen	8	8	0	0	54: 4 16
S. T. B.	8	6	0	2	29:11 12
Biruința	8	4	2	2	23:12 10
Mihăescu	8	3	2	3	15:12 8
Lupeasca	8	3	1	4	21:14 7
Dârlău	8	2	3	3	11:19 7
Suter	8	2	2	4	20:28 6
Victoria	8	2	0	6	16:35 4
Sp. Muncitorese	8	1	0	7	13:31 2

CATEG. III-A, SERIA A

L. P. N. 1
VULTURUL DE MARE 1

După un joc egal ambele echipe au terminat la egalitate.

L. P. N. a ratat ocazii foarte multe și cu mai mult noroc putea câștiga matchul conducând până în minutul 83 cu 1—0.

„Vulturul de Mare" beneficiind de 11 metri a egalat prin Popescu. Până în ultimele minute de joc echipele luptă mult pentru punctul victorios desfășurând faze foarte palpitante.

Au marcat dela L.P.N.: Median, iar dela Vulturul de Mare: Popescu din 11 metri.

S'au remarcat: Bancu foarte bun. Vâjoaică, Median dela „L. P. N.". Iar dela „Vulturul de Mare" au plăcut Manolescu, Popescu, și Vulcan.

Echipele: *L. P. N.:* Bancu, Toth, Stoica, Borna, Notopol, Tăușan, Vânjoaică, Nemet, Tărămoiu, Petre, Median

Vulturul de Mare: Vulcan, Balaș, Eftimie, Cercelaru, Grosu, Muta, Drăghici, Blasch, Rafaiel Popescu, Manolescu.

CLASAMENTUL CATEG. III-a SERIA A

Fisehet	8	5	1	2	24: 9 11
Standard	8	5	1	2	24:12 11
Laromet	7	5	0	2	13:13 10
Sburătorii	8	4	2	2	22:14 10
Vult. Carp.	8	2	5	1	15:13 9
Băneasa	8	3	1	4	12:19 7
Energia	8	3	1	4	14:15 7
Vult. de Mare	7	1	1	5	10:22 3
L. P. N.	8	0	2	6	5:25 2

CATEG. III-a, SERIA A

F. C. COTROCENI 3
E. F. A. 1

Performanța echipei Cotroceni merită să fie subliniată mai ales că a reușit să cedeze lanterna.

Pentru învingători au marcat: Sprânceană, Buicliu și Ionescu Alex.

E. F. A. a înscris prin Abagian din penalty.

Cotroceni a aliniat următoarea formație: Ciaușu, Ghinny, Dănuleț, Hențea, Buicliu, Al. Ionescu, Bugheanu, David.

DAMBOVIȚA 2
IMP. CAPITALA 0

Au marcat Bentea și Ion C. Mihai respectiv în minutele 30 și 67.

Au plăcut: Niculescu, Ghițescu, Bențea, Dobra și Ionescu dela Dâmbovița, iar Jean Dumitrescu, Dulgheru, Simion și Crăciunescu dela Capitala.

Dâmbovița: Niculescu, Niță C, Vargă, Andreescu, Comănici, Ghițescu Ion C. Mihai, Bențea, Ionescu, Dobra, Dumitrescu.

Capitala: Camburu, Raitan, Dumitrescu, Dulgheru, Stănescu, Simion, Dumitru, Crăciunescu, Teodorescu, Negoescu, Negrică.

ȘOIMII 2
A. S. PHENIX 0

Șoimii cu o echipă mai tânără și bine antrenată au învins pe Phenix cu 2—0 la pauză (1—0). Ambele echipe au practicat un joc frumos și spectaculos. Phenix a jucat foarte bine în apărare numai, căci nu are trăgători la poartă. Deasemenea și Șoimii au jucat cât se poate de bine în apărare.

S'au remarcat Bratu dela Șoimii cel mai bun urmat de Iordănescu (Gorilă) și Sârbu Iar dela A. S. PHENIX: Marcel Georgescu, Gal și Croitoru. A marcat Dumitrescu (2) dela ȘOIMII.

Echipele, ȘOIMII: Sârbu, Bratu, Picvan, Negulescu Stelian, Cnepeț, Iordănescu. A. S. PHENIX: Croitoru, Gonțu, Gaal, Ilie, Trandafiru, Rădulescu Ionescu Marcel, Georgescu, Brașoveanu, Mardiu, Ionescu.

CLASAMENTUL CATEGORIEI III-a SERIA B

F. C. Național	10	10	0	0	46: 5 20
P. T. T.	10	6	2	2	34:12 14
Generala	10	6	0	4	20:21 12
Dâmbovița	10	6	0	4	23:22 12
Fulgerul	10	5	2	3	41:18 12
Capitala	9	4	1	4	19:17 9
Comro	10	3	1	6	24:36 7
Șoimii	10	3	1	6	18:35 7
E. F. A.	10	2	2	6	19:39 6
Cotroceni	9	3	0	6	19:38 6
Phonix	10	2	1	7	10:29 5

JUNIORI

LUCEAFARUL (JUN.)
GENERALA (JUN.) FORFAIT

UNIREA TRICOLOR (JUN.) 10
STANDARD (JUN.) 0

Pe arena din fața gării de Est s'a disputat matchul dintre juniorii Unirii Tricolor și Standard.

Oborenii posedând o echipă extrem de puternică și-a surclasat net adversarul.

Fără să fie superioară

Amefa a învins Victoria cu 2-1 (1-1)

Linii de atac falimentare și apărări excepționale de ambele părți

Arad, 3 Decembrie (prin telefon). — Sezonul oficial de football s'a încheiat astăzi printr'un match între echipa locală AMEFA și Victoria din Cluj.

Echipa gazdă a învins cu 2-1 (1-1) nu însă fără greutate și mai ales fără să fi arătat vreo superioritate oarecare. Dimpotrivă, putem spune că cea care a făcut un joc mai frumos de câmp a fost Victoria.

Ambele echipe s'au prezentat însă sub valoarea lor obișnuită și asta din cauză că n'au avut linii de atac.

Nici înaintașii clujeni nici cei arădeni nu sunt câtuși de puțin în formă și din această cauză factura jocului a avut considerabil de suferit

Singurul dintre înaintași care s'a remarcat a fost Cociuban II.

Inaintașul-centru al Victoriei merită o mențiune specială pentru admirabilul joc pe care l-a arătat astăzi

Cociuban II s'a indicat mult nu numai peste ceilalți înaintași, colegi sau adversari, ci și peste factura jocului în general fiind cel mai bun om de pe teren.

La început Victoria este aceea care are inițiativa ostilităților și atacurile clujenilor sunt fructificate în momentul 14 când la un corner bătut de Cornea, Cociuban II reia direct din vole marcând primul goal al matchului.

Situația nu rămâne prea multă vreme neschimbată căci după un sfert de ceas, în minutul 31 AMEFA egalează în felul următor:

Extrema dreaptă a arădenilor, Inga trage puternic, Bosniac apără dar nu poate reține și Szanislo care a urmărit, împinge balonul în plasă, dela numai doi metri de poartă. Situația e egală deci. Prima repriză se termină cu acest rezultat.

Nici după pauză nu se întâmplă nimic înaintările nefiind în stare să înghebeze sau să ducă la bun sfârșit o acțiune de goal.

Abea cu câteva minute înainte de sfârșit și atunci când nimeni nu mai spera în victoria echipei gazdă, victoria le vine ploconeacestora pe neașteptate.

La o învălmășeală în fața porții și în urma unui shoot dela 3 m. al lui Pnter, Bosniac e nevoit să acorde corner.

Lovitura din colț e foarte bine bătută de Igna și Bătrân înscrie ușor dela 2 m.

Mai sunt doar 2-3 minute de joc și Victoria nu mai poate face nimic pentru a egala.

S'au remarcat dela învingători Slivaț, Szabo, Szanislo și Igna. Dela Victoria cei mai buni au fost Cociuban II, cel mai bun din 22, apoi Bosniac, Felecan și Szantay.

D. Huniade a condus următoarele formații:

AMEFA: Gerold, Slivaț, Covaci, Szurdy, Szabo, Fried, Igna Szanislo, Pinter, Reinhart și Bătrân.

VICTORIA: Bosneac, Chendrean Felecan, Cornea, Szantay Nistor, Poruțiu, Martin, Cociuban II, Crutiu și Moldovar

RUGBY

Viforul Dacia, în formă excelentă

a învins Sportul Studențesc cu 15-5 (5-0) și a câștigat prima ediție a cupei „General Gabriel Marinescu"

Fery Covaci, eroul zilei

ADUSE DIN CONDEIU...

„Finala", faimoasa finală a „Cupei G-ral Gabriel Marinescu" s'a desfășurat frumos — eri, — într'o după amiază deosebit de frumoasă. Ultimul act al „Cupei G-ral Gabriel Marinescu" s'a jucat cu galeria goală dar cu stalurile pline și entuziaste nevoe mare.

Pe dreptunghiul verde al terenului, marcat ca o... zebră, s'au aliniat 15 portocale: „viforiștii" și 15 „white and black": studenții.

Din uralele care se ridică, nu infernale și nici sălbatice, ci intime și fonogenice se desprinde, net superioară, galeria din Floreasca.

E optimism general la portocalii și se pare că's puși pe lucruri mari.

Studenții sunt mai gravi, fireste, în calitate de deținători ai trofeului și lasă să se'ntrevadă credința unei victorii.

Lovitura de începere a dat-o donatorul Cupei și jocul a prins să se închege oarecum molcom, nu prea precis și nici adecuat evenimentului.

Dar numai pentru scurt timp. căci dominarea portocalie se impune.

„Portocalele" se amestecă, într'un frumos joc de nuanțe, cu albii, care încep să devină cenușii, — urma placajelor.

Viforiștii presează... și cineva din dinastia Nicolau scapă ca din gaură de tun și nu se oprește decât atunci când a marcat.

Galeria respectivă s'a spart în urale, cei din Floreasca îmbrățișându-se deavalma. Cineva din suporterii viforiști a dat fuga să aconteze banchetul. L-a oprit un altul, informându-l că e aranjat încă de eri.

Studenții sunt impresionați iar avântul de redresare este redus la tăcere, — portocalii continuând să domine, nu însă fără a-și vedea butul în pericol în repetate rânduri.

Ceeace face din joc, ceva elegant, nu prea nervos, dar plăcut ochiului.

Până la pauză, nimeni n'a părăsit terenul pe targă și nici nu și-a luat vreun picior în brațe să se ducă la clinică să îl puie la loc, — așa cum e legenda rugby-ului.

Cele câteva ciocniri au fost rezolvate ușor.

Cineva în halat alb, cu o trusă în mână, da fuga la cel căzut, nu știu ce-i șoptea la ureche și acesta reintra mai vesel ca înainte.

La reluare, soarele și-a retras sulițele depe teren și le-a trimis departe poleind vârfurile blockhausurilor.

Viforiștii își măresc avantajul și, se pare, se culcă pe laurii cuceriți, ceeace dă curaj studenților a căror revenire însuflețește frumos disputa.

Ba chiar și marchează.

„Grămezile" și „tușele" se succed într'un ritm accelerat.

„Demarajul final" al studenților deși înfăptuit cu mult suflet, n'aduce nimic surprinzător și fluerul arbitrului, a cărui competență s'a impus odată mai mult, a pecetluit victoria „Viforului Dacia".

Pe tușă, un ins care se impusese prin diverse strigăte, dând directive viforiștilor, a leșinat, în fine, fericit: d. Dodo Popovici.

Invingători și învinși s'au îndreptat spre tribuna oficială unde, d. g-ral Gabriel Marinescu, într'o dispoziție excelentă, le-a înmânat tuturor răsplata cuvenită.

Invinși și învingători, au merite apropae egale.

Au muncit frumos, elegant, oferind donatorului cupei o după amiază de aleasă satisfacție sportivă.

— em. i. —

Pe stadionul A N. E. F. în fața d-lui general Gabriel Marinescu, donatorul cupei și a unui public record pentru astfel de manifestațiuni, Viforul Dacia în forma de zile mari, a învins, după un joc rar întâlnit, puternica formație a Sportului Studențesc și a câștigat cupa „General Gabriel Marinescu"'.

Ziua de ieri a fost cât nu se poate mai favorabilă acestui ocopsit dar frumos sport cu balonul oval: timp frumos, teren excelent, jucătorii în formă mare, joc spectaculos și public în special tineret mult!

CUM A DECURS JOCUL

După ce d. general Gabriel Marinescu primește salutul sportivilor și dă lovitura de începere, mingea se depune la centru și jocul începe prima lovitură având-o Viforul Dacia .

De la început se observă la Viforul Dacia mai mult control pe balon, ceeace face să domine însă nu mult deoarece studenții răspund prompt.

Jocul se mută după un teren pe aitul cu șarje frumoase de ambele părți, până în minutul 25 când Viforul Dacia atacă puternic.

După o dominare categorică, Nicu Nicolau intercepteză o pasă greșită a adversarului și marchează după o cursă frumoasă la centru. Traian transformă ușor deci 5—0 pentru Vif. Dacia.

Studenții nu se descurajează și trec la atac dar nu-și pot fructifica munca din cauza liniei de trei sferturi care ieri a fost în formă slabă.

Până la sfârșitul reprizei mai remarcăm câteva sprinturi uluitoare ale lui Calistrat și jocul extraordinar al lui F. Covaci.

După pauză Sp. Stud. înghebează atacuri frumoase cari se termină fără rezultat din cauza viforiștilor cari în suflu inepuizabil sunt mereu peste adversar.

Sportul slăbește puțin aliura în schimb Vif. Dacia își revine și domină. Rezultatul se vede. Dela o tușe în terenul universitar, Covaci prinde balonul și intră în forță marcând. Traian deși din unghiu dificil transformă.

Nu trece mult și același Covaci profită de o ezitare a lui Ionescu Ștefan-Găgan, îi scoate balonul din brațe fuge vreo 5 metri și în momentul în care este placat pasează lui Fanella-Boeru, care trece printre doi adversari și marchează. Același Traian transformă, deci scorul este 15—0 pentru Vif. Dacia.

La acest rezultat Vif. Dacia moale puțin aliura și rezultatul se vede. Popa bătând o lovitură de picior peste fundașul viforist este urmărită de St. Ionescu, care profită că Jianu a scăpat din mâini balonul și marchează reducând handicapul.

Fluerul final găsește echipele pe centru.

Viforul Dacia a câștigat tocmai cu arma pe care Sportul Studențesc se baza mai mult.

Pe când viforiștii au jucat excelent și decis în toate compartimentele, treisferturile universitare s'au bâlbâit cu balonul încercând să facă găuri și parând când nu trebuia. Vom menționa dela Sp. Stud. pe Dan Iovănescu și T. Diamandi cari ieri au fost cât nu se poate mai rău inspirați și în formă slabă.

La înaintare cu excepția lui Riegler și Teodorescu ceilalți au jucat sub așteptări.

La fund Ionescu Dan în nota obișnuită, bine.

Dela Vif. Dacia toți jucătorii

FANELLA

merită laude. La fund. Jianu a jucat foarte bine. A avut o singură scăpare care l-a costat scump.

Treisferturile foarte bune în special Gică Vasilescu, Calistrat și Nicolau.

Ionel Nicolau la deschidere a făcut o partidă foarte bună, a deschis regulat și a făcut găuri când a trebuit. Traian Dumitru mult superior lui Diamandi din toate punctele de vedere.

Dela înaintare Fery Covaci a făcut o partidă magistrală fiind cel mai bun după teren. L'au urmat Fanella, Kurtzbauer și Sterian.

Bolțeanu deși fără antrenament a corespuns în totul.

Punctul slab: Theo Kranz. A vorbit tot timpul până când un placaj sec i-a închis gura, apoi a jucat volley-ball.

Arbitrajul d-lui Virgil Anastasiade foarte bun. Nu e lucru ușor la rugby într'un match decisiv să mulțumești ambele echipe cum am văzut ieri.

După match d. Gabriel Marinescu, după ce a mulțumit jucătorilor pentru frumosul joc făcut, și a dat asigurarea că totdeauna va da concurs rugby-ului, a înmânat cupa căpitanului viforist Fery Covaci și a dat plachete jucătorilor din ambele echipe. A fost răsplătit cu urale de jucători și public.

FORMAȚIILE

VIF. DACIA: Jianu, Calistrat, N. Nicolau, Gică Vasilescu, Marcu Nicolau, Ionel Nicolau, Traian, Sterian, Covaci, Fanella, Kranz, Caracas, Kurtzbauer, Bolțeanu, Grigorescu.

SPORTUL STUD.: D. Ionescu, Damian, Andreieș, Dinescu, Popa, D. Iovănescu, Diamandy, Riegler, Ionescu St., Cameniță, Teodorescu, Macarovici, Pârcălăbescu, Fântâneanu, Georgescu.

ST. ROMAN — C. F. R. 13—10 (8—4)

Stadiul Român jucând pentru campionat cu C. F. R. a obținut o victorie foarte dificilă. C. F. R.

A jucat foarte bine fiind la un pas de victorie.

Florin Brătan

VOLLEY BASKET-BALL

Cea de a doua etapă a Cupelor de iarnă a fost lipsită de surprize

Hai Hai la egalitate cu Start Club. Vergu a câștigat un set în fața C. F. R.-ului

Același succes categoric a obținut și cea de-a doua etapă a cupelor de iarnă. Publicul, atras de un program frumos alcătuit, atât dimineața cât și după amiază, a venit în număr cât se poate de mare, și trebue să recunoaștem că n'au avut ce să regrete.

Rezultatele sunt semi-normale, surprize totale neexistând. Doar rezultatul de egalitate obținut de Start în compania lui Hai-Hai și revenirea Macabylor pot fi considerate ca surprize.

VOLLEY FEMENIN

Sportul Studențesc — Monitorul Ofical 2—0 (15—0, 15—3)

După cum am prevăzut, Sportul Studențesc s'a reabilitat admirabil făcând din fetele Monitorului niște simple figurante. Dealtfel scorul este oglinda fidelă a felului cum s'a desfășurat jocul.

Aurora — E. F. A. 2—0 (15—9, 15—8)

Aurora a debutat în cupa de iarnă în compania E. F. A-ei și a debutat victorios, lucru ce nu poate decât să bucure pe cei care îndrăgesc aceste sporturi, căci auroristele alcătuesc o formație de temut. E. F. A. s'a apărat frumos dar n'a putut face mai mult. S'au remarcat Angela Adelștein, Berta Marcovici și Stella Bucsescu la învingătoare iar Mariana Comănescu și Kiciukian au fost cele mai bune dela E. F. A.

Hai-Hai — Start 1—1 (15—17, 15—5)

Un match extrem de spectaculos și atrăgător a fost întâlnirea dintre Hai-Hai și Start Club.

Deși Hai-Hai a pornit favorit, totuși Start-ul s'a apărat cu multă îndârjire, reușind chiar, spre surprinderea generală, să smulgă un set cât se poate de valoros pentru clasament. S'au evidențiat surorile Vetra la Hai-Hai și Elena Donos cu Athena Negulescu la Start Club

Venus — Crai Nou 2—0 (15—8, 15—4)

Venus prezentându-se mult mai bine decât în matchul anterior, a câștigat destul de ușor, Crai Nou opunând o rezistență relativă.

Caraiman—A.S.C.J. 2—0 (15—4, 15—1)

Caraiman a avut un adversar mult prea slab, astfel că nu putem să ne dăm seama dacă a jucat bine sau rău căci majoritatea punctelor au fost făcute din serviciu.

Vif. Dacia—St. Român II 2—0 (15—13, 15—6)

Un match destul de anost, în care garnitura secundă a stadiștelor a opus rezistență doar în primul set.

Invingătoarele n'au făcut o partidă prea strălucită; ele ne-au obișnuit până acum cu matchuri mai bune.

S'au remarcat Mary Crișan și Leanța Dumitrescu la Viforul Dacia iar Maluca Dobrescu a fost cea mai bună stadistă.

Bonaparte—St. Român I 2—0 (15—7, 15—)

Datorită noilor achiziții, Adina Popescu și Geta Cristescu, Bonaparte a reușit să învingă cu ușurință pe St. Român I. De la Bonaparte s'au evidențiat Adina Popescu și Ani Agapie.

Radu Vodă—Delavrancea 2—0 (15—0, 15—0)

Radu Vodă a mai câștigat încă două puncte datorită faptului că Delavrancea nu s'a prezentat pe teren.

VOLLEY MASCULIN

Tirul — Crai Nou 2—0 (15—2, 15—13)

Câștigătorii cupei de toamnă a echipelor tinere se afirmă pe zi ce trece, eri reușind o nouă victorie care vine să oglindească rezultatele anterioare precum și admirabila formă pe care o deține.

C. F. R. — Vergu 1—1 (15—9, 4—15)

Un match care s'a disputat în formații incomplete, ambele echipe prezentându-se doar în patru jucători.

După cum am prevăzut, matchul a fost foarte disputat, rezultatul de egalitate reușind să mulțumească ambele echipe. Reținem pe Alexandrescu dela C. F. R. și Covaci la Vergu.

Viitorul — Vulturul Carp. 2—0 (15—6, 15—8)

Viitorul a câștigat din nou, tinerele elemente cari formează echipa dând complectă satisfacție.

Cel mai bun jucător, Bucur (Viitorul).

Macaby — Viforul Dacia 2—0 (15—13, 15—4)

Atunci când nimeni nu se aștepta și mai puțin chiar Macaby, alb-albaștrii au câștigat în fața Viforului Dacia care, deși au jucat frumos, au trebuit să cedeze în fața superiorității Macabylor, cu toate că acesta n'a avut formația complectă.

Matchul a început în nota de dominare a „galbenilor" care, jucând mult mai legat, conduc cu 13—6. Părea deci că soarta setului ar fi pecetluită.

Dar alb-albaștrii încep să refacă din handicap prin Marian Mascovici care nu părăsește fileul până nu câștigă setul pentru echipa sa.

In setul al doilea, cu un moral excelent și jucând „ca la carte", Macaby câștigă detașat.

S'au evidențiat Edy Cohn, Marian Moscovici și Sadetzky la Macaby iar Godidov și Petrescu la Viforul Dacia.

I.P.S.P.B. — Delavrancea 1—1 (16—14, 13—15)

Premilitarii d-lui Lt. Andronache, după un match extrem de agitat, au reușit să termine la egalitate cu Delavrancea, care se află în revenire.

Drăghicescu la I. P. S. P. B. și Lascarov Moldovanu la Delavrancea, au fost cei mai buni jucători.

V. S. C. — E. F. A. 2—0 (15—9, 15—10)

V. S. C-ul a câștigat destul de comod, deși volley-ballul constitue pentru ei o distracție, căci E. F. A. nu are o echipă cu prea mari veleități.

Cei mai buni jucători au fost Prunescu și Marinescu la V. S. C., Surmeyan cu Reizian la E. F. A.

Bonaparte — Aurora 2—0 (15—6, 15—7)

Matchul zilei a fost Bonaparte—Aurora., Bonaparte, cu noua sa formație, a reușit un rezultat frumos. Era și de așteptat ca în aceste condițiuni Aurora să cedeze lui Bonaparte. Singurul jucător dela Aurora, care a putut face ceva în fața foștilor Telefoniști, a fost Samy Gruinștein. Costi Herold a fost din nou cel mai bun jucător de pe teren.

Venus — Caraiman 2—0 (15—7, 15—5)

Venus, într'o formă de zile mari, a reușit un rezultat frumos în fața Caraimanului. Ticu Beraru și Mazilu s'au remarcat dela Venus, iar dela Caraiman, Bebe Florescu și Buby Vichy.

Sp. Studențesc — Pebe 2—0 (15—8, 15—5)

Sp. Studențesc, cu o formație bine pusă la punct, a distrat Pebeul. Matchul a decurs în nota de superioritate a primilor. Dela Sportul Studențesc s'au remarcat Cicero Danielescu și George Niculescu.

Pasionant duel Belgrad-Zagreb

Gradjansky-Beogradsky 1-1

Jugoslavia S.K. - H.A.S.K.

Ața Petrovici a fost ieri cel mai bun jucător al S.K. Jugoslaviei

— Serviciul nostru special —

Belgrad 3. — Duelul Belgrad-Zagreb s'a terminat nedecis.

Echipele cele mai bune din cele două orașe nu s'au putut învinge, urmând ca supremația să fie rezolvată în returul partidelor.

Aici s'a disputat matchul Jugoslavia—H. A. S. K. Rezultatul final: 1—1 (0—1).

Iugoslavia a jucat slab în prima repriză și cu un singur fundaș, pentrucă Rakar — încercat în acest post — a fost inexistent. In acest timp, HASK s'a impus și a marcat prin Duch.

La reluare Angelkovici a luat locul lui Rakar, care și-a reluat postul din atac. Și a egalat în min. 70.

Iugoslavia a fost superioară în repriza doua și merita victoria.

Dar a avut ghinion, mai ales AȚA PETROVICI (centru înaintaș), care a ratat ocaziile cele mai favorabile. Petrovici a fost dealtfel, cel mai bun jucător. Dela HASK s'a impus „bătrânul" Gayer, care a jucat însă, half centru.

Și acest match s'a terminat la egalitate: 1—1 (1—0).

DRAW ȘI LA ZAGREB

Primul match din cadrul „Cupei Svetkovici" a avut loc la Zagreb, în fața a 15000 spectatori, între Beogradsky și Gradjansky (leaderii celor două ligi).

Scorul a fost deschis de Antolkovici și a egalat Glisovici, cel mai bun belegrădean. Glaser — portarul zagrebienilor — a făcut o zulpartidă excelentă. A arbitrat vienezul Beranek.

Returul acestor matchuri se va disputa la 10 Decembrie.

ALT EREZULTATE

In provincie s'au disputat următoarele partide amicale:

Subotița: Voivodina — Bacika 4-3 (1-2).

Sarajevo: Slavia — SASK 2-1 (1-0).

NEVRARGYL
Dr. BOUSQUET
Calmează imediat
DURERILE DE CAP • NEVRALGII
ȘI COMBATE GRIPA
In cutii a 3 tablete și a 20 tablete.

Slavia

a cucerit campionatul de toamnă cu o victorie... de rugby: 11-5!...

— Serviciul nostru special —

Praga 3. — Turul campionatului primei ligi a luat sfârșit astăzi, consființind victoria Slaviei, campionul de toamnă.

Iată rezultatul ultimei etape:

SLAVIA-NACHOD 11-5

Campionii ,mai ales atacul, au fost în formă mare. Bican și Kopecky au fost eroii matchului, ei singuri marcând 8 goaluri.

SPARTA-PROSTEJOV 2-1

Praghezii au egalat greu și au cucerit victoria cu două minute înainte de sfârșit.

Sparta a marcat prin Nejedly (2), învinșii prin Melka.

Pardubice — Victoria Ziskov 2-1

Sl. Ostrava — Zidenice 1-1.

Kladno — S. K. Pilsen 1-1.

Victoria Pilsen — Bata 7-1.

CLASAMENTUL

S. K. Slavia	11	7	4	0	51:21	18
A. S. Sparta	11	7	2	2	30:16	16
Pardubice	11	5	2	4	21:18	12
Zidenice	11	5	2	4	17:22	12
Victoria Pilsen	11	5	1	5	33:29	11
Bata	11	5	1	5	25:31	11
Vict. Ziskov	11	4	3	4	26:28	11
Sl. Ostrava	11	3	4	4	23:29	10
S. K. Plezen	11	4	1	6	28:20	9
S. K. Nachod	11	4	1	6	23:27	9
Prostejov	11	3	2	6	21:26	8
S. K. Kladno	11	2	1	8	19:45	5

Italia conduce

în matchul de tennis cu Danemarca

Cucelli a fost și de data aceasta cel mai bun

Copenhaga, 3. — Ieri a început aci matchul internațional de tennis dintre echipele Italiei și Danemarcei.

Rezultatele de Sâmbătă și Duminică sunt:

Cucelli—Korner, 6—2.

Romanoni—Jacobsen, 8-6, 6-0.

Canepele—Hansen 6-2, 6-2.

Quintavalle—Johansen 6-1, 6-1.

Quintavalle, Cucelli — Tpsen, Thelsen 6-4, 7-9, 6-2.

Quintavalle, Taroni — Korner, Jakobsen 8-6, 6-3, 6-4.

Astfel, după a doua zi, Italia conduce cu 6-0.

Rapid la egalitate cu Juventus

(Urmare din pag. 4-a)

Sipoș: hei, vulturului i s'au rupt aripile.... Și ieri a fost jumulit rău.

Bogdan, bun. A fost singurul care nu și-a pierdut firea și care a știut, da el, fantezistul Bogdan, să-și țină locul.

Auer a văzut multe. Dar joc ca ieri mai rar. A făcut omul ce a putut, nu ce a vrut.

Radu Florian, din ce în ce mai bun.

Căpușan, util și... singuratic. Nu s'a băgat acolo unde credea el de cuviință că nu-i de el.

Echipele au jucat — inițial, să fim înțeleși — în următoarele formațiuni:

JUVENTUS: Sadowsky, Variassy, Dragomirescu, Gorgorin, Micu, Bandrabur, Oană, Simko, Dunăreanu, Prassler, Naciu.

RAPID: Petrică Rădulescu, Marton, Lengher, Vintilă, Rășinaru, Moldovanu, Sipoș, Bogdan, Auer, Florian, Căpușan.

ANGHEL GHIȚULESCU

Ambrosiana și Bologna luptă cot la cot pentru primul loc

Rezultate interesante în etapa de ieri din Italia

— Serviciul nostru special —

Roma3. — A zecea etapă a campionatului primei divizii s'a soldat cu numeroase rezultate surprinzătoare care au produs multe răsturnări în mijlocul clasamentului. In schimb, Ambrosiana și Bologna s'au menținut la primele două locuri.

Iată rezultatele de astăzi:

Milano: Ambrosiana- Fiorentina 3-0 (2-0).

Match la discreția învingătorilor. Au asistat 10.000 de spectatori.

Bologna: Bologna-Bari 3-1 (1-1)

7000 spectatori. Arbitru: Barlassina. Au marcat: Puricelli, Bosiani, Reguzzoni (B.) și Fabri II (Bari).

Venezia: Venezia-Lazio 2-1 (0-1)

Oaspeții au fost mai buni, în prima repriză, când au condus prin punctul înscris de Flamini. După pauză însă, Venezia și-a revenit și și-a adjudecat victoria cu cele două goaluri marcate de Corbelli și Alberti.

Napoli: Milano-Napoli 4-1 (1-0)

7000 spectatori. Arbitru: Mattea Scorul a fost deschis de Chizzo și a egalat Quario ((N.) Apoi au înscris: Boffi și Remondini (2).

Genova: Liguria-Genova 2-1 (0-0). (0-0).

15.000 spectatori. Au marcat: Lazzaretti și Riccardi (Lig.) și Genta (g.).

Torino: Juventus-Novara 1-0 (1-0).

8000 spectatori. Unicul punct a fost marcat de Varglien II.

Roma: Roma-Torino 0-0.

Joc titanic în fața a 10.000 spectatori. Olivieri a făcut o partidă senzațională.

Triest: Triestina-Modena 4-1 (1-0)

Terenul acoperit de zăpadă. 3000 spectatori. Au marcat: Trevisan, Magrini, Costa (2) pentru gazde și Banfi (Mod.).

CLASAMENTUL

Ambroziana	10	7	0	3	21: 8	14
Bologna	10	6	2	2	18: 9	14
Lazio	10	5	2	3	18:11	12
Triestina	10	5	2	3	15:11	12
Genova	10	5	2	3	26:20	12
Veneția	10	5	2	3	17:17	12
Milano	10	4	2	4	17:13	10
Roma	10	3	4	3	7: 9	10
Juventus	10	4	2	4	12:18	10
Novara	10	4	1	5	8:11	9
Liguria	10	2	5	3	11:16	9
Bari	10	3	3	4	9:14	9
Torino	10	3	2	5	9:12	8
Fiorentina	10	3	1	6	16:18	7
Modena	10	1	4	5	7:13	6
Napoli	10	3	0	7	7:18	6

DIVIZIA NAȚIONALĂ B

Palermo—Piso	2—0
Livorno—Padova	6—2
Anconitana—Udinese	2—0
Pro Vercelli—Siena	1—1
Catania—Lucchese	3—1
Brescia—Atalanta	1—0
Vigevano—Fantulla	1—0
Alessandria—Sauvemese	1—0
Verona—Molinella	3—1

In clasament conduce Brescia cu 14 puncte.

CAMPIONATUL REZERVELOR

Juventus—Lazio	3—2
Bari—Liana	3—1
Genova—Fiorentina	2—0
Liguria—Napoli	1—0
Torino—Ambrosiana	2—1
Roma—Bologna	3—0
Novara—Venezia	1—0

Etapa a 11-a a campionatului ungar

Leaderul învins!

Al 97-lea match dintre Hungaria și Ferencvaros s'a soldat, de data aceasta, în favoarea Hungariei

Budapesta, 3. — Rezultatele de azi, cu toate că n'au adus modificări mari în clasament, s'au terminat cu rezultate neașteptate.

Hungaria a învins la scor p inamicul No. 1 al ei. Dar cea mai mare surpriză a furnizat Törekvés care a învins pe leader. Ujpest a terminat la egalitate cu Szeghed.

Intre primul și al șaselea clasat există numai două puncte diferență. Acesta este un lucru care nu s'a mai întâmplat în campionatul ungar.

REZULTATELE:

Hungaria-Ferencvaros 3-0.
Törekvés-Kispest 3-1 (1-0)
Szeged-Ujpest 0-0 (0-0).
Elektromos - Kassa 4-2 (2-0).
Bocksai-Taxi 2-1 (1-0).
Haladas-Szolnoc 2-1 (1-0)

CLASAMENTUL

1. Kispest	10	7	2	2	34:17	16 (6)
2. Ujpest	10	6	4	1	30:17	16 (6)
3. Szeged	10	7	2	2	25:16	16 (6)
4. Hungária	10	6	3	2	33:17	15 (7)
5. Ferencváros	10	7	0	4	35:21	14 (8)
6. Törekvés	10	6	2	3	23:19	14 (8)
7. Elektromos	10	5	2	4	22:24	12 (10)
8. Haladás	11	5	1	5	23:22	11 (11)
9. Bocskai	11	5	1	5	19:30	11 (11)
10. Gamma	11	3	2	6	16:22	8 (14)
11. Szolnok	11	3	0	8	16:24	6 (16)
12. Kassa	11	2	2	7	14:31	6 (16)
13. Taxi	11	2	1	8	17:32	5 (17)
14. Nemzetti *)	11	1	6	3	15:30	4 (18)

*) S'a desființat.

GERMANII, în serie, au învins și Slovacia

Berlin, 3. — Azi a avut loc la Chemnitz matchul internațional de football dintre echipele naționale ale Slovaciei și Germaniei.

Echipa germană a învins cu 3-1 (0-0).

Primul punct a fost marcat de Luknar (Slovacia), goalurile învingătorilor au fost înscrise de Fiedel, Schoen și Lehner.

L.T.C. învingător la Düsseldorf

Praga, 3. — L. T. C. a susținut azi la Düsseldorf primul match din turneu.

Praghezii au terminat la egalitate (1—1) cu Düsseldorfer E V.

Prima zi a „Cupei Federațiilor de football" în Germania

Berlin, 3. — Azi au început în Germania matchurile pentru Cupa Federației de Football, dintre echipele selecționate ale regiunilor (Gau-rilor).

Rezultatele primei etape sunt următoarele:

Koenigsberg: Silezia—Prusia Orientală 3—2, după prelungire.

Stettin: Pomerania — Berlin 1—0 (1—0).

Magdeburg: Westfalia — Germania Centrală: 2—1, după prelungire.

Hamburg: Marca de Nord — Saxonia 3—6 (1—3).

Braunschweig: Rhenania de Jos—Saxonia de Jos 3—2 (2—2).

Kassel: Sud-Vest—Hessen 3—0 (1—0).

Muenchen: Bavaria — Wuertemberg 3—0 (1—0).

UN PENALTY JUST...

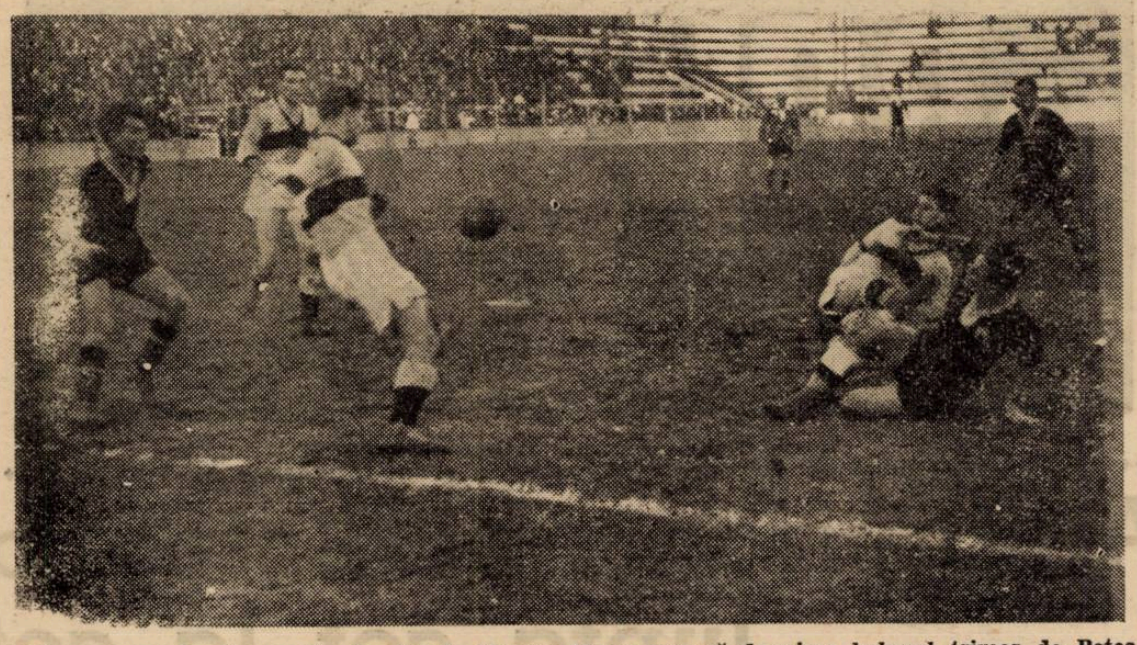

Faza care a dus la penaltyul ratat de Humis: Mitan vrea să degajeze balonul trimes de Petea spre Humis, dar mâna i-a fost mai iute ca piciorul. A făcut hands în careu

...ȘI UNUL IMAGINAR

Altă fază de penalty. De data aceasta însă, arbitrul a greșit pentrucă — după cum se vede în fotografie — mingea este la P. Rădulescu, departe de mâna lui Lengheriu

O șarjă viforistă pe înaintare. Covaci a pasat lui Grigorescu care o va da mai departe lui Bolțeanu

DUMINICA SPORTIVĂ

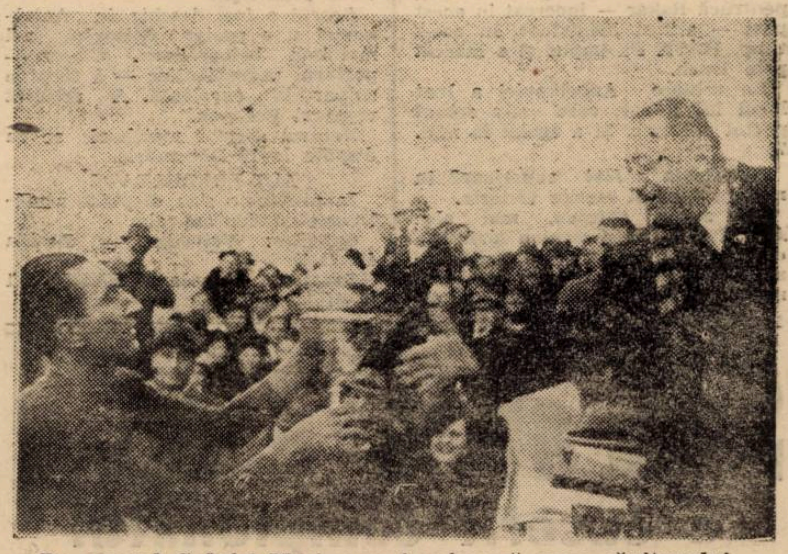

D. general Gabriel Marinescu înmânează cupa căpitanului viforist Fery Covaci

Plecarea în crossul copiilor

Faze dela o finală de rugby

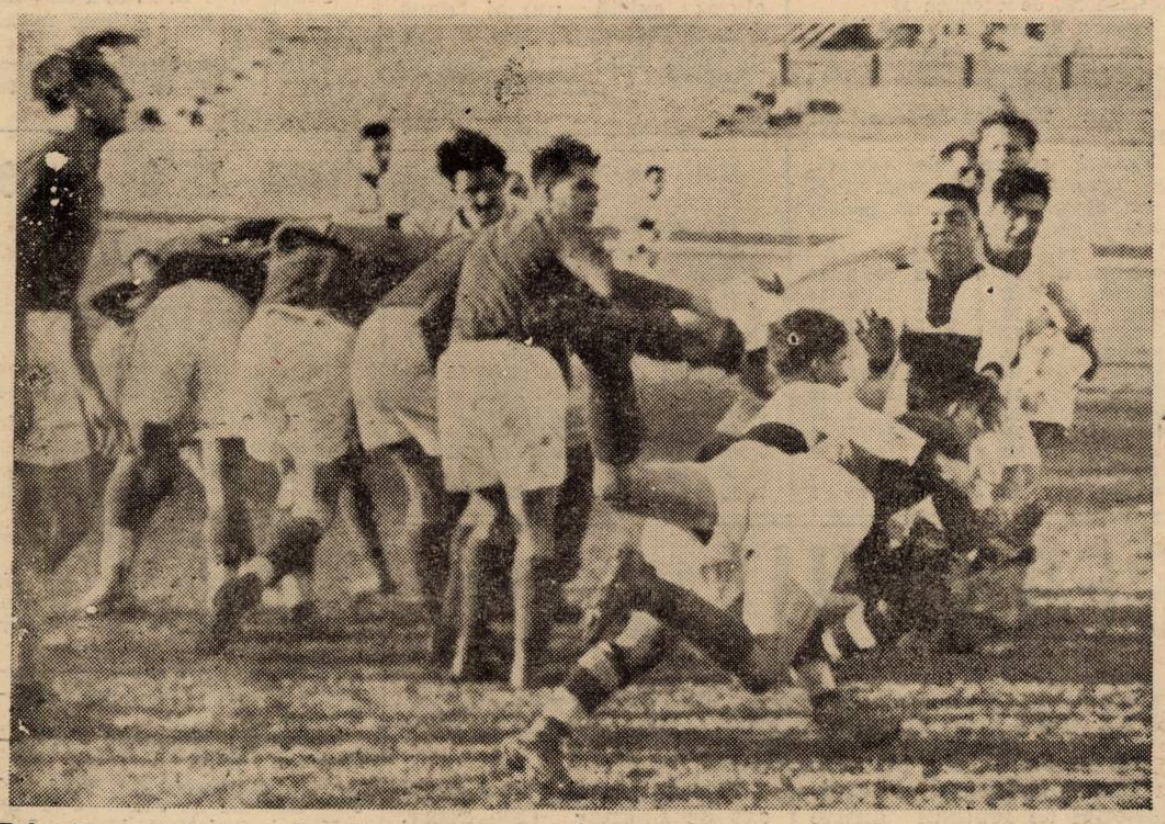

Balonul a eșit dintr'o grămadă în favoarea Vîf. Dacia. Traian a pasat, cu toată opunerea lui Diamandi, care-i stă în spate

Cer iertare? Nu. O tușe reușită în care jucătorii își depun tot efortul pentru a prinde balonul

Editura Societății Anonime „Universul", București, Str. Brezoianu No. 23—25 — România

Taxa poştală plătită în numerar conform aprobării dir. generale p. t. t. nr. 2x.464/939

2 LEI

UNIVERSUL

8 PAGINI

336-1939

Redacţia şi Administraţia: Palatul „UNIVERSUL", str. Brezoianu 23—25. Telefon: Centrala: 3.30.10; Redacţia 4.21.81. Redactor responsabil EUGEN DUMITRESCU

Proprietar: „Universul", S. A.
Adm.-delegat: STELIAN POPESCU
Inscris sub No. 167, Trib. Ilfov

Nr. 336. — Anul II BUCUREŞTI.—Miercuri 6 Decembrie 1939

ABONAMENTE: Pentru grupări sportive 1000 lei anual

1 an LEI 500
6 luni LEI 270
3 luni LEI 150

Turcii oferă echipei României trei matchuri, la Ankara şi Istanbul

F.R.F.A. nu a răspuns încă, dar va încerca să perfecteze şi jocuri în Grecia, pentru antrenarea echipei naţionale

20 jucători urmează să plece la 14 Decembrie

Duminică în Capitală un match Bucureşti-Provincia?

In sfârşit, federaţia română de football a primit răspunsul aşteptat din partea forului turc în legătură cu turneul în Orient al echipei naţionale române.

3 JOCURI LA ANKARA ŞI ISTANBUL

Anume la propunerea FRFA-ului, turcii au răspuns că oferă echipei României trei matchuri: două la Ankara la 16 şi 17 Decembrie şi unul la Istanbul la 20 Decembrie.

Pentru aceste trei matchuri forul turc oferă o indemnizaţie de 2000 lire otomane (cca 250.000 lei).

PRELUNGIRE IN GRECIA

FRFA nu este mulţumită însă, de condiţiunile financiare şi în cursul unei convorbiri telefonice va încerca să obţină o sumă mai mare.

In cazul când se va cădea de acord asupra acestei chestiuni, atunci FRFA — pe lângă matchurile din Turcia — va angaja şi alte jocuri, în Grecia, la Athena şi Pireu, pentru care are un răspuns favorabil din partea federaţiei elene.

UN TURNEU DE ANTRENAMENT.

Turneul, după cum am fost informaţi, va fi perfectat aproape sigur. Cu atât mai mult cu cât turneul urmează să servească drept antrenament echipei naţionale în vederea matchului cu Jugoslavia dela 31 Martie.

In acest turneu vor pleca douăzeci de jucători şi anume echipa naţională plus 9 jucători tineri. Vor lipsi însă, Vintilă (care nu poate pleca nici în Iugoslavia cu Rapid) şi Bogdan.

Eventualul excedent cu care s'ar solda acest turneu va fi împărţit grupărilor ce vor da jucători echipei naţionale

CE SE JOACA DUMINICA?

Pentru a selecţiona pe cei 20 de jucători ce vor pleca în turneu, FRFA intenţionează să organizeze Duminică în Capitală fie un match, fie un turneu.

Cum suntem informaţi, sunt în proect:

a. — Un match Bucureşti—Provincia;

b. — Un match interoraşe (Bucureşti — Timişoara sau Cluj).

c. — Un turneu în patru echipe, turneu dotat cu o cupă.

MAI JOACA C. A. M. T. IN TURCIA?

Perfectându-se acest turneu, ar însemna că C. A. M. T. nu mai poate juca la Ankara, căci a perfectat două jocuri pentru aceleaşi date care au fost oferite echipei României: 16 şi 17 Decembrie.

Aceasta însă, se va lămuri astă seară, când Biroul Federal va lua în discuţie turneul în Orient.

Desigur, dacă Biroul va accepta propunerea Turciei, nu va aproba matchurile C. A. M. T.-ului la Ankara.

dacă timpul se va menţine frumos.

Stadiul Român pleacă în turneul din Italia, la 22 Decembrie

şi va juca cu selecţionatele oraşelor Florenţa, Roma şi Neapole

Lotul care face deplasarea

Echipa fruntaşe a rugby-ului nostru, Stadiul Român, care în anii trecuţi a adus culorilor româneşti frumoase victorii pe meleaguri străine, va pleca şi în acest an în tradiţionalul său turneu iernatic.

Graţie reputaţiei ce o are în străinătate, „Stadiului Român" i-a fost uşor să-şi aleagă ţara în care îşi va face turneul.

IN ITALIA

Pentru acest an jucătorii Stadiului Român vor căuta să fie demni de cinstea ce li s'a făcut de a fi cetiţi pe ordinea de zi a sportului naţional şi vor duce culorile româneşti la noi victorii în Italia.

Astfel vor juca la 26 Decembrie la Florenţa, la 28 Decembrie la Roma şi la 31 Decembrie la Neapole.

PLECAREA DIN BUCUREŞTI

..va fi la 22 Decembrie.

Comitetul ţinând seama că mulţi dintre titulari sunt concentraţi, a fixat următorul lot:

Tudor Ioan, Virgil Ioan, Virgil Munteanu, A. Gabay, Andronache, Stoica Stan, Turuţ, Gică Ionescu, Scarlat, Art. Vogel, Bianco Paul, Blasek, Ghiondea, Bell M., Slobozeanu, A. Argeşiu, Umberto B., M. Vardala, Ioan Carol şi Roman.

E probabil ca să mai apeleze şi la câtiva jucători cu renume din celelalte cluburi.

„Cupa Europei Centrale" şi „Cupa Europei de Sud-Est"

Semnificativ, nu?

Federaţia italiană nu-şi trimete delegatul la conferinţa dela Budapesta!

In schimb, vor fi invitaţi reprezentanţii ţărilor: Germania, Boemia - Moravia şi Elveţia

— Serviciul nostru special —

Budapesta, 4. — **Federaţia ungară de football, căreia îi aparţine iniţiativa reorganizării Cupei Europei Centrale şi înfiinţării Cupei Europei de Sud-Est, a făcut cunoscut federaţiei italiene hotărîrile principiale luate în cursul conferinţei ţinute la Belgrad la 11 şi 12 Noembrie.**

ITALIA RĂSPUNDE

Răspunsul forului italian a sosit, dar nu-i cel aşteptat.

INTR'ADEVĂR, DUPĂ CE MULŢUMEŞTE FEDERAŢIEI UNGARE PENTRU AMABILITATEA DE A-I FACE CUNOSCUTE AMĂNUNTELE DELA BELGRAD, FORUL ITALIAN ANUNŢĂ CĂ — CU TOATĂ BUNĂVOINŢA PE CARE O ARE FAŢĂ DE ACEASTĂ INIŢIATIVĂ — NU CREDE IN POSIBILITATEA TRIMITERII DELEGATULUI SĂU LA CONFERINŢA DELA BUDAPESTA, CARE URMEAZĂ SĂ DECIDĂ IN MOD DEFINITIV ASUPRA CELOR DOUĂ COMPETIŢII.

GERMANIA, CEHIA ŞI ELVEŢIA LA CONFERINŢĂ

In această situaţie, conferinţa va avea loc totuşi; se pare că la sfârşitul săptămânii viitoare.

La conferinţă vor fi invitaţi delegaţii următoarelor ţări: România, Jugoslavia, şi acum, după abandonul italienilor, Germania, Boemia-Moravia şi, probabil, Elveţia.

Football Football Football Football Football Football Football

Astra Moreni, Gloria Mărăşeşti, Româno-Americana şi F. C. S. V.

sunt campionii districtului Ploeşti

Cum s'a desfăşurat campionatul

Efectivul şi conducerea grupării „Gloria Mărăşeşti", campioană a districtului Ploeşti

Ploeşti, 2. — Campionatul districtual a început anul acesta mai târziu decât altă dată, la cererea grupărilor cari aveau majoritatea jucătorilor concentraţi.

In seria A a categoriei prime, figurează în majoritatea lor echipele din judeţ, iar în seria B acelea din localitate şi din imediata apropiere a oraşului,

Inainte de a termina cu aceste consideraţiuni, mai este momentul să semnală desfiinţarea grupării R. C. II ce activa în prima categorie şi fuziunea Gloriei Mărăşeşti; ca urmare secunda a promovat în rândurile fruntaşelor, din categoria treia.

Cum actualul nume va fi purtat numai anul acesta, dela viitorul campionat va dispare şi Gloria din lupta locală, un nume cu tradiţie în soccerul prahovean, care alături de veteranele Tricolor, dispărut şi el şi Prahova. au partea lor de merit la progresul sportului din regiunea noastră. Vitregia timpurilor şi acutul profesionism, au dus la dispariţia acestor merituose grupări. ce-au făcut fala oraşului nostru.

CĂTE GRUPĂRI DISPUTĂ CAMPIONATUL

In actualul campionat luptă 21 grupări. In prima categorie 12 împărţite în două serii a 6, în categoria II-a cinci, iar în a treia patru. In ultima este de semnalat şi prezenţa grupării Creditul Minier din Moreni, promovată anul acesta.

Echipa Steaua din Mislea s'a retras anul acesta din campionat. Ea activa în categoria doua, urmând ca de la anul să figureze în ultima categorie.

Campionatul de juniori, tur şi retur, se va juca la primăvară având avizul districtului.

CINE SUNT CAMPIONII DE TOAMNĂ?

Vom începe comentarea comportării şi a clasificării echipelor, după primul tur al campionatului, obiectul acestui reportaj fiind tocmai acest lucru, prin enumărarea celor 4 campioni ai celor trei categorii ;ordinea clasificării lor tehnice, am dat-o într'un trecut eportaj.

In seria A, campion este Astra Moreni, având toate jocurile câştigate.

In retur, când majoritatea matchurilor le va disputa acasă, cu atât mai puţin are teama vreunui eşec.

Astra Moreni, este sigur unul din cei 2 campioni care va lupta pentru locul de campion al districtului.

GLORIA MĂRĂŞEŞTI CAMPION CONSACRAT

In seria B. campion este noua fuzionată Gloria Mărăşeşti, din Valea Călugărească.

Din 5 jocuri a obţinut 9 puncte, cu unul mai mult decât următorul clasat, Concordia din Gura Ocniţei, care are 8 puncte.

Dacă în prima serie Astra Moreni nu a avut nici un adversar tare, în această serie sunt trei cari luptă pentru primul loc. Adică Gloria Mărăşeşti, Concordia şi Victoria.

Lupta cea mare se va da însă, între prima şi a doua, cu şanse mai mari de partea primei, care joacă returul acasă cu Concordia şi Victoria.

In plus, Gloria Mărăşeşti dispune astăzi de o echipă forte tare, cu care-şi poate măsura forţele cu oricare divizionară şi nu trebuie uitat că a învins într'un joc amical pe Prahova, pe vremea când nu conta pe concursul lui Pop Vasile, Farcaş, Feurştein şi Iosuf.

Deşi înfiinţată numai de 2 ani, totuşi Gloria Mărăşeşti a reuşit să-şi facă un frumos renume. După un an de activitate în categoria treia, fuzionează la începutul actualului campionat cu Gloria din prima categorie, luându-i locul.

Deşi nu avea încă o echipă prea puternică, efectivul complectându-şi-l abia spre sfârşitul turului, debutează totuşi cu succes în prima categorie, matchul cel mai greu disputându-l cu Concordia pe terenul acesteia, cu care termină la egalitate 2—2, după ce a condus cu 2—0. Este şi singurul draw, celelalte jocuri soldându-se cu victorii concludente.

Ascensiunea aceasta rapidă se explică, pe lângă excelentele achiziţii făcute şi competenţei antrenorului Böhm, fost anul trecut la Chinezul din Timişoara.

Gloria Mărăşeşti a avut şi o excelentă comportare în Cupa României, în care a reuşit să se califice pânc în turul patru, cedând de justeţe Macabilor Buc. pe terenul acestora cu 1—0, după un joc dramatic şi cu rezultat injust.

Deşi Astra Moreni, celălalt campion de serie, este un adversar redutabil şi chiar dacă va dispune în baraj de toţi titularii, tot nu va putea învinge pe Gloria Mărăşeşti, pe care o vedem virtual campion al districtului.

Sacrificiile pe cari conducerea Gloriei Mărăşeşti, în frunte cu d-nii director Färber, Otto Löewi, Porosy, Hary Löebel, Herişanu şi ing. Ionescu, le fac, sunt şi vor fi încununate de succes, rezultat al devizei: „sport pentru sport".

ROMANO-AMERICANA DEASEMENI UN CAMPION DEMN

In fruntea categoriei a doua tronează Româno-Americana.

Această grupare şi-a făcut o obişnuinţă de a cuceri campionat după campionat. Anul trecut categ. treia, în actualul campionat o găsim din nou leader de toamnă cu 7 puncte din 4 jocuri şi cu trei mai multe decât al doilea clasat şi cu toate şansele să promoveze în prima.

F. C. S. V. SURPRIZA CAMPIONATULUI

La categoria treia leader este echipa cunoscutului „Nea Tănase". Din 3 matchuri mânjii lui F. C. S. V. au obţinut 5 puncte, reuşind turul de forţă de a ajunge campion de toamnă, înaintea unor grupări ca. Creditul Minier, Astra Ploeşti şi C. F. R. Infrăţirea, veteranele categoriei.

Clasamentele au forma următore:

CATEGORIA I-a A

Astra Moreni	5	5	0	0	23:10 10
Venus Câmpina	5	2	1	2	18:19 5
Princip. Elena	5	2	0	3	11:12 4
Steaua Română	5	2	0	3	10:13 4
Astra Boldeşti	5	2	0	3	15:14 4
Sport. Muncit.	5	1	1	3	13:23 3

SERIA B

Gloria Mărăşeşti	5	4	1	0	16: 2 9
Concordia	5	3	2	0	23:10 8
Unirea Hârsa	5	3	1	1	13: 5 7
Victoria	5	2	0	3	14:13 4
Condor	5	0	1	4	3:13 1
Venus Ploeşti	5	0	1	4	5:25 1

CATEGORIA II-a

Româno-Americana	4	3	1	0	13: 6 7
Astra Poiana	4	2	2	0	6: 8 4
Dorobanţul	4	2	2	0	7: 5 4
Columbia	4	1	1	2	15: 5 3
Generala	4	1	3	0	5:19 2

CATEGORIA III-a

F. C. S. V.	3	2	1	0	7: 5 5
Credit Minier	3	2	0	1	8: 5 4
Astra Ploeşti	3	1	2	0	9: 4 2
C. F. R. Infrăţirea	3	1	0	2	3:13 1

A fost delegat arbitrul ultimului match din divizia B

Duminică se dispută la Reşiţa ultimul match din divizia naţională B între S. S. M. R. şi Olimpia din Satu Mare.

Comisiunea centrală a Arbitrilor a delegat cu conducerea lui pe d. Janya (Timişoara).

GLORIA C.F.R. a renunţat la tratativele cu Stevovici...

...şi vrea să-i angajeze pe Panenka şi Pepelea

Dela promovarea în divizia naţională A, echipa gălăţeană Gloria C.F.R. a fost mereu bănuită că duce tratative cu foarte mulţi jucători, din care până la urmă n'a angajat decât foarte puţini.

In ultimul timp s'a întâmplat la fel cu jucătorul iugoslav Stevovici. Gălăţenii au tratat cu el dar până la urmă au renunţat să-l mai angajeze.

Acum, Gloria C.F.R. tratează cu doui jucători indigeni: Pepelea mijlocaşul centru de la D.V.A. şi Panenka, centrul atacant al lui Dragoş Vodă.

Au început examenele parţiale la şcoala naţională de antrenori

Eri 4 Decembrie la Şcoala Naţională de Antrenori au avut loc următoarele cursuri:

Dela 3-4 în ora de football practic, sub supravegherea d-lui dr. Virgil Economu pe terenul ANEF, s'a făcut un joc de football între echipa elevilor antrenori din Bucureşti contra acelora din provincie.

Rezultatul 1-1. In timpul jocului s'au făcut observaţiunile necesare pentruca elevii antrenori să evite unele greşeli în viitoarea carieră.

Dela 4-5 la ora de arbitraj, d. dr. Virgil Economu a vorbit despre arbitrajul în diagonală, arătând avantajele acestui sistem de arbitraj şi felul cum trebue făcut.

Dela 5-6 d. profesor Ion Coja a făcut o recapitulaţie asupra materiei predate până la data aceasta în vederea examenului parţial din Decembrie.

In ultima oră dela 6-7 elevii antrenori au dat lucrările scrise pentru examenele parţiale la Anatomie din materia predată de d. dr. Boby Zamfirescu.

*

Azi au loc următoarele cursuri la Şcoala Naţională de antrenori: dela 3-4 football practic cu d. dr. Virgil Economu; dela 4-5 football teoretic cu d. dr. Virgil Economu; dela 5-6 filiologie cu d. dr. Traian Dumitrescu; dela 6-7 gimnastică teoretică cu d. prof. Ion Coja

Convocări

● C. S. AGER convoacă pentru azi Marţi, 5 Decembrie 1939, ora 20 jum., la d. Nistor Pamfil, în b-dul Schitu Măgureanu 37, pe toţi membrii şi toţi jucătorii echipei I şi juniori.

● Asociaţia Sportivă Luceafărul convoacă pentru Miercuri 6 Decembrie a c. orele 21 la sediu în Str. Sabinelor No. 26 toţi membrii din comitet. In mod special sunt rugaţi a lua parte şi cenzorii. La ordinea de zi fiind chestiuni extrem de importante orice absenţă va fi sancţionată.

Matchul Industria Sârmei-S.S.M.R. contestat

Delegatul grupării S. S. M. R. care a jucat Duminică la Câmpia Turzii cu Industria Sârmei, pierzând cu 1 : 0, a declarat aseară la F.R.F.A. că va contesta rezultatul jocului.

Motivul contestaţiei este că partida — în lipsa arbitrului delegat — a fost condusă de unul din arbitrii de tuşe, membru în comitetul grupării Industria Sârmei.

SPECTACOLE

Teatre

OPERA: Bărbierul din Sevilla.
NAŢIONAL: Scrisorea pierdută.
STUDIO: Medalionul.
REGINA MARIA: Foc şi pară
SARINDAR: Aproape de cer, Figurantul.
MUNCA ŞI VOE BUNA: Nuntă pe datorie.
COMOEDIA: Două palme.
TEATRUL VESEL: Părintele căţeilor.
ALHAMBRA: Alhambra 4.12.35
LIGA CULTURALĂ Fiecare cum vede.
ALHAMBRA: Alhambra Baby.
TEATRUL RELIGIOS: Maica Taisia.

Cinematografe

ARO: „O noapte de pomină" cu G. Timică şi Dina Cocea. Complectare: film cultural; jurnal
CARLTON: „Moulin Rouge" şi Jurnal nou Fox.
SCALA: Fata bătrână şi jurnal Paramount
TRIANON: Raimu în Paris... la miezul nopţii, Jurnal Paramount şi Imblânzitorul de lei.
ARPA: „Crima din Linia Maginot".
FEMINA: Noaptea destinului.
SELECT: Femeea şi leopardul.
PALAS BULEVARD: Oameni de sacrificiu şi Atac în Mediterana.
REGAL: Adio d-le Chips şi jurnal Paramount
CAPITOL: Se aprind făcliile (film românesc) şi jurnal Metro.
FORUM: Femei în alb şi Totul pentru dragoste.
ELISEE: Cheia de aur, jurnal O. N. C., Paramount şi dansuri şi cântece ruseşti.
OMNIA: Doamna din Malacca şi Bătălia aurului.
ROXY: Stan şi Bran în Eroi fără voe, jurnal şi completare.
RIALTO: Conflict şi Vis de tinereţe.
AIDA: Poltava şi Fecioara de azi.
AMERICAN: Ea şi el şi Trustul veseliei.
BIZANTIN: Gunga Din şi Te'nvăţ eu minte.
BARCELONA: Turra, zeiţa junglei şi Satana în frac.
CARMEN: Mireasa fugară şi Ingerii infernului.
COTROCENI: Vis de tinereţe şi Suflete în ceaţă.
DIANA: Hanul groazei şi Tigrul din Arizona.
DACIA: Rendez-vous pe Riviera şi Misterele Africei.
DICHIU: Nevasta brutarului şi Rivalii.
EDISON: Prizonierul din Zenda, Evadatul 320 şi trupă de reviste.
FRANKLIN: Eroul dela Marna şi Dubla existenţă a d-rului Citterhouse.
FLORIDA: Sabotaj şi Suzana.
GRIVIŢEI: Jertfa supremă şi Honolulu.
GRAND: Stăpânul junglei (operă completă).
GLORIA: Ea şi el şi Nu vreau să mor.
ILEANA: Kentucky şi In zori de zi.
LIZEANU: Suez şi Valea giganţilor.
LUCIFER (Calea Dudeşti 97): Prinţ şi Cerşetor şi Scandal fără motiv.
LIA: Jertfa supremă şi Honolulu.
MARCONI: Bengali, Jurnal românesc şi Paramount şi trupă de reviste.
MODEL: Ultima baricadă şi Tu şi eu
MIORIŢA: Poveste tristă (film românesc), Sergentul Berry şi jurnal.
MARNA: Visul unei prinţese, Prizoniera din Sing-Sing şi trupă de reviste.
MILANO: Tentaţie şi Citadela.
NISSA: Masca eternă şi Valsul nemuritor.
NERO: Valsul nemuritor şi Poltava.
NONI: Fiul păcatului şi Bill Gazon.
ODEON: Oameni de sacrificiu şi Fracul verde.
PACHE: Adio pentru totdeauna şi Panică în Univers.
PARIS: Gangsterii din New-York, Secrete conjugale şi jurnal.
REX: Desmoşteniţii soartei şi In zori de zi.
RAHOVA: Ea şi el şi Un înger de fată.
SPLENDID: Franţa este apărată, Cuibul fericirei şi jurnal.
TRIUMF: Trei camarazi şi O familie trăsnită.
TOMIS: Doi camarazi, jurnal şi completare.
UNIREA: Viaţă de artist şi Alibiul.
UNIC: Fecioara de azi şi Suprema jertfă.
VOLGA: Noaptea amintirilor şi Parada tinereţii.
VOLTA-BUZEŞTI: Serenada primăverii şi Andy Hardy iubeşte.
VENUS: Viaţă de artist, Revista revistelor şi Jurnal.
VERGU: Oameni de mâine şi D-nul şi d-na Detectiv.

Football Football Football Football Football Football Football

Ultimul capitol al poveştii celor 224 de goaluri a fost mai pasionant decât toate celelalte

A 12-a etapă are o statistică extrem de interesantă

Alexandrescu, goalgetterul etapei

Sportul Studenţesc: un cumulard de titluri

AŞA DAR, TURUL CAMPIONATULUI DIVIZIONAR A LUAT SFARŞIT. CU REZULTATE TOT ATAT DE NEPREVAZUTE CA ŞI IN CELELALTE ETAPE. FIREŞTE, PERFORMANŢA ZILEI A REALIZAT-O TOT SPORTUL STUDENŢESC CARE — IN 9 ETAPE — NU A PIERDUT NICIUN MATCH. UNIVERSITARII DEŢIN ACEST TITLU DE PERFORMEURI AI ULTIMEI ETAPE ŞI AI INTREGULUI TUR.

*

Avantajul terenului a fost, poate, elementul cel mai neglijat în ultima etapă. Gazdele au fost învinse sau au câştigat greu 1 sau 2 puncte.

*

Bilanţ al goalurilor: s'au marcat 24 de goaluri, dintre care 11 învingătorii, 7 învinşii şi 6 egalii.

In total, în cele 11 etape s'au marcat 224 de goaluri, dintre care 50 au terminat la egalitate.

*

Cele 24 de goaluri din etapa de Duminică le-au marcat:

3 goaluri: Alexandrescu.

2 goaluri: Prassler, Păcuraru.

1 goal: Drăgan, Gică Popescu, Humis, Bodola, Auer, Bogdan, Marcu, Possack, Szaniszlo II, Batrin, Cociuban II, Zsizsik, Schira, König, Covaci şi Mihăilescu (Gloria C. F. R.).

In proprie poartă: Iordăchescu (Venus).

In cât, clasamentul de toamnă al goal-getterilor, este următorul:

10 goaluri: Auer şi Bodola.

9 goaluri: Bogdan, Covaci.

7 goaluri: Iordache, Bindea, Constantinescu-Grecu, Gigă Popescu.

6 goaluri: Bătrân, Marcu.

5 goaluri: Baratky, Cucula, Lucaciu, Koenig, Prassler.

4 goaluri: Reuter, Sonny, Petea, Szöke, Pernecky, Haas, Zsizsik, Cociuban II, Alexandrescu.

3 goaluri: Naciu, Marinescu, Moldoveanu, Bărbulescu, Sipoş, Pinter, Ene, Pankov, Păcuraru.

2 goaluri: Horotan, Simatoc, Cârjan, Szölösi, Remus, Moldovan, Martin, Lulu, Drăgan.

1 goal: Titi Dumitrescu, Mihăilescu, Mitan, Oprea, Mioc, Jifkovici, Dobay, Micu, Pop III, Spielman, Hanga, Slivăţ, Igna, Pataky, Szantay, Toth, Zsizsik II, Bücher, Vintilă, Dunăreanu, Vulcănescu, Justin, Milea, Bodea, Mihăilescu, Lakatos, Telegvi, Reinhardt, Humis, Possak, Szaniszlo II, Schira.

In proprie poartă — 2 goaluri: Golgoti; 1 goal: Holtzman şi Iordăchescu.

*

Trei penaltyuri au fost acordate în această ultimă etapă: două în matchul Rapid-Juventus şi unul la Sp. Studenţesc-Venus.

Două au fost transformate de Auer şi Prassler, unul ratat de Humis.

*

Din nou s'au înregistrat matchuri nule: două.

Şi 16 în total în t. . De 6 ori s'au înregistrat 2-2, de 5 ori 0-0, de câte două ori 4-4 şi 1-1 şi odată 3-3.

*

Echipa săptămânii ? Iată cum o vedem:

P. Rădulescu-Duce, Felecan I-Simatoc, Drăgan, Lacatos-Alexandrescu, Mihăilescu, Cociuban II, Cârjan, Taenzer.

*

Cel mai bun arbitraj: al d-lui Emil Kroner.

Cel mai slab: multe...

*

Cele mai multe goaluri le-au marcat: Rapid (31), Venus (29) şi Sp. Studenţesc (25).

Cele mai puţine: Victoria (10), Gloria C. F. R. (12), Juventus şi Amefa (15).

*

Venus (13), Victoria (14) şi Rapid (15) sunt echipele care au primit cele mai puţine goaluri, iar Gloria C. F. R. (29), Juventus (24) şi Unirea Tricolor (22) cele mai multe.

*

Cele mai puţine înfrângeri le-au suferit Rapid şi Sp. Studenţesc: câte 2; cele mai multe: A.M.E.F.A., Gloria C. F. R, şi Victoria, câte 6.

*

Cele mai multe victorii le-au repurtat: Rapid şi Venus (câte 6); cele mai puţine: Juventus (1) şi Victoria (2).

*

In sfârşit, iată şi echipele care au realizat cele mai multe matchuri nule: Sp. Studenţesc, U.D.R. şi Juventus, toţi câte 5.

Ca încheiere, arătăm că Sp. Studenţesc este cumulard de titluri: campion al condiţiei şi al deplasărilor, performeur al ultimei etape şi al campionatului de toamnă.

Programul Cupei României

10 Martie: optimile 7 Aprilie: sferturile de finală

Cititorii îşi amintesc de sigur că noi am anunţat încă de acum câteva zile datele la cari se vor disputa semifinalele şi finala cupei României.

Ulterior, comisiunea care veghează la bunul mers al competiţiei, a avut o nouă consfătuire cu preşedintele federaţiei d. general Gabriel Marinescu, în cursul căreia a fost stabilit întreg programul de primăvară.

Astfel, optimile de finală se vor disputa în a doua Duminecă a lunei Martie — adică la 10 Martie — sferturile de finală în a doua Duminecă a lui Aprilie — 7 Aprilie — iar semifinalele şi finala la 28 Aprilie şi 1 Maiu.

Urmează de aci că partida dintre F. C. Carpaţi şi Olimpia se va rejuca în prima Duminecă a lui Martie, aşa cum a fost fixată iniţial.

Sipos şi, probabil, Vintilă nu vor juca la Zagreb

Vareintraînschimb Baratky

Feroviarii susţin trei matchuri şi pleacă mâine seară

Rapid este una din echipele care nu poate lua vacanţă. Pentrucă pleacă în turneul dela Zagreb.

Se ştie că pentru deslegarea lui Sipoş, Rapid este obligat să joace la Zagreb un match cu Gradjansky. Sârbii au cferit şi Rapid a acceptat să joace şi un al doilea match cu H. A. S. K.

Profitând de acest turneu, Rapid a mai tratat angajarea unui al treilea match, la Subotica sau Borowo.

Astfel, feroviarii vor juca la 11 Decembrie la Subotiţa cu S. A. K.

Pentru întâlnirea cu Gradjansky bucureştenii primesc numai întreţinerea şi transportul.

PLECAREA: MÂINE SEARA

Expediţia feroviară pleacă mâine seară, la ora şapte.

Conducătorul lotului feroviar este d. inginer Zotta.

NICI SIPOŞ, NICI VINTILĂ, DAR IN SCHIMB BARATKY

Lotul feroviar, care va face deplasarea nu a fost încă fixat. Aşa cum am anunţat, la timp. Sipoş nu va însoţi echipa la Zagreb şi nu este exclus ca nici Vintilă să nu poată pleca.

O hotărire precisă se va lua astăseară, când vor fi puse la punct toate amănuntele deplasării.

Va juca în schimb Baratky în toate cele trei jocuri.

După toate probabilităţile va pleca următorul lot de jucători: Petrică Rădulescu, Negru, Marton, Lengheriu, Moldoveanu, Răşinaru, Costea, Boldi, Bogdan, Auer, Baratky, Florian, Căpuşan, Dan Gavrilescu.

Este vorba să plece şi Wetzer II.

Petrică Rădulescu explică „fuga lui după arbitru“

„Am vrut să-i mai mulţumesc odată pentru penaltyul din minutul 87...“

Când d. Vuia a fluerat sfârşitul matchului Rapid-Juventus, s'a petrecut o scenă inedită, desigur, care a fost fals interpretată de toată lumea

Arbitrul s'a îndreptat în pas mai mult sau mai puţin alergător spre culoarul subteran, care conduce din teren la vestiarele de sub tribună. In acelaş moment Petrică Rădulescu a rupt-o la fugă după domnul Vuia.

Şi pentrucă domnia sa arbitrase cum arbitrase, foarte mulţi au crezut că portarul Rapidului a vrut să... „se certe“ cu arbitrul.

Imaginaţia unor redactori a completat apoi scena de sub tribună. Care în realitate nu s'a petrecut.

O DECLARAŢIE A LUI PETRICA RADULESCU, „PRINCIPALUL VINOVAT“

Pentrucă iată ce declară Petrică Rădulescu, acela care trebuia să fie principalul vinovat al acestei imaginare afaceri:

„Am citit azi şi am rămas surprins că eu aşi fi lovit pe conducătorul matchului nostru. Lucru absolut inexact.

Se poate ca fuga mea la sfârşitul matchului să fi lăsat să se bănuiască acest lucru dar realitatea a fost totuşi alta.

Am alergat după d. arbitru pentru a-i mai mulţumi încă odată că „ne-a dat“ penaltyul din minutul 87 şi să-i spun că mă voi feri de-acum înainte să mai pun mâna pe mingie pentru a nu face... hands în careu“.

Declaraţia lui Petrică Rădulescu este categorică şi dacă vom adăoga că nu a putut să-i mulţumească, căci nu l-a mai putut ajunge, totul este rezolvat.

Imaginaţia a luat-o da data aceasta înaintea realităţii.

Ripensia încerca — pe tăcute — perfectarea unui turneu în nordul Europei

Acum, timişorenii şi-au îndreptat speranţele spre Africa de Nord

Timişoara, 4 (prin telefon). — Dintre echipele divizionare mari, numai Ripensia nu şi-a anunţat până acum proectele pentru vreun turneu în străinătate.

Foştii campioni naţionali au avut şi ei un proect, care ajunsese realizabil la un moment dat, dar pentru care acum nu mai poate fi nici o speranţă.

TRATATIVELE CU ŢARILE DIN NORDUL EUROPEI

Când toată lumea îşi îndrepta atenţia către Răsărit, managerul Ripensiei s'a gândit că ţările din nordul Europei sunt un teren neexploatat de echipele noastre. Şi a început tratative cu echipele suedeze şi norvegiene.

Aceste discuţiuni ajunseseră într'un stadiu avansat, când a intervenit conflictul ruso-finic în urma căruia, lumea din acea parte a continentului nu se mai gândeşte la football.

INCOTRO SE VA INDREPTA RIPENSIA?

Natural că Ripensia nu s'a descurajat de insucces şi încearcă mai departe obţinerea unor angajamente în străinătate. Conducătorii clubului păstrează cea mai desăvârşită discreţie asupra tratativelor cari se duc, dar mai mult din cauza greutăţilor pe cari ele le întâmpină decât din pricina importanţei lor.

Intr'adevăr, când Occidentul e în război, iar Orientul apropiat plin de echipe româneşti, nu e tocmai uşor să mai găseşti un angajament.

După svonuri cari circulă în localitate, Ripensia încearcă să perfecteze un turneu de circa 6 partide în nordul Africei. Pentru moment însă, nu suntem în măsură să precizăm stadiul tratativelor.

Dimineaţa: 97.000 lei,

După amiază: 190.000 lei

Dumineca trecută, matchurile bune şi mai ales vremea foarte frumoasă, au atras spectatori foarte numeroşi la arena Venus, în raport cu sezonul înaintat.

Astfel, dimineaţa Juventus şi Rapid au încasat 97.000 lei iar după amiază Sportul Studenţesc şi Venus 190.000 din cari studenţilor le-a revenit 54.000 lei.

MC. LIN HANOVER,
campionul trăpașilor europeni

La numărul de eri ne-am ocupat de recenta ispravă a americanului Mc. Lin Hanover, care actualmente e campionul trăpașilor din Europa.

Azi vom schița cariera acestui element excepțional. Sunt date cari interesează pe orice om de cal.

ORIGINA

Mc. Lin Hanover descinde din Mr. Mc. Elwin și Ethelinda, având origine excepțională. Tatăl său, în activitatea după turf, a reușit să stabilească un record mondial, trottând mila în 1.59¼. Ethelinda a avut pe turf o carieră tot atât de strălucită, reușind să câștige la trei ani una dintre însemnatele probe americane: Kentucky Futurity. Cel mai bun record stabilit este de 2.00¼ pe milă (adică 1.15.9 pe kilometru).

Primii cinci produși pe care îi dă, nu moștenesc nimic din marile calități ale ei.

In schimb Mc. Lin Hanover, prin performanțele excepționale pe care le stabilește, reabilitează pe fiica lui Peter the Great la herghelie.

CARIERA

La vârsta de 2 ani armăsarul american este acreditat cu recordul de 2.19½.

La 3 ani se afirmă cu desăvârșire. Vândut marei formațiuni Hanover Shoe Farm de către d. W. H. Cane, crescătorul lui, pentru 20.000 dolari, câștigă pentru noul său proprietar importanta încercare Hambletonian Stakes, învingând în ambele reprize.

UN NOU RECORD MONDIAL

Fiind aliniat pe la mijlocul lui August, într'o alergare cu două reprize, la Illinois, reușește să stabilească o performanță pe de-asntregul senzațională.

După ce în prima repriză derobează la plecare și este învins de Doctor Lee. Marcase 2.06 pe milă.

Deoarece era declarat câștigător calul care stabilește un record mai bun, conducătorul lui îl forțează dela plecare. Rezultatul: Mc. Lin Hanover stabilește un nou record mondial pentru cai de trei ani: 1.59¼ PE MILĂ. Vechiul record fusese fixat de Protektor în 1931.

INCUNUNAREA CARIEREI

Puțin după aceasta reușește să câștige Kentucky Futurity, confirmând astfel performanța lui anterioară. Invingător în ambele reprize, cași mama lui, stabilind respectiv: 2.00 3/4 (1.15 pe kilometru) și 2.01½ (1.15.6 pe kilometru).

După ce mai câștigă câteva probe este cumpărat de cotele Orsi-Mangelli, marele proprietar italian.

ALERGARILE DIN EUROPA

In Europa cai importați, cu cel mai scoborît record au fost: The Marchioness, Una Signal și Tara; toți având recordul de 2.00 (1.14,6 pe kilometru). In concluzie, Mc. Lin Hanover este cel mai iute trăpaș din Europa, importat.

In Italia a sosit în toamna anului trecut, și din pricina aclimatizării greoale nu a putut fugi decât în primăvara anului curent.

Pentru prima dată aleargă în Italia, la Milano, în ziua de 5 Martie, când a trotat kilometrul în 1.19,1 pe distanța de 2160 metri.

Nu a putut totuși câștiga decarece Agrigento, căruia îi dădea 60 metri își corectează recordul, stabilind 1.21,2.

Iată cari sunt performanțele lui stabilite în Italia :

Deci la 5 Martie: al doilea; pornind dela 2160, a parcurs kilometrul în 1.19,1.

La 25 Martie: primul; pornind dela 1640, a trotat kilometrul în 1.20,9.

La 17 Aprilie: primul, pornind dela 2130, a acoperit kilometrul în 1.19.

La 30 Aprilie: al patrulea; pornind dela 2160, a trotat kilometrul în 1.20,6.

La 8 Iunie: primul; pornind dela 2040, a efctuat kilometrul în 1.22.

La 18 Iunie: al doilea; pornind dela 2120, a parcurs kilometrul în 1.21.

La 25 Iunie: primul; pornind dela 2120, a acoperit kilometrul în 1.20,8.

La 2 Iulie: al doilea; pornind dela 1740, a realizat 1.20,7 pe kilometru.

La 16 Iulie: primul: pornind dela 2150, a străbătut kilometrul în 1.21,4.

La 21 Iulie: primul; pornind dela 2060, a stabilit cea mai bună performanță din Italia, 1.18,5.

Ultima ispravă este cea menționată în numărul de eri.

Datorită excelentelor performanțe stabilite, proprietarul său decide trimiterea lui în Germania, pentru a participa împreună cu cei mai buni trăpași din Germania la câteva însemnate alergări.

A fugit la 13 August în premiul Jubileului Berlinului, dotat cu 50.000.

Plecând dela 2940, dădea adversarilor săi până la 160 metri, deși pe un teren moale, stăbilește 1.20. terminând însă neplasat.

In următoarea alergare, pe care o dispută în Germania, se consacră definitiv, câștigând ambele reprize ale premiului Matadorilor. Dispunând la mare luptă de Probst, reușește recordurile de 1.17,5 și 1.17.

Această ispravă i-a atras titlul de „cel mai iute trăpaș din Europa".

De peste hotare...

YEARLINGII AMERICANI

In America s'a făcut de puțin timp desfacerea yearlingilor, proveniți din creșcătoria Waînut Hall. S'au obținut prețuri ridicate pentru următorii :

Excellency, din Volomite și Margaret Arion, 4000 dolari.

Lovesong din Volomite și Evensang, 4000 dolari.

Miss Scortt Worthy, din Scotland și The Worthy Miss 3600 dolari.

Scotland este tatăl iepei Amy Scotland care activează la noi, fiind importată anul trecut din America.

AUSTRIA

Săptămâna trecută s'a fugit la Viena „Premiul de Noembrie", care a fost disputat de câteva vedete ale trăpașilor de acolo.

Victoria a revenit lui Torkos (Wolkmann Jr.), care pornind dela 2260 a stabilit 1'25,5 pe kilometru.

S'au plasat Ural 2220 (Aichinger) în 1.27,1 și Thunichtgut 2240 (J. Lyon) în 1.26,7. Au fost 8 concurenți.

COTA : 72; 16, 16, 23 pentru 10.

ITALIA

Una dintre însemnatele probe ale stagiunii de închidere din Italia este Premio Chinsura.

Alergarea, care comporta 1400 metri, a ocazionat întâlnirea dintre caii de 2 ani și cei mai buni flyeri vârstnici. Victoria a căzut în lotul manjilor.

La mare luptă, doi anul BELLINI (49 jum.) a bătut cu un scurt cap pe trei anul Vello (60). Al treilea, la un gât, tot un mânz : Sirte (49 jum.) înaintea marelui favorit Sabla (47 jum.).

Invingătorul aparține cunoscutei formațiuni Tesio-Incisa. Descinde din Cavaliere d'Arpins și iapa engleză Bella Minna.

Se pare că este vorba de o generație de nădejde pentru galopul italian.

Bellini promite a fi un mare campion.

Caii de trei ani ai Franței
de MAIORUL OUTARD

Maiorul Outard este unul dintre cei mai pricepuți oameni de cai ai Franței. D-sa e membru al Federației Equestre Franceze și reprezentantul Franței în Congresul Internațional al Pur Sângelui.

D-sa a semnat în revista „L'Elevage de Cheveaux de Pur Sang", un articol despre caii de trei ani ai Franței. Dată fiind competența autorului și valoarea cailor francezi, socotim util să prezentăm cetitorilor noștri, în traducere, principalele fragmente ale articolului.

„Sezonul încercărilor clasice pentru trei anii francezi, s'a terminat cu „Marele Premiu al Parisului" pe care Pharis l-a câștigat într'un stil impresionant. Inchis la coardă, el nu a putut să se descurce decât la circa 150 metri de sosire. El tășni din pluton ca și cum ar fi fost aruncat de un catapult. Ajunse în câteva fulueri caii care îl precedau, ajunse pe Tricameron, care lăsase impresia că a scăpat în câștigător, și până la urmă câștigă de două lungimi, ușor.

Această a treia victorie a lui Pharis, repurtată cași celelalte în condițiuni vitregi îl califică drept de departe cel mai bun cal al generației sale.

Entuziasmați de această minunată victorie spectatorii îl compară cu unul dintre cei mai însemnați campioni.

Un clasament al celorlalți trei ani este dificil. Trebue să considerăm două loturi depsebite, pe care le-a invins Pharis.

In Derby ordinea a fost :

Pharis, Galerien, Bacchus, Trastevere, Infle, Mon Tresor III ; în Marele Premiu al Parisului : Pharis, Tricameron, Etalon Or, Allegory, Galerien, Birikil.

In rezumat, cali cari nu au fugit în Derby : Tricameron, Etalon Or, Allegory au sfârșit înaintea lui Galerien, sosit al doilea.

Se pare deci că aceștia trebuesc situați înaintea lui Galerien. In ce ordine ?

Evident, distanța de 3000 metri este în favoarea lui Tricameron, un steyer confirmat prin naștere, ca Tricard și Trevise III. Dar distanța întrecerilor clasice este de 2400 metri, pe care nu este sigur că Tricameron este egal de bun. Această distanță, se pare, că este mai favorabilă lui Etalon Or, care anterior a dat dovadă de viteză pe distanțe mijlocii, stabilind cronometraje excelente. Apoi ași clasa pe Galerien, Bacchus, care a avut mereu ingrata misiune de auxiliar al colegilor de grajd, Tricameron și Allegory.

Toți acești cai sunt bine născuți, aparținând liniilor de prim ordin. Reproducătorii din cari coboară s'au clasat astfel în anul trecut :

1. Bubbles — tatăl lui Tricameron — 2.355.939 franci.

3. Massine — tatăl lui Etalon Or — 1.734.764 franci.

4. Pharos — tatăl lui Pharis — 1.698.350 franci.

11. Monarch — tatăl lui Galerien — 968.573 franci.

Curentul de sânge al lui Pharos, ca și al fratelui său Fairway din Anglia, ar părea că sunt cele mai reușite din anul prezent.

Ambii reproducători sunt crescuți de lordul Derby.

Pe de altă parte, herghelițle cele mai remarcabile prin producția lor în general, și în anul prezent, în special, sunt:

Herghelia d-lui Marcel Boussac, unde Banstard a dat pe Denver și pe Cauzoni ; apoi Tourbillon care a dat pe Cillas și Last Post (ultimul câștigător la Baden—Baden), Adaris, Goya și Meridien.

Herghelia dela Meautry a baronului de Rotschild, care cu Braptome are acum doi buni doi ani : Alex (victorios în Anglia) și Montaguana.

Din aceias herghelie Bubbles a dat trei anii Tricameron și Genièvre, iar armăsarul Velourcreme este reprezentat prin patru anul Ambivalence și Brochet.

Herghelia d-lui Martinez de Hoz dela Auteuil unde Mon Talisman a produs un bun patru an : Tulma.

Monarch a dat la herghelia d-lui de Gasté, președinte al sindicatului crescătorilor, pe patru anul Premier Baiser și pe Galerien sosit al doilea în Derby.

Un nou grajd de pur sângi, pe cale de înființare

O veste imbucurătoare pentru turfiștii noștri se va înființa — și asta cât mai curând posibil — un nou grajd de curse.

Efectivul inițial va consta în patru elemente de mare valoare, cumpărate din Franța.

Pentru aducerea lor în țară este probabil să plece în Franța cineva din anturajul lui Wilson, — căci acestui antrenor îi vor fi dați caii în grije. Mai precis, deplasarea o va face Krimmer, mâna dreaptă a lui Wilson.

In ceeace privește numele, originea și performanțele cailor, acestea sunt păstrate în cel mai mare secret, pentru a nu se face vâlvă prea multă, pnă la împlinirea faptului.

O discreție la fel de mare se păstrează și referitor la nouii proprietari — căci vor fi doi.

Din câte am putut afla, este vorba și de unul din membrii de suprafață ai Jockey-Ciubului nostru.

Despre ceeace înseamnă actualmente înființarea unui nou grajd de curse, nu vom insista, pentrucă această problemă este îndeajuns de cunoscută. Acum, când se simte nevoie de mari proprietari, această inițiativă este cât se poate de binevenită.

DELA PLECARE LA SOSIRE
In formă: Rozina, Ben Hur, Talaz și Katy Caid
De urmărit: Kirasa, Edith, Lut și King Worty

● *ZENIT a luat inițial un avantaj mult prea mare, ca să mai fi putut pierde, oricât de lungă ar fi fost distanța. A fost cea mai bună tactică ce se putea adopta cu acest cal.*

● *GEISHA s'a plasat a doua, pentrucă Diadia Lul a galopat în linia dreaptă. Cu o mână mai energică, Geisha era capabilă să termine mai aproape.*

● *DIADIA LUL a galopat de trei ori, de fiecare dată pierzând teren prețios. Cu ultimul galop — acela din linia dreaptă — a pierdut și locul al doilea. Un cal care merge corect destul de rar.*

● *KIRASA, pentru lotul în care a concurat, s'a prezentat excelent, pe primul kilometru găsindu-se în frunte. Intre caii de categoria ei, este de urmărit.*

● *KITTY CLAIR a reușit însfârșit să câștige, pentrucă de data aceasta a avut de respins un atac, iar nu să atace. Iapa americană a marcat de data aceasta un progres, față de ultimele ei curse.*

● *AMILKAR a fost forțat pe prima parte a parcursului ca să intre în primul pluton, așa că la finish nu a mai avut impetuozitatea necesară ca să dispună de Kitty Clair.*

● *EDITH a concurat foarte frumos. Iapa este în progres și merită să fie urmărită.*

● *BANUȚA a mers corect găsindu-se tot timpul pe primul plan. Prin distanțarea iepelor Iarba și Bistricioara, Bănuța a rămas câștigătoare. Meritul ei este de a fi concurat onorabil, într'un lot destul de bun.*

● *JOCKER se găsește în situația Bănuței.*

● *IARBA a pierdut cursa din cauza incorectitudinei, de care a dat dovadă în atâtea rânduri.*

● *BISTRICIOARA este o iapă, care forțată pe prima parte a parcursului, merge neregulat la finish. Duminică a trecut linia sosirii astfel, pierzând o cursă pe care o merita.*

● *ROZINA a concurat excelent. Mergând tare pe tot parcursul, iapa a găsit suficiente resurse la finish. Pare să devină un element util.*

● *GIOVINEZZA II era mult mai periculoasă, dacă nu galopa în ultimul ocol. Și-a lăsat toată șansa în acest galop.*

● *LUT nu a dovedit decât corectitudine, pe tot parcursul având aceeași acțiune. Este de urmărit, în loturi unde nu va avea cai prea buni în spate, care să-l depășească la finish.*

● *BEN HUR a părut cel mai în formă cal al zilei. Era câștigătorul cursei chiar din ultimul ocol. Surul deține actualmente o formă, care-i va mai permite să câștige.*

● *TALAZ a concurat și el bine. La un moment dat se credea că a scăpat în câștigător, dar în linia dreaptă nu i-a putut rezista lui Ben Hur.*

● *DON a condus până în linia dreaptă, când s'a resimțit după urma efortului depus pe prima parte a parcursului.*

● *SONORA dacă era lansată mai devreme, putea câștiga.*

● *DURDULIA a făcut o cursă aparte, pe poziția a treia. Așa a plecat, așa a terminat.*

● *KATY CAID avusese o cursă anterioară foarte bună, în baza căreia se prezenta în această alergare cu mare șansă. Victoria iepei Katy Caid a fost mult mai ușoară decât a părut.*

● *KING WORTY a marcat o frumoasă revenire de formă. Până în linia dreaptă a mers tare și poate de aceea i-a cedat așa de ușor la finish lui Katy Caid.*

● *CUPIDON era foarte periculos, până în ultimul ocol, unde a dat un galop care i-a compromis toate șansele.*

R. Ossani conduce în clasamentul conducătorilor și P. Caprioli este primul pe lista jocheilor

In clasamentul conducătorilor italieni, R. Ossani este primul cu 122 alergări câștigate.

Conducătorul de clasă internațională A. FINU, profesionistul celei mai importante formațiuni din Italia — aceea contelui Orsi Mangelli —, nu figurează decât la locul al cincilea, cu 87 de curse, la egal cu O. ZAMBONI.

Dăm mai jos clasamentul conducătorilor cari au recolat peste 10 victorii :

R. Ossani	122
O. Balzi	113
D. Fabrucci	96
N. Brauchini	92
A. Finu	87
O. Zamboni	[illegible]
C. Menaiuri	[illegible]
A. Rosi	[illegible]
M. Baldi	[illegible]
U. D'Errico	8[illegible]
4. Rossi	7[illegible]
R. Battoni	[illegible]
A. Cicognani	[illegible]
G. Fabrucci	[illegible]
P. Jemnin	51
M. Barbetta	50
U. Battoni	45
F. Brauchini	43
G. D. 'Errico	40
A. Pieropan	37
R. Concioni	36
C. Rodolfi	36
M. Molesini	34
C. Cacciar	30
C. Viroli	27
G. Paolini	25
G. Quadrelli	24
V. Antonelli	23
L. Bertoli	22
M. Novi	21
E. Rosaspina	20
O. Bisi	18
S. Montini	18
R. Steidler	18
O. Orsi Mangelli	17
U. Pappadi	16
R. Santi	16
V. Mondelli	15
A. Montanari	14
U. Nenc oni	14
O. Fabrucci	13
G. Gambi	13
L. Hass	13
G. Nesti	13
M. Avalowee	12
E. Malvicini	12
B. Baldi	11
A. Gonella	11
G. Scapinelli	11
E. Barbetta	10
E. Kapp	10
C. Molesini	10

P. CAPRIOLI CAMPION

Pe lista jocheilor de vlat, P. CAPRIOLI conduce, totalizând în anul acesta 121 de victorii. Caprioli este primul jocheu al grajdului del Soldo, una din împortantele formațiuni din Italia.

Caprioli a cucerit deci din nou campionatul jocheilor din Italia.

Cu patru alergări mai puțin, la locul al doilea figurează S. Pacifici, după care vine apoi P. Gubelini, cu 109 curse câștigate.

Iată cum se prezintă, clasamentul complet al jocheilor italieni.

P. Caprioli	121
S. Pacifici	117
P. Gubelini	109
J. Romero	106
R. Renzoni	39
V. Celli	71
E. Camic	69
C. Pandolfi	44
A. Marchetti	43
L. Milani	38
U. Gabrieli	36
V. Lamberti	35
M. Grilli	28
L. Giovanale	27
J. Gabrieli	25
A. Rossi	25
G. Bugatella	23
L. Grassini	21
D. Mozza	19
R. Arnotti	17
O. Faucera	17
R. Malusardi	17
F. Andor	16
G. Preti	16
G. Benson	11
O. Ferreri	10
G. Grassin	10
A. Rimes	10
J. Takacs	10
G. Celli	9
A. Tugnoli	7
E. Vericelli	7
A. Bisi	6
E. Coccia	5
G. T. Emer	5
S. Paravan	5
G. Proietti	5
M. Bertini	5
G. Ceretti	5
R. Evans	5
G. Fantinanzzi	5
I. Grassini	5
D. Murray	5
L. Sella	5
F. Furia	4
S. Moglia	4
S. Antom el	3
E. Falconet	3
V. Rosa	3
V. Zabrak	3
D. Tacconi	3
A. Alessi	2
E. Bietolini	2
O. Scibe	2
R. Silenzi	2
A. Tarchini	2
D. Venanzoni	2
F. Azzini	1
D. Bugatella	1
N. Celli	1
O. Coccia	1
E. Evans	1
A. Fanucci	1
E. Gabrieli	1
U. Ginglial	1

Chipuri

Mâine dimineață, la [illegible] Băneasa Trap, vedetele vor alerga în pr. Sf. Nicolae
Va reintra Lit[illegible] tle Orphan

Reuniunea ce se va desfășura mâine pe hipodromul Băneasa-Trap se anunță interesantă, datorită programului. Cele 7 alergări ale zilei sunt deschise și vor fi disputate de concurenți de bună valoare. In acest sens este concludentă citarea numelor unor concurenți de talia lui: Haron, Gandolat II, Citronat Gordon, Ghid, Litlle Orphan, Antrag, Pandur, Kitty Clair, Kanada, Jarvis, Uța, Iubita și Ben Hur.

Jocul austriac va începe cu mâine de 56.140 lei.

Ne vom ocupa pe scurt de fiecare alergare în parte arătând caii cu șansă:

PREMIUL BINOLITE

Cei mai de seamă concurenți sunt cei cari pleacă dela 2180 metri, adică Bandit II, Kack, Răsura și Tava.

Dintre cellalți o menține pentru Jalpug, care fără galop poate figura.

PREMIUL BU[illegible]

Răsura are șansă afară de ea remarcă[illegible] Makrele, Hollo, Ga[illegible] nița, Viziru și Brebe[illegible] alergare deschisă, i[illegible] babil că vom asista [illegible] să luptă.

PREMIUL BU[illegible]

Cea mai calificată [illegible] fi Little Orphan, I[illegible] tual eșec al pension[illegible] casov, primii cari [illegible] sunt Iubita și King

PREMIUL BL[illegible]

Dintre caii cari [illegible] fruntea plutonului [illegible] luca, dacă va ar[illegible] reală, va figura. Co[illegible] seamă va fi Don, c[illegible] va greși, cu greu po[illegible] de Hispara, Bistr[illegible] Pușa.

CONCURENȚII

Premiul BINOLITE
Handicap — 15.000 lei

Dudu Gordon	2100	Gaidaev
Cina	2120	Tasopol
Ialpug	2140	Fischer
Tava	2180	Drăgotescu
Pinkerton	2180	Gavrilescu
Răsura	2180	?
Bandit II	2180	0
Jack	2180	Grünwald
Dor de Ducă	2200	0
Durdulia	2200	Corol

Premiul BURTON
Record — 13.000 lei

Răsura	2100	Gaidaev
Diadia Lul	2100	Raymer
Ostaș	2120	Pavlic
Sultana	2140	Moldovan
Va-ta	2140	Drăgotescu
Livada	2140	D-ra Crist.
Makrele	2140	Fischer
Holio	2160	Buțu
Gangster	2160	Podoleacov
Busuioc	2180	0
Poenița	2180	Szabo
Taina	2180	0
Viziru	2200	Dobrescu
Vuet	2200	?
Brebenea	2220	0

Premiul BUDWOOD
Condiție — 15.000 lei

Brad	1720	?
Eggy	1720	00
Isabela	1740	Crotenco
Dolly Worthy	1760	0
King Worthy	1760	Ghinea
Giuditta	1760	T. Marcu
Iubita	1760	0
Kitty Clair	1780	0
Catinca	1780	Teofil
Cartușel	1780	0
Little Orphan	1780	Cercasov

Premiul BLOSSOM
Condiție — 15.000 lei

Zanóza	1700	Raymer
Uraca	1700	0
Năluca	1700	Tasopol
Print W.	1740	Crotenco
Uria	1740	Zabelin
Pușa	1740	Borisiac
Tara	1740	Drăgotescu
Speranța	1740	Iurca
Călin	1760	0
Don	1760	Pavlic
Rozina	1780	0
Hispano	1780	Ghinea
Ialpug	1780	0
Giovinezza II	1780	0
Bistricioara	1780	0
Taina	1860	0

Premiul BRIDGET
Condiție — 15.000 lei

Mohor	1700	0
Florita	1700	0
Ciclop	1740	C
Handicap	1740	Borisiac
Kitty Clair	1760	
Giuditta	1760	
Centaur	1760	
Mura	1760	
Vuet	1760	
Cartușel	1780	
Ghid	1860	

Premiul BIN[illegible]
Handicap — 1[illegible]

Inel	1700	
Jeles II	1700	
Isabela	1740	
Dorna	1740	
Dolly Worthy	1740	
Leu	1740	
Draga Mea	1740	
Eggy	1740	
Nutza W.	1740	
Sonia W.	1740	
Peter W.	1740	
Sultan II	1740	
Domnica	1740	
Floare	1740	

INF[illegible]RMAȚII

● YEARLINGUI[illegible] și Domnișoara Po[illegible] Leon Grigorescu, [illegible]a

● LA SECRETA[illegible] CIETĂȚII Hipice[illegible] trap, se publică azi [illegible] alergările de Dumi[illegible] cembrie.

● GEZA NAGY, [illegible]lecat la noi pentru [illegible] Catargi, a fost an[illegible] enul viitor în Iugos[illegible]

din Rendeș[illegible], al d-lui [illegible]murit. [illegible]ATUL SO[illegible]omâne de [illegible]istanțele în [illegible]ă 10 De[illegible]cembrie

[illegible]are a înca[illegible]grajdul B[illegible]at pentru [illegible]ia

● TUDORA, iapă de doi ani din Ghiaur și Tallos, a d-lor L. Grigorescu și Popescu Letea, a fost trimisă la herghelia Pantelimon. In primăvară va reveni în antrenament la Mac Intyre.

● SE PARE că tratativele duse pentru cumpărarea cătorva trăpași de valoare din Ungaria să se soldeze cu un rezultat favorabil.

Situați[illegible]

N. Cerkasoff
E. Fischer
M. Pavlic
I. Szabo
Gh. Ghinea
L. Grünwald
N. Gaidaev
V. Andreyewsky
T. Tassopol
C. Slobozenco
D. Dobrescu
G. Crainic
I. Crotenco
S. Corol
P. Borisiac
T. Marcu
G. Gram
B. Grăjdănescu
I. Zabelin
C. Dumitrescu
V. Lucan
A. Podoleacov

PROBABILI

[illegible]Cercasov		Coconaș	1760 0
0		Ciclop	1760 Raymer
Crainic		Handicap	1760 0
Szabo		Cupidon	1780 Dobrescu
Tasopol			
0		**Premiul SF. NICULAE**	
?		**Handicap — 21.000 lei**	
[illegible]VALA		King Worthy	1700 0
[illegible].000 lei		Viziru	1700 0
Ghinea		Uța	1720 Pavlic
Pavlic		Rota	1720 Raymer
0		Jarvis	1720 Ghinea
0		Pleava	1720 0
Crotenco		Talaz	1720 C. D-rescu
Marcenco		Kanada	1740 Gaidaev
Grăjdănescu		Blondella	1740 T. Marcu
Fischer		Iubita	1740 x
Tasopol		Ben Hur	1760 ?
Corol		Valențio	1760 Crainic
D-ra Crist.		Antrag	1760 Grünwald
0		Pandur	1760 Dobrescu
Brânzea		Citr. Gordon	1780 Cercasov
0		Kundry	1780 0
		Gondolat II	1800 Grăjdănescu
		Haron	1820 Antrag

conducătorilor

103	T. Drăgotescu	8
89	M. Ionescu	5
77	Șt. I. Bordei	5
53	I. Moldoveanu	[illegible]
52	D-ra C-dorescu	[illegible]
47	I. Brânzea	[illegible]
47	M. Abăluță	[illegible]
45	G. Iurca	[illegible]
38	V. Vârlan	[illegible]
37	G. Komarnițky	[illegible]
31	F. Voronin	[illegible]
31	E. Marcenco	[illegible]
30	M. Strejeniuc	[illegible]
30	V. Novaci	[illegible]
29	Gartemberg	[illegible]
21	Maior P. Petrovic	[illegible]
20	Vassal de Aimée	[illegible]
16	N. Terehov	[illegible]
11	G. Gavrilescu	[illegible]
9	T. Popa	[illegible]
9	L. Thal	[illegible]
8	P. Dumitrescu	[illegible]
	J. Raymer	1

RUGBY

Stadiul Român învinge la mare luptă pe C. F. R., cu 13-10 (8-4)

Revenim astăzi asupra matchului de campionat, jucat Duminică pe cochetul teren feroviar între St. Român și C. F. R. câștigat de primii după o luptă titanică.

C. F. R., inaugurându-și terenul, a prezentat o echipă compusă din elemente tinere, pe care numai lipsa de rutină a păgubit-o de victorie. Deși învinși, tinerii feroviari au isbutit un rezultat care moral este egal cu o victorie. Au arătat conducătorilor: Ing. Mișicu, președintele A.S.C.C.F.R. și ing. Alex, Nicolau, președintele secției, cari au depus toată truda pentru a le face teren propriu, toată dragostea lor pentru club.

Să ții în șah o echipă ca a St. Român, nu e lucru ușor. Feroviarii au reușit această performanță prin elanul și râvna lor de echipă tânără.

CUM A DECURS MATCHUL

Marele favorit, St. Român este surprins dela început de aliura repede a jocului, imprimată de C. F. R. și încearcă prin joc technic să se instaleze în terenul advers, dar nu reușesc. C. F. R.-iștii decișI să facă un match mare, domină și rezultatul se vede. Zamfir trage un frumos droap-goall și scorul este 4 : 0 pentru C. F. R.

Stadiul Român contraatacă puternic prin joc deschis pe trei sferturi și înaintare, care aduce marcarea prin Ghiondea. T. Ioan transformă și scorul este 5 : 4 pentru Stadiul Român.

Jocul se menține la centru până aproape de sfârșit, când Umberto marchează pentru Stadiul în extremis și Tudor Ioan nu poate transforma.

Repriza se termină în dominarea C. F. R.-istă și scorul 8:4 pentru St. Român.

La reluare C. F. R. domină insistent și marchează prin Creițaru.

Nu trece mult și Blasek scapă „bolid" dintr'o grămadă și marchează la centru. T. Ion transformă ușor. Scorul este deci 13 : 7 pentru St. Român.

Tinerii feroviari contraatacă puternic și reduc handicapul Zamfir.

Până la sfârșit C. F. R. a mai avut ocazii însă n'a putut trece peste marea rutină stadistă.

D. Ionică Georgescu a arbitrat excelent.

S'au remarcat dela St. Român: T. Ioan, Puiu Argeșiu, Munteanu C., iar dela C. F. R.: Dragoș Țenescu, care în ciuda celor 17 ani, a fost cel mai bun dupe teren, Zamfir, Milea, Körner și Țenescu O.

Programul matchurilor de campionat

Iarăși matchul Vif. Dacia-Sportul Studențesc

In ședința de aseară biroul regional a fixat următoarele matchuri pentru campionat care se vor juca Duminică 10 Dec.

TEREN T. C. R.

St. Rom.—R. C. B. ,orele 10.30, arb. R. Vizanti.

T. C R.—Victoria, orele 14.30, arb. Dinescu.

TEREN C. F. R.

Venus—C. F. R., orele 10, arb. I. Georgescu.

TEREN VELODROM

Vif. Dacia—Sp. Stud., orele 15, arb. V. Anastasiade.

Dela Viforul Dacia

Viforul Dacia, secția rugby, convoacă toți jucătorii la antrenamentul general ce va avea loc Miercuri, 6 Decembrie 1939, la ora 10 dimineața.

Prezența jucătorilor este obligatorie, acest antrenament fiind fixat pentru punerea la punct a echipei ce va juca Duminică, 10 Decembrie 1939, în contra Sportului Studențesc, matchul de campionat.

ȘTIRI

VICTORIA, asociație polisportivă de sub înalta conducere a d-lui Ioan C. Petrescu convoacă pentru azi 5.XII a. c. orele 19.30 în localul „Ligei de atletism Muntenia" pe toți membrii săi: fondatori, activi și jucători.

La ordinea de zi fiind chestiuni de mare importanță.

Orice lipsă dela această ședință va sancționată.

Sunt convocați în mod special jucătorii secțiilor de: volley și rugby.

MARȘ

Un scurt rezumat asupra activității Comisiei de marș

Comisia de MARȘ din F.R.A. a activat anul acesta sub următorul comitet.

Președinte: Eugen Stoian

Membri: Sebastian Chinie, Comiser Iorgulescu, Vasile Firea, Const. Băltățescu, Paraschivescu Ion și Plut. Gavrilă.

Secretar: Valeriu C. Mitrea ajutat de S. Mantopol.

Sun numita comisie a desfășurat o vie activitate pentru propagarea frumosului sport care este marșul. Activitatea de anul acesta s'a mărginit la o serie de probe desfășurate în împrejurimile Bucureștiului. Pentru anul acesta era în proect și un concurs național însă din cauza lipsei de concurenți din provincie, concursul a fost hotărât pentru anul viitor. Iată acum și primele patru probe disputate în vară.

I. Prima probă s'a ținut în ziua de 4 Iunie 1939 pe o distanță de 6 km. având următorul traseu: plecarea parcul U. F. S. R. Sos. Kiselef până la hipodrom înapoi până la Piața Victoriei cu sosirea pe Șos. Kiseleff. Au luat parte 16 concurenți clasați în ordinea următoare:

1. Ignuta Ion (Poliția) 28 m. 0,25.
2. Toporăste Al. (Poliția).
3. Amorțitu D-tru (St. Rom.).

O cursă curajoasă a făcut Gheondea (St. Român) și Teodosiu V. (Venus).

II. Cursa doua desfășurată pe o căldură insuportabilă în ziua de 11 Iunie 1939, a întrunit la start un număr de 35 concurenți aparținând cluburilor Bucureștene. Parcursul a măsurat 9,200 km. urmând următorul traseu. parcul U. F. S. R., podul Băneasa, Șos. M. V. Mihai, Șos. Buzdugan Piața Victoriei, parcul U. F. S. R. Cursa a fost câștigată de V. Firea (St. Rom.) în 49 m. 50 s. urmat de Ciobanu (St. Rom.) și Ignuta Ion (Poliția). Concurenților care s'au remarcat li s'au împărțit numerose premii constând din plachete și tablouri.

III. Cea de a treia probă a sezonului a fost programată între București — Otopeni — București cu plecarea și sosirea din parcul U. F. S. R. Ca și la proba anterioară startul a fost populat cu un număr record de concurenți. Dintr'un lot de 45 concurenți au terminat cursa 42. In formă bună Firea Vasile (St. Rom.) a câștigat cursa conducând pe tot parcursul. Iată clasamentul.

1. V. Firea (St. Rom.) 1 oră 42 m. 25 s:
2. Ignuta I. (Poliția).
3. Opran Gh. (V. Dacia).

In această probă a ieșit la iveală tânărul Vasilescu C. (Leonida) care a făcut o cursă curagioasă reușind să se claseze al VI. O notă bună pentru Teodosiu și Ruta.

IV.A patra probă a contat pentru campionatul regional pe 5 km., 10 km. și o oră. Cele trei probe s'au disputat pe pista dela Anef în dimineața zilei de 9 Iulie a. c. Clasamentul s'a făcut pe categorii. Surpriza zilei a furnizat-o tot Vasilescu C. (Leonida) care a cucerit toate campionatele de juniori. Iată și clasamentele:

5 km. Seniori. 1. Vasile Firea (St. R.) 25 m. 20 s. In ordine se clasează Teodosiu V. (Venus) și Ciobanu D-tru (St. Rom.)

5 km. juniori. Vasilescu C. (Leonida) 26 m. 38 urmat de Beza și Manu Licurg, dela C. F. R.

10 km. seniori, Vasile Firea cucerește și acest campionat în timpul de 51 m. 23 s.

10 km. juniori. La juniori Vasilescu își însușește cu ușurință titlul de campion regional parcurgând cei 10 km în 56 m. 30 s.

In continuarea acestei probe cursa de o oră a fost viu disputată. Datorită rutinei și suflului inepuizabil Vasile Firea a câștigat-o cu un avans de aproape de 600 m. reușind să străbată într'o oră 11.650 km.

La juniorii singurul care a intrat în clasament a fost Vasilescu C. (Leonida) care a acoperit distanța de 10.000 km. într'o oră.

Cu această probă șirul concursurilor de marș a fost întrerupt aproape 2 luni, după care și-a urmat cursul cu proba de 20 km. pentru campionatul regional.

S. MANTOPOL

PING-PONG

Duminică 10 crt. Aurora organizează un interesant concurs

Gruparea bucureșteană Aurora organizează Duminică 10 Decembrie un mare concurs de ping-pong dotat cu numeroase premii.

In lipsa „așilor" plecați la Budapesta ei va da putința de afirmare tinerelor elemente.

Se vor disputa următoarele categorii : I, II, III și începători.

Vom reveni cu amănunte suplimentare în numerele viitoare.

CICLISM

Explicațiuni

Ce este și ce înseamnă un alergător „reînviat"

Cuvinte pentru profani cât și pentru inițiați

Deunăzi am scris despre un alergător... „reînviat".

Cuvântul l-am mai întrebuințat noi, în câteva rânduri, și cam tot deatâtea ori, el a produs mirare oarecum, deși din textul articolelor se putea vedea prea bine cam ce înseamnă acest adjectiv, în ghilimete, și ce este un alergător căruia i se atribuie acest termen... exotic.

Totuși, spre buna știință a tuturor, comentăm astăzi, mai pe larg, acest termen.

La noi, ca și ori unde aiurea, se petrece cu majoritatea alergătorilor un lucru tare ciudat.

Mulți, foarte mulți juniori, în epoca de ucenicie a ciclismului, se comportă atât de frumos, în cât începi să crezi că, în scurtă vreme, vor dărîma voga vedetelor, la ordinea zilei, ei afirmându-se ca elemente extra-ordinare cărora, într'un viitor apropiat, n'ai ezita de fel să-i califici „fenomene".

Dar, după un an, doi, sau trei chiar, urmând o linie progresivă, aceste „revelații", aceste „speranțe" încep să deziluzioneze, să nu se mai țină de cuvânt, ele trecând repede în marea masă alergătorilor de talie mediocră, ratând un viitor sportiv care se anunța demn.

De unde până mai eri acești juniori erau foarte serioși, se pregăteau dârz, ascultau cu luare aminte sfaturi, ai să-i vezi luând-o cu totul alături de drumul cel bun.

Presa observând că-s elemente bune, îi încurajează pe ace.ști juniori, în dorința firească de a-i stimula, de a da, indirect, sportului noui așI.

Zadarnic însă.

Puștii și-o iau în cap, cum se spune în limbaj mai plastic, și sunt pierduți.

Odată suprapreținându-se, uită că modestia este esențialul marilor isprăvi, își pierd vremea în cancanuri, în bârfeli, pentru ei nu mai contează nimic și nimeni.

Insă pe teren e o adevărată tragedie cu acești tineri, vedete-închipuite.

90 la sută, rămân mediocri sau dispar din sport. Considerându-se... personalități, umblă în buzunar cu ziarul în care le-a apărut numele sau poza, sunt țâfnoși nevoie mare, li se pare că tot cartierul îi admiră și nu ezită să ducă viață dezordonată.

De efecte nu mai vorbim — (deși nimeni n'are pretenția că dacă faci sport trebue să devi ascet).

Foarte puțini însă, după ce trec această perioadă, reușesc să revină făcând să se vorbească din nou de ei.

Faptul se produce de obiceiu după vârsta de 25 ani.

Intre timp băeții, unii, s'au căsătorit, și-au găsit echilibrul fizic și văd cu ochi mai serioși sportul.

Exemplele există în toate sporturile.

Săptămâna viitoare publicăm:

14 ani de curse „VIAȚA MEA SPORTIVA"

povestită de NICULAE ION ȚAPU și redactată de EMIL IENCEC

Doi cicliști români vor alerga, în Ianuarie, la Berlin

In urma scrisorii primite din partea federației germane de ciclism (pe care forul nostru de specialitate a binevoit s'o facă cunoscută numai unui singur ziar), — „F. R. C"-ul a răspuns că va trimite la cursele din Ianuarie doi alergători.

Ciclo-cross

Duminică, în „Valea Plângerii"

Se va alerga un „ciclo-cross" deosebit de spectaculos

In dosul cimitirului Belu, pe un traseu care se pretează de minune curselor de „ciclo-cross" se va alerga o competițiune osebit de interesantă.

La această probă vor participa numai *neliceniații*, adică acei care n'au fost încă legitimați de nici o grupare.

Dat fiind că se contează pe zeci de inscrieri nu este exclus ca din rândurile anonimilor care vor alerga Duminică să iasă noui elemente destoinice.

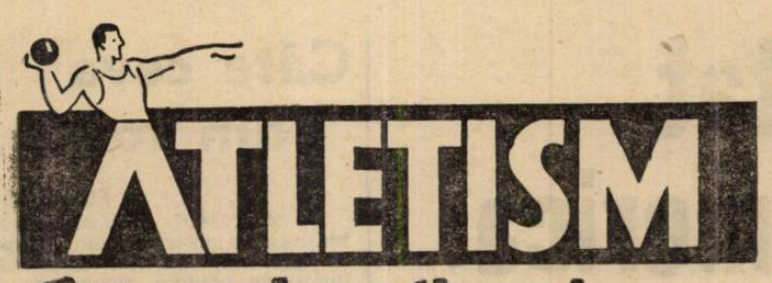

„Crossul național va măsura 10 km...“

...a declarat d. col. E. Pălăngeanu

După ședința de aseară, d. col. adj. E. Pălăngeanu, președintele F. R. A., a făcut o declarație categorică :

„Crossul național va măsura de data aceasta 10 km., iar parcursul îl vom fixa astăzi, împreună cu membrii comitetului anume desemnați. Ținem ca cea de a doua ediție a Națională din acest an să ne facă să uităm insuccesul celei de Duminică.

Vă promit că vom face totul pentru a reuși“.

Și pe fața de ostaș a colonelului Pălăngeanu se putea citi ferma hotărîre de a învinge !

Rezultatele concursurilor atletice dela Vâlcele

Duminică gruparea C. F. R. din localitate, a organizat un mare concurs atletic pe Stadionul local.

D. ing Vasile Balaban a oferit câștigătorilor de probe diferite plachete și diplome. Dăm mai jos rezultatele acestui concurs:

100 m. plat

1. Dumitru Cojocaru (C. F. R.) 11 s 4.
2. Jean Abramovici (Paza) 11 s 6.
3. Constantin Tăutu (C. F. R.) 11 s 7.

400 m. plat

1. Vasile Dinulescu (Ind.) 56 s 7.
2. Niculaie Dimcea (Jandarmăria) 56 s 9.
3. Constantin Huncă (Paza 56 s 9.

1500 m. plat

1. Ion Filip (Paza) 4 m. 27 s 1.
2. Ion Nistor (Jandarmăria) 4 m. 28 s 2.
3. Nae Ghindă (C. F. R.) 4 m. 29 s 9.

Înălțime

1. Jean Abramovici (Paza 1 m. 64.
2. Dum Alexandrescu (Paza) 1 m. 64.
3. Patriciu Irimescu (C. F. R.) 1 m. 63.

Din acest lot de atleți am remarcat pe următorii: Ion Filip, Dumitru Cojocaru și Jean Abramovici cari au obținut rezultate excelente.

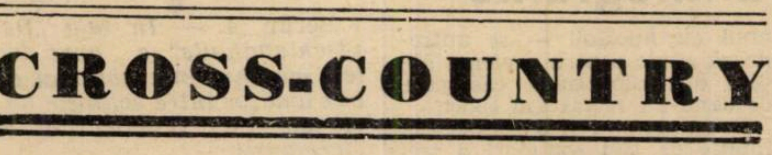

Ședința de aseară a F.R.A-ului a decis:

Crossul național se va realerga Miercuri 6 Decembrie

In ședința de aseară a FRA-ului prezidată de d. colonel Pălăngeanu, și la care au luat parte d-nii Baicu, Herjeu, l. C. Petrescu, ing. Lăzărescu, Eugen Stoian, C. Leoveanu, Th. Popovici, s'a luat hotărârea redisputării crossului național.

Traseul se va fixa în dimineața acestei zile și va urma, în parte, traseul de Duminecă.

Deși d. Eugen Stoian a propus un spectaculos și interesant parcurs, în vecinătatea Văii Plângerei, iar noi am sugerat ideea unui cross în preajma Parcului Național Carol II, care ar putea fi urmărit de pe tribuna Hipodromului Băneasa —, avem credință că Velodromul nu ne va mai oferi surprize și nedumeriri.

Nu știm însă dacă toate echipele bucureștene vor participa. Leonida pare că va absenta. Am voi însă să vedem iar Brașovul la start, și entuziasmul de Duminecă al d-lui Moldovanu, ne spune că putem spera acest lucru.

Așadar crossul național se va realerga de Sf. Nicolae, Miercuri 6 Dec., la ora 11. Plecarea și sosirea vor fi pe Velodrom. Cu acest prilej se va face și împărțirea premiilor, pentru învingătorii Crissului de juniori.

Echipa Brașovului sosește astă seară...

...și este foarte puternică

Răspunzând invitației Federației Române de atletism, sportivii conducători ai atletismului din Brașov, au hotărît, în ciuda greutăților, să se prezinte și la crossul de mâine.

Alergătorii brașoveni având în frunte pe d. prof. I. Moldovanu vor sosi în capitală astăseară.

Culorile orașului dela poalele Tâmpei vor fi reprezentate de o puternică echipă a **As. Sp. Municipiului Brașov.**

In crossul de mâine purtătorii culorilor brașovene au mari șanse și lupta lor cu cei din Capitală se anunță aprigă.

C.F.R. întâlnește Miercuri pe I.P.P.

Miercuri de dimineață la orele 10 pe Velodrom, C.F.R. întâlnește pe I.P.P. într'un match care se anunță extrem de disputat.

Va conduce d. Lienr.

ȘTIRI

■ C.F.R., secția de hand-ball, convoacă pentru mâine Miercuri 6 crt., pe terenul Velodrom la ora 10 dim., în vederea matchului cu I.P.P., pe următorii jucători :

Calistrat, Ionescu-Crum, Frantz Drăgan, Boldiș, Tudor, Ion Gunopol, Andronache, Cârlig, Tatarovici, Falteisek, Herold, Covaci, Alexandrescu, Argeșiu și Iatropol.

Pentru candidații la școlile civile de pilotaj

Federația Aeronautică Regală a României (F.A.R.R.) încunoștiințează pe tinerii care s'au înscris la școlile civile de pilotaj pentru a urma școala de subofițer navigant în aviație, că rezultatul admiterii la vizita medicală și la acte se poate lua în cursul zilei de azi, Marți 5 Decembrie a. c. la F.A.R.R. sau la Asociațiile aviatice unde s'au înscris.

Examenul scris se va ține mâine, Miercuri 6 Decembrie, la Academia de Inalte Studii Comerciale și Industriale.

Candidații admiși vor trebui să fie prezenți la ora 7 dimineața la Academie, în Piața Romană, unde se poate ajunge cu tramvaiele 15, 20, 19 și autobuzele 44, 47 și 32.

Breack... stop... out

● In legătură cu gala de box care a avut loc Sâmbătă seară în str. Claudiului, revenim cu o precizare.

Din eroare a apărut, lupta dintre Gh. Enciu și Mircea Măgureanu ca match de exibiție Facem cuvenita rectificare după cum urmează : în match de exibiție, Mielu Doculescu a întâlnit pe Virgil Brădeanu și Marin Dobrescu făcând un frumos antrenament. Iar în ultimul match al serii, s'a întâlnit Gh. Enciu cu Mircea Măgureanu, decizia fiind match nul.

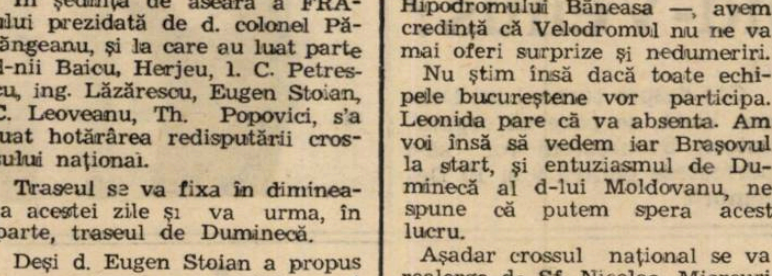

Federația de patinaj a stabilit figurile și condițiunile campionatelor naționale pe 1940

Pe baza deciziunilor luate în adunarea generală și în ședința Comitetului Federal aducem la cunoștința societăților cele ce urmează:

Comitetul Federal a stabilit figurile impuse și condițiunile campionatelor de figuri pe anul 1940 precum urmează:

Camp. de figuri pentru domni: Figuri impuse: 19 ab, 20 ab, 23 ab, 36 ab, 39 ab.

Figuri liber alese 5 minute. Coeficient 14. Maximul de puncte 252 plus 168=420.

Camp. de figuri pentru doamne. Figuri impuse: 18 ab, 23 ab, 25 ab, 29 ab, 30 ab, 35 ab.

Figuri liber alese 4 minute. Coeficient 11. Maximul de puncte 204 plus 132=336.

Camp. de figuri pentru perechi. Figuri libere alese 5 minute.

Dat fiind că până acum organizarea **campionatelor naționale de patinaj de figuri n'a** fost cerută de nici una dintre societățile afiliate, adunarea generală a hotărât, ca data și locul acestora să fie stabilite de către Biroul Federal, conform tratativelor, ce vor urma.

Campionatele de viteză vor fi organizate în Cluj de către Federațiunea la o dată, care se va fixa ulterior.

Concursurile pentru **cupa challange a d-lui dr. Elemér Hirsch,** oferită pentru concursuri de figuri pentru seniori și juniori, se vor ține și în acest an pe Lacul Roșu (Gheorghieni), în a doua jumătate a lunei Februarie 1940.

De către adunarea generală **s'au ales ca censori d-nii:** dr. Linul Victor, Anca Paul, Alexy Adalbert și ca președinte al com. reg. Cluj: d. lt.-col. Giurgiuț Petre.

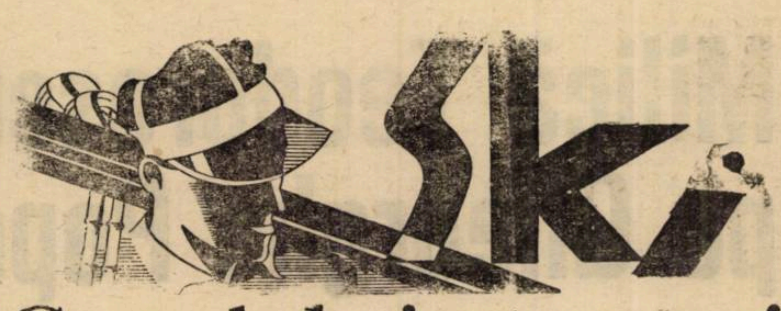

Cursul de instructori dela Diham a fost amânat

Federația Română de Ski anunță pe ofițerii ,comandanții școlilor și premilitari precum și instructorii delegați de cluburi că se amână pentru o dată ce se va anunța ulterior începerea cursului de instructori dela Muntele Diham care trebuia să aibă loc în ziua de 8 Decembrie a. c.

Amânarea începerii cursului s'a făcut din cauză că s'a topit zăpada.

O mare competițiune rezervată tineretului

D. ing. Radu Filiti a anunțat Federația Română de Ski că va dona un frumos trofeu rezervat unei probe de slalom pentru juniori între 15—18 ani. Acest concurs ar urma să se dispute în fiecare regiune, iar primii doi clasați din fiecare regiune să-și dispute trofeul într'o localitate ce va fi fixată de Federația de Ski în fiecare an.

Primii din fiecare regiune vor primi și ei miniatura cupei. Comitetul technic al Federației a fost rugat să întocmească un regulament al acestei competițiuni de mare viitor pentru skiul românesc.

Ceaiul F. R. B. V.

Federația română de basket și volley-ball organizează mâine 6 Decembrie (Sf. Niculae), după amiază, un ceai dansant, în saloanele „Arta“ din str. Batiște 14. Cu această ocazie F. R. B. V. va înmâna cupele și plachetele echipelor câștigătoare ale cupelor de toamnă precum și campionilor pe anul 1938. In consecință, vor fi răsplătite pentru eforturile depuse în campionat și cupe următoarele echipe femenine: IUREȘ CLUB, SPORTUL STUDENȚESC și RADU VODA iar la băeți: SPORTUL STUDENȚESC, C. F. R., AVANTUL SPORTIV și V. S. C.

Cu alte cuvinte este o sărbătoare a volley-ball-ului și basket-ball-ului românesc, care va căpăta o amploare deosebită, căci la ea vor lua parte toți președinții de federație în frunte cu comitetele lor.

PROGRAMUL ZILEI A III-a

8—8,30. Caraiman — Crai Nou băieți, arb. Bădescu A.

8,30—9. I.P.P. — Vergu băieți, arb. Bucur C.

9—9,30. St. Rom. II — Macaby fete, arb. Șurmeian T.

9,30—10. Tirul — E.F.A. băieți, arb. Pârvulescu P.

10—10,30. V.S.C. — Săgeata băieți, arb. Chiale T.

10,30—11. Vif. D. — Hai-H. fete, arb. Fr. Marinescu.

11—11,30. C.F.R. — Vif. Dacia băieți, arb. Avachian.

11,30—12. E.F.A. — Start, G. fete, arb. N. Alexandrescu.

12—13. Energia — Juventus basket băieți ,arb. Oren P.

14,30—15. M. Of. — Pebe Băieți, arb. Andronache A.

15—15,30. Venus — A.S.C.J. fete, arb. Andronache.

15,30—16. Sp. St. — St. Rom I fete, arb. Giorgiade C.

16—16,30. M. Of. — Vergu fete, arb. Giorgiade C.

16,30—17. R. Vodă — Viitorul băieți, arb. Herold.

17—17,30. Delavrancea — Aurora fete, arb. Gașpar.

17,30—18. Caraiman—Bonaparte fete, arb. iRegler.

18—18,30. Venus — Aurora băieți, arb. Augustide.

18,30—19. Sp. Stud. — Delavrancea băieți, arb. Herold.

19—20. Sp. Stud. — R. Vodă basket băieți, arb. Augustide.

20—20,30. Av. Sp. — A.S.C.J. băieți, arb. Cezar I.

20,30—21. Bonaparte — Vult. Carp., arb. C. Iosif.

21—21,30. Cometa — Macabi băieți, arb. Scorțeanu.

Milică Teodorescu l-a invitat pe Gheorghe Popescu în America...

...şi acesta a acceptat să plece dacă organizatorii americani îndeplinesc patru condiţii

James Perry, managerul american al ploeşteanului

Milică Teodorescu ţine foarte mult la proectul său de a organiza un adevărat turneu al boxeurilor români în America de Nord.

Intr'adevăr, se ştie că Milică a scris din New-York că a aranjat pentru mai mulţi boxeuri români matchuri în Statele Unite.

Ei bine. Milică dr. Teodorescu a trimis şi lui Gheorghe Popescu o asemenea scrisoare.

Şi dacă ceia ce spune Milică se poate realiza, acest proect nu-l va găsi nepregătit. Pentrucă Gheorghe Popescu — graţie domnilor col. Ciuperescu şi maior M. Oprescu — a putut face un antrenament continu şi complet.

TOTUL E ARANJAT. GHEORGHE POPESCU AR AVEA ŞI UN MANAGER AMERICAN

Iată acum textul acestei scrisori interesante, pe care Milică Teodorescu a adresat-o lui Gheorghe Popescu pentru ca acesta s'o dea mai departe d-lui Chiţu, susţinătorul acestuia.

„Eu ştiu d-le Chiţu că dvs. sunteţi un bun prieten al lui Gh. Popescu sau mai bine zis, eu ştiu că dvs. îi sunteţi ca un părinte. Deaceea, cu respect mă adresez dvs. rugându-vă să mă puneţi în curent cu adresa lui. Sau dacă puteţi să vorbiţi cu el, vă rog să-l anunţaţi, că am pentru Gheorghe Popescu o interesantă „ofertă" de a-l aduce aci în America. Vă rog d-le avocat să nu vă supăraţi că vă pun pe drumuri, dar ştiu că pentru Popescu dvs. faceţi cu plăcere cele necesare de a-l ridica acolo unde trebue. Anunţaţi-l vă rog că am aranjat totul pentru el şi nu aştept decât ca el să-mi răspundă afirmativ, ca imediat apoi să-i trimit biletele de voiaj Bucureşti-New York. Vă rog anunţaţi-l că i-am găsit un mare manager pe nume JIMMY PERRY şi că sper ca el să fie cu siguranţă puţin mai târziu champion mondial; eu, îl cunosc bine şi ştiu că este mereu un champion de clasă".

BOXUL LUI GHEORGHE POPESCU AR PLĂCEA AMERICANILOR

„Iar boxul lui place americanilor, căci el boxează şi nu se joacă, pe ring. El la fel ca şi mine, face box spectacular. Îi fac acest serviciu, căci îmi este bun prieten şi pentru că vreau ca sportul românesc să ia avânt şi în America. Vă rog anunţaţi-l ca imediat să-mi scrie dacă poate sau nu veni în America. Şi dacă poate, să-şi scoată paşaport şi să mă anunţe la fel de urgent. Eu îi trimit odată cu biletele de voiaj şi un contract de match, ca prin ajutorul lui să-şi scoată viza la consulatul american pe timp de un an. Să-mi scrie deasemeni dacă are vre-un contract de manajament cu vreun manager european ca să nu aibă apoi încurcături aci. Aştept răspunsul dvs. şi al lui Gheorghe Popescu şi vă rog să primiţi d-le avocat asigurarea stimei ce vă păstrez".

GHEORGHE POPESCU E GATA DE PLECARE ŞI PUNE CONDIŢII

D. avocat Chiţu a răspuns în numele lui Gheorghe Popescu că acesta are contract de manajament cu Léon Belliers din Paris dar că poate garanta printr'o scrisoare a acestuia că e liber de orice obligaţie faţă de el.

Gheorghe Popescu este gata de plecare şi va pleca imediat dacă se vor îndeplini următoarele condiţii:

1) Să primească biletele pentru voiajul Bucureşti—New-York şi retur; 2) Contractul sau contractele pentru partidele care i s'au aranjat; 3) Speze de voiaj ca să poată ajunge la New-York şi 4) Precizarea bursei sau burselor pe care le primeşte şi reţinerile pe care i le face Mr. Jimmy Perry, managerul său pentru America.

In momentul când aceste patru condiţii vor fi satisfăcute, Gheorghe Popescu pleacă imediat.

Câte ceva din toate...

FOOTBALL

IN MATCHUL Germania-Italia jucătorii au purtat numere pe spate. Spectatorii au fost foarte mulţumiţi de noutate, fiindcă pe un stadion mare ca acela dela Berlin jucătorii şi mai ales cei străini nu pot fi recunoscuţi uşor după figură.

ATLETISM

MAEKI, cunoscutul alergător finlandez este în America. „Sport" din Zürich publică o fotografie, în care stă la radio cu fiica sa aşteptând ştirile de acasă Maeki este militar dar a primit concediu pentru a concura la campionatele Americei pe teren acoperit. Alergătorul finlandez a făcut câteva antrenamente şi este socotit câştigător.

TENNIS

DONALD BUDGE, fost campion mondial amator şi actual profesonist abandonează tennisul.

„Matchurile cu Vines Perry, Tilden, Stoefen, precum şi publicul m'au obosit mult" declară Budge.

Ce va face în viitor?

Incepe un antrenament nou dar nu de tennis Are să se ocupe doar cu muzică. Dealtfel acesta s'a terminat cu un câştig de 75.000 de dolari (10 milioane de lei).

PING-PONG

IN CAMPIONATUL de echipă al oraşului Budapesta conduce V. A. C. Clasamentul are următoarea înfăţişare:

1. V. A. C.	6	joc —	11 p.
1. V. T. E.	5	„ —	8 p.
3. D. S. C.	5	„ —	6 p.
4. Piaristi	7	„ —	6 p.
5. M. T. K.	5	„ —	5 p.

Allo! Allo! Aici străinătatea...

Copenhaga, 4. — Ultima zi a matchului de tennis Italia-Danemarca s'a soldat cu următoarele rezultate:

Cucelli — Plougman 6:8, 6:3, 7:5.

Romanoni — Thielsen 6:4, 6:2.

Canapelle, Cucelli — Plougmann, Panker 6:2, 6:8, 6:4.

*

Berlin, 4. — *In sala „Deutschlandhalle" a avut loc ieri matchul internaţional de box amator între echipele naţionale ale Danemarcii şi Germaniei.*

Germania a învins cu 12:4.

MARCEL THIL reintră dar numai pentru nouă minute

In prezent se antrenează pentru a da jos câteva kilograme

In cursul unei serbări sportive ce se va organiza la Reims la 16 sau 17 Decembrie, îşi va face reintrarea în ring fostul campion mondial la categoria mijlocie, MARCEL THIL.

Popularul boxeur — care n'a mai apărut în public dela matchul cu Apostoli — se antrenează zilnic pentru a pierde câteva din kilogramele câştigate, de când s'a retras din sport.

Reintrarea va fi o simplă exhibiţie de trei rounduri a trei minute, în faţa unui adversar ce nu i-a fost încă desemnat.

Şase jucători români la campionatele de ping-pong ale Ungariei

Joi, 7 Decembrie, încep la Budapesta, campionatele internaţionale de ping-pong ale Ungariei. La ele iau parte ca invitaţi, numeroşi jucători străini, printre cari şi mai mulţi jucători români.

Echipa României va fi reprezentată de următorii jucători: Victor Vladone, Hagi Vasiliu, Nicu Naumescu şi Mircea Schapira, Angelica Adelstein şi Sari Koloszwary. Conducător al expediţiei va fi d. Rudy Schmettau, preşedintele F.R.T.M.

Pentru a fixa toate amănuntele, secretarul general al Federaţiei a avut aseară o convorbire telefonică cu Budapesta.

Se vor disputa doar categoriile I şi II.

Eliminatoriile se vor disputa în diferite săli ale cluburilor pestane. Finala va avea loc în sala „Societăţii de gaz şi electricitate".

Inscrierile se închid Miercuri, 6 Decembrie, ora 18.

Echipa română va părăsi Capitala Miercuri seară cel mai târziu. In cursul zilei de azi se vor primi biletele Bucureşti-Budapesta şi retur.

Armstrong va fi văzut de medici pentrru a se constata dacă e sau nu răcit

Cu privire la amânarea matchului dintre Armstrong şi Ambers pentru campionatul mondial la semi-mijlocie, cotidianul francez de sport „L'Auto" anunţă următoarele:

„Amânarea matchului pentru campionatul mondial la categoria semi-mijlocie, ce trebuia să se dispute la 1 Decembrie la New-York între Henry Armstrong şi Lou Ambers, din cauza răcelii de care suferă actualmente Armstrong, a fost comentată în fel şi chipuri şi mai ales bănuită c' o reclamă abilă. In faţa acestor controverse, comisiunea de box a statului New-York a decis ca boxeurul să fie examinat de medici după care se va hotărî dacă întâlnirea poate avea loc la 15 Decembrie, la 24 Ianuarie sau... de loc".

De altfel, N. B. A. nu va recunoaşte matchul Armstrong-Ambers ca pentru campionatul mondial, pentru că socoteşte că unii din challengeri ar avea şanse mai mari în faţa lui Armstrong decât Ambers

Când se dispută matchul de hockey pe ghiaţă Rapid-Venus?

Proectatul match de hockey Rapid-Venus nu mai are loc astă seară.

In schimb, se tratează în prezent pentru acelaş match, dar să se dispute Vineri seară.

Cât despre turneul lui Dragoş Vodă, se pare că organizatorii bucureşteni vor să-l perfecteze pentru 9 şi 10 Decembrie.

Grecia vrea să organizeze Cupa Balcanică de football

Echipele româneşti—naţionale, de oraşe sau de club—vor fi invitate de Paşti în Grecia

Athena, 4. — **Federaţia elenă de football are o nouă conducere, care — imediat după alegere — a anunţat un mare program de activitate pentru echipa naţională.**

Astfel, în primul rând, va propune ţărilor interesate şi vizate, reînfiinţarea Cupei Balcanice, pentru a cărei organizare — în 1940, fireşte — se oferă Grecia. In acest scop, se va adresa federaţiilor dela Belgrad, Bucureşti, Sofia şi Ankara.

Apoi, va căuta să asigure echipei naţionale un calendar internaţional.

Pentru perioada dinainte şi după sărbătorile Paştilor va încerca să angajeze matchuri inter-ţări, inter-oraşe sau chiar cu echipe de club străine şi se va adresa Jugoslaviei, României, Turciei, etc.

Editura Societăţii Anonime „Universul", Bucureşti, Str. Brezoianu No. 23—25 — România

Taxa poştală plătită în numerar conform aprobării dir. generale p. t. t. nr. 24.464/939

2 LEI

UNIVERSUL Sport

8 PAGINI
337-1939

Redacţia şi Administraţia: Palatul „UNIVERSUL", str. Brezoianu 23—25. Telefon: Centrala: 3.30.10; Redacţia 4.21.81. Redactor responsabil EUGEN DUMITRESCU

Proprietar: „Universul", S. A.
Adm.-delegat: STELIAN POPESCU
Inscris sub No. 167, Trib. Ilfov

Nr. 337. — Anul II ● BUCUREŞTI. — Joi 7 Decembrie 1939

ABONAMENTE:
Pentru grupări sportive 1000 lei anual

1 an LEI 500
6 luni LEI 270
3 luni LEI 150

Returul divizionar va începe la 25 Februarie

şi urmează să se termine la 2 Iunie

F. R. F. A. a alcătuit - în proect - calendarul de primăvară, cu 4 jocuri internaţionale şi patru date libere

Ca de obiceiu, după închiderea sezonului oficial de football, oficialitatea F.R.F.A., mai bine zis directorul technic, d. Liviu Iuga, a început să pună la punct calendarul activităţii din primăvara anului viitor.

Dificultăţile, ca întotdeauna, sunt numerose pentrucă la alcătuirea unui program trebue să se ţină seamă de campionat, cupă şi matchuri internaţionale.

Acestea din urmă sunt şi puncte de reper, deoarece au date fixe, la care să se dispute.

Deci F.R.F.A. are nevoe de atâtea date câte Duminici nu sunt în primăvară. Şi de aceea va programa jocuri de campionat sau de cupă şi în cursul săptămânii, fireşte, în zile de sărbătore.

CÂND INCEPE DIVIZIA A

La F.R.F.A. aceste lucrări au început, dar în prezent totul se află încă în stadiu de proect. S'a alcătuit în această formă calendarul de primăvară, dar ese cert că până la definitivare va suferi suficiente modificări.

Un singur lucru este sigur: începerea sezonului, a returului.

Intr'adevăr, ca'ntotdeauna, deschiderea sezonului a fost fixată în ultima Duminică din luna Februarie. Şi anul viitor, ultima Duminică este la 25 Februarie.

Deci, la această dată se va disputa prima etapă divizionară A şi anume:

Bucureşti: Venus—A.M.E.F.A.
Bucureşti: Juventus—Ripensia.
Timişoara: C.A.M.T.—Sp. Studenţesc.
Cluj: Victoria—Unirea Tricolor.
Galaţi: Gloria C.F.R.—Rapid.
Reşiţa: U.D.R.—Carpaţi.

PROGRAMUL INTERNAŢIONAL

Spuneam mai sus că la alcătuirea programului se ţine seamă de matchurile internaţionale perfectate.

Anul viitor, România va susţine 4 întâlniri, cu: Iugoslavia la 31 Martie, cu Italia la 14 Aprilie, cu Ungaria la 19 Mai şi cu Germania la 16 Iunie.

In ce priveşte acest match din urmă, data s'ar putea să se modifice în sensul ca să fie devansată. Adică, s'ar putea ca să se dispute la 2 sau 9 Iunie.

DATELE CAMPIONATULUI

In proectul F.R.F.A-ului, pentru cele 11 etape ale campionatului divizionar A s'au reţinut următoarele date:

25 Februarie.
3. 10, 17 şi 24 Martie.
21, 28 Aprilie.
5, 12, 26 Mai şi
2 Iunie.

CUPA ROMÂNIEI

In ce priveşte cupa României, am scris recent că s'au reţinut

(Continuare in pag. 2-a)

F.R. Box a deschis o nouă competiţie pentru titlul României la semi-grea

Federaţia Română de Box a deschis o nouă competiţie pentru titlul naţional al categoriei semi-grea.

Termenul până la care se primesc înscrieri în această competiţie e la 5 Ianuarie 1940.

Singurii boxeuri români cari ar putea emite pretenţii la acest titlu sunt V. Şerbănescu şi Ilie Petrescu, ale căror întâlniri au furnizat totdeauna lupte pasionante.

Cum în afară de aceşti doi nu mai vedem niciun alt boxeur român care şi-ar putea înainta înscrierea, înseamnă că ei vor fi desemnaţi de F. R. Box să se întâlnească pentru titlu.

Rămâne numai ca să se găsească un organizator care să perfecteze matchul.

F. R. C. pregăteşte organizarea Balcaniadei de Paşti

Forul român a cerut asentimentul federaţiilor interesate

La 1 Maiu, campionatul balcanic de fond?

Din motive de forţă majoră, F. R. C. nu a putut organiza în toamnă Balcaniada ciclistă, dar nu a renunţat la organizarea ei.

F. R. C., în proectul său de activitate pe anul 1940, a fixat Balcaniada pentru zilele de Paşti. După cum suntem informaţi, în prima zi de Paşti (28 Aprilie), cursele balcanice se vor desfăşura dimineaţa, iar celelalte la 29 şi 30 Aprilie. La 1 Mai se proectează fixarea campionatului balcanic de fond.

Dealtfel, zilele trecute FRC a scris celor patru federaţii din Belgrad, Sofia, Ankara şi Athena, cărora le-a propus datele şi le-a cerut asentimentul.

G. U. F. - Milano va susţine două jocuri de basket în Bucureşti la 12 şi 13 Ianuarie

F. R. B. V. a invitat şi o echipă din protectoratul Boemia-Moravia

Am anunţat la timp tratativele pe care federaţia română de basket şi volley le-a dus cu Germania în vederea unui match care să aibe loc de Crăciun în Capitală.

Până acum, germanii n'au răspuns încă, F. R. B. V.-ul aşteptând însă ca el să vină din zi în zi. Pentru a preîntâmpina vreun refuz al germanilor şi în consecinţă anularea partidei internaţionale pe care conducătorii vor să o ofere sportivilor români de sărbătorile Crăciunului, d. Petre Angelescu a trimes o invitaţie similară Italiei şi actualmente protectoratului Boemia-Moravia, oferindu-se să găzduiască atât o echipă feminină cât şi una de băeţi.

Cum datele pe care F. R. B. V.-ul le-a oferit ţărilor interesate erau extrem de favorabile — la fel ca şi condiţiunile — este de aşteptat un răspuns favorabil. Acesta a şi venit din partea Italiei care, neputând trimite echipa sa naţională, a decis să trimită faimoasa echipă G. U. F. Milano, oferind însă datele de 12 şi 13 Ianuarie 1940, date pe care F. R. B. V-ul le-a acceptat.

Pentru ca aceste matchuri să nu ne prindă nepregătiţi, în ultima sa şedinţă comitetul federal a alcătuit lotul de selecţionabili, loturi ce urmează să înceapă antrenamentul sub directa supraveghere a antrenorului federal Stanislav Baran.

Iată acum aceste loturi:

FETE: Rodica Riegler, Florica Iovănescu, Antigona Papazicopol, Corina Hociung, Jenny Dumitriu, Solange d'Herbez dela Tour, Magda Grigorescu, Livia Thomas, Nina Asprofer, Livia Mureşanu, Eugenia Drăgănescu, Annie Agapie, Adina Popescu, Nana Vetra, Rozette Furlungeanu, Lulu Cristescu, Nelly Tipărescu, Stella Bucşescu, Berta Marcovici, Leny Tomescu şi Adriana Georgescu.

BĂEŢI: Corneliu Riegler, Simion Sădeanu, Petre Bălteanu, Decebal Ghiţescu, Milan Mănciulescu, Nae Alexandrescu, Leon Theodorescu, Cornel Păduraru, Dan Păduraru, Mişu Hariton, A. Andronache, Costy Herold, Ţică Petrescu, Bebe Tipărescu, Samy Gruenştein, Mihai Prunescu, Poenaru Bordea, St. Sultănescu, Avachian Grigore, Gheorghe Epuran şi Gheorghiu.

F. R. B. V. aduce pe această cale la cunoştinţa jucătoarelor şi jucătorilor de mai sus că sunt obligaţi a fi prezenţi Luni 11 Decembrie orele 20,30, la şedinţa Comitetului Federal ce se va ţine în localul din str. G. Cantacuzino 33.

Orice lipsă, va atrage în mod automat suspendarea.

Football Football Football Football Football Football Football

RAPID
pleacă astăseară în Jugoslavia...
...fără Sipoş şi Vintilă
Ce echipă va alinia la Zagreb?

Rapid pleacă astă seară în Jugoslavia pentru a juca la Zagreb cu Gradjansky şi H.A.S.K.

Aşa cum am scris la timp, expediţia feroviară va fi condusă de d. inginer Zotta.

Nu este exclus însă ca să însoţească echipa şi d. Alfred Fulga.

NUMAI DOUA JOCURI!

Se pare că până la urmă Rapid nu va juca în Jugoslavia decât două matchuri. Pentrucă tratativele duse cu S. A. K. din Subotiţa nu au dus la un acord definitiv.

Evident, nu este exclus ca acest acord să fie realizat în Jugoslavia dar şansele sunt în orice caz mai mici.

CE ECHIPA VA JUCA LA ZAGREB

Aşa cum am anunţat Vintilă şi Sipoş nu vor face deplasarea.

In locul lor vor juca Moldoveanu şi Bogdan.

La Zagreb echipa feroviară va juca în următoarea formaţie:

Petrică Rădulescu, Marton, Lengheriu, Moldovanu, Răşinaru, Costea; Bogdan, Auer, Baratky, Radu Florian, Căpuşan.

Pleacă de asemenea şi Wetzer II.

Se tratează organizarea unui match Unirea Tricolor-Olympia

Dacă timpul se păstrează favorabil matchurilor de football, nu este exclus ca Duminică să fie programată o întâlnire foarte interesantă.

Intr'adevăr, se duc tratative pentru un match între Unirea Tricolor şi Olympia.

Judecarea jucătorilor vinovaţi de incidentele dela matchul Juventus—Rapid amânată pentru 13 Decembrie

Comisiunea campionatului naţional urma să judece aseară pe jucătorii vinovaţi de incidentele petrecute cu ocazia jocului Juventus-Rapid.

Din cauza abundenţii de procese, comisiunea a amânat judecarea pentru şedinţa viitoare, adică pentru Marţi, 13 Decembrie.

Returul divizionar va începe la 25 Februarie

(Urmare din pagina I-a)

datele de 10 Martie, 7 Aprilie, 28 Aprilie şi 1 Mai.

In proectul de program al F. R .F. A-ului însă, pentru cupă s'au rezervat datele de 27 Februarie, 7 Aprilie, 23 Aprilie şi 1 Mai.

DATELE LIBERE

In sfârşit, aşa cum se prezintă acest proect, datele: 30 Aprilie, 10 Mai, 6 şi 9 sau 16 Iunie sunt libere. Două din ele însă, vor fi utilizate pentru antrenarea echipei naţionale, în vederea jocurilor cu Ungaria şi Germania.

PROECTUL DE CALENDAR

Iată acum, acest proect de calendar:

25 Februarie: campionat — etapa I.
27 Februarie: optimile Cupei României.
3 Martie: campionat — etapa II.
10 Martie: campionat — etapa III.
17 Martie: compionat — etapa IV.
24 Martie: compionat — etapa V.
31 Martie: România — Jugoslavia.
7 Aprilie: sferturile Cupei României.
14 Aprilie: Italia — România.
21 Aprilie: campionat — etapa VI.
23 Aprilie: semi-finalele Cupei României.
28 Aprilie: campionat — etapa VII.
29 Aprilie: liber.
30 Aprilie: liber.
1 Mai: finala Cupei României.
5 Mai: campionat — etapa VIII.
10 Mai: liber.
12 Mai: campionat — etapa IX.
19 Mai: Ungaria —Roâmnia.
26 Mai: campionat — etapa X.
2 Iunie: campionat — etapa XI.
6 Iunie: liber.
9 Iunie: liber.
16 Iunie: Germania — România.

Aşa cum se prezintă proectul, semnalăm o caracteristică: la 25 şi 27 Februarie se vor disputa la Timişoara două jocuri C.A.M.T.—Sp. Studenţesc, campionat şi cupă...

O dispoziţie foarte importantă a preşedintelui F. R. F. A.:
Grupările cari nu trimit la timp situaţiile materiale, nu vor mai fi suspendate, ci amendate
Suspendarea Victoriei a fost ridicată şi matchul cu U. D. R. va fi omologat cu rezultatul de pe teren

După cum se ştie gruparea reşiţeană U. D. R a contestat jocul disputat la Cluj cu Victoria şi terminat pe teren cu scorul de 2—2.

Motivul contestaţiei este că echipa clujeană a jucat matchul în stare de suspendare pentru o situaţie materială ce nu fusese trimisă serviciului contabilităţii F.R.F.A.

O INTAMPINARE CATRE PREŞEDINTELE F.R.F.A.

Clujenii, puşi în situaţia de a pierde un punct — foarte important pentru situaţia lor — din cauza unei greşeli sau a unei simple neînţelegeri au adresat o întâmpinare d-lui general Gabriel Marinescu, preşedintele F. R. F. A.

Victoria a arătat în această întâmpinare că situaţia materială a fost trimisă la timp de însăşi preşedintele clubului. d. dr. Simion Haţiegan. Faptul că nu se găseşte la federaţie, nu presupune că n'a fost trimisă, deoarece aceste situaţii materiale nu sunt înregistrate la registratura F.R.F.A. şi a încheiat că ar fi păcat să piardă un punct atunci când măcar nu i se poate face dovada că e vinovată.

SUSPENDAREA A FOST RIDICATA

D. general Gabriel Marinescu, în faţa acestei situaţii, a dispus ca suspendarea Victoriei să fie ridicată, ceeace înseamnă că jocul cu U. D. R. va fi omologat cu rezultatul de pe teren.

O DISPOZIŢIE FOARTE IMPORTANTA PENTRU VIITOR

Totodată, preşedintele federaţiei pentru a curma asemenea cazuri, a dat o dispoziţie cum nu se poate mai importantă pentru viitor: grupările cari nu vor trimite la timp federaţiei situaţiile materiale, nu vor mai fi suspendate ci amendate.

Cu alte cuvinte, se revine la dispoziţiile vechiului regulament, care prevedea amendarea clubu-rilor ce nu trimit la timp situaţiile materiale.

DUNĂREANU
are osul nazal fracturat

Dunăreanu, excelentul interstânga al Juventusului, are osul nazal fracturat, în urma unei lovituri în cursul ultimului joc cu Rapid.

Juventistul va trebui să suporte un tratament foarte lung, complicat şi costisitor şi e probabil că va face o plângere.

COMISIUNEA DISTRICTUALA DE ARBITRI BUCUREŞTI

Comunicat

Miercuri, 6 Decembrie 1939, fiind sărbătoare, Sf. Nicolae, şedinţa săptămânală a Comisiunei Districtuale de Arbitri, va avea loc Vineri, 8 Decembrie 1939, orele 20, în localul Districtului de Football din str. Vasile Lascar No. 9.

Se pune în vedere d-lor elevi arbitri reuşiţi la examenul oral, să fie prezenţi la această şedinţă urmând a li se fixa examenul practic pentru Duminică, 10 Decembrie 1939.

Şedinţa în cadrul cursurilor de iarnă va avea loc Miercuri, 13 Decembrie 1939, orele 20, în localul Frontului Negustoresc al Unirii din calea Victoriei colţ b-dul Academiei, etaj I, lângă Cartea Românească.

Preşedinte,
Cpt. dr. Z. Zamfirescu
Secretar, *Ştefan Alexandriu.*

Sportul Studenţesc nu se odihneşte...
...pentrucă Duminică va juca cu F. C. Ploeşti

PLOEŞTI, 5. — Vremea frumoasă care se menţine încă, a determinat conducerile grupărilor F. C. Ploeşti şi Sportul Studenţesc, să ajungă la un acord pentru un match amical, care să se dispute Duminică pe arena stadionului local.

De oarece atât F. C. Ploeştiul a terminat campionatul şi încă cu un deosebit succes, la fel ca Sportul Studenţesc, care a fost revelaţia turului de toamnă, terminând la locul trei, condiţiunile erau singurile cari puteau să provoace ca jocul să nu aibe loc. Până la urmă însă, toate s'au aranjat, aşa că Duminică, sportivii ploeşteni vor avea ocazia să vadă la lucru pe învingătorii Venusului; echipa care n'a pierdut 9 jocuri la rând, revelaţia diviziei naţionale A şi aceia care a trimis pe negrii bucureşteni, la locul 5 al clasamentului.

Anul trecut, când poleştenii activau şi ei în prima ligă, în tur au fost învinşi de bucureşteni cu 1—0 la Ploeşti şi au terminat la egalitate la Bucureşti: 0—0.

Atât ploeştenii cât şi bucureştenii nu şi-au schimbat echipele de anul trecut, rămânând cu aceleaşi efective, cari s'au sudat mai mult, după cum reese din performanţele obţinute până azi.

Ambele grupări ţin să confirme forma pe care o au şi de aceia vor juca serios spre a învinge.

In ce priveşte pe Sporul Studenţesc, acesta ştie că Juventus a capotat la Ploeşti, când a jucat în cadrul Cupei României, cedând cu 1—0 şi de aceia vine înarmat şi pregătit spre a evita orice surprinză.

SPECTACOLE

Teatre

OPERA: Casa cu trei fete.
NAŢIONAL: matineu: Madame Sans Gêne; seara: Nu te iubesc.
STUDIO matineu: Clownul; seara: Să divorţăm.
REGINA MARIA: Foc şi pară
SARINDAR: Aproape de cer, Figurantul.
MUNCĂ ŞI VOE BUNĂ: matineu: Păpuşa cu pantoful rupt şi Motanul; seara: Nuntă pe datorie.
COMOEDIA: matineu: Păiajenul; seara: Două palme.
TEATRUL VESEL: Părintele căţeilor.
ALHAMBRA: Alhambra 4.12,35
LIGA CULTURALĂ: Vagabondul
ALHAMBRA: Alhambra Baby.
TEATRUL RELIGIOS: Maica Taisia.

Cinematografe

ARO: „O noapte de pomină" cu G. Timică şi Dina Cocea. Completare: film cultural; jurnal
CARLTON: „Moulin Rouge" şi Jurnal nou Fox.
SCALA: „Brigada Nordului" şi Jurnal Paramount.
TRIANON: Raimu în Paris... la miezul nopţii, Jurnal Paramount şi Imblânzitorul de lei.
ARPA: „Crima din Linia Maginot"
FEMINA: Noaptea destinului.
SELECT: Cei trei muşchetari.
PALAS BULEVARD: Oameni de sacrificiu şi Atac în Mediterana.
REGAL: „Oraşul Blestemaţilor" şi Jurnal Paramount.
CAPITOL: Se aprind făcliile (film românesc) şi jurnal Metro.
FORUM: Femei în alb şi Totul pentru dragoste.
ELISEE: Cheia de aur, jurnal O. N. C., Paramount şi dansuri şi cântece ruseşti.
OMNIA: Doamna din Malacca şi Bătălia aurului.
ROXY: Stan şi Bran în Eroi fără voe, jurnal şi completare.
RIALTO: Conflict şi Vis de tinereţe.
AIDA: Poltava şi Fecioara de azi.
AMERICAN: Ea şi el şi Trustul veseliei.
BIZANTIN: Gunga Din şi Te'nvăţ eu minte.
BARCELONA: Turra, zeiţa junglei şi Satana în frac.
CARMEN: Mireasa fugară şi Ingerii infernului.
COTROCENI: Vis de tinereţe şi Suflete în ceaţă.
DIANA: Hanul groazei şi Tigrul din Arizona.
DACIA: Rendez-vous pe Riviera şi Misterele Africei.
DICHIU: Nevasta brutarului şi Rivalii.
EDISON: Prizonierul din Zenda, Evadatul 320 şi trupă de reviste.
FRANKLIN: Eroul dela Marna şi Dubla existenţă a d-rului Clitterhouse.
FLORIDA: Sabotaj şi Suzana.
GRIVIŢEI: Jertfa supremă şi Honolulu.
GRAND: Stăpânul junglei (operă completă).
GLORIA: Ea şi el şi Nu vreau să mor.
ILEANA: Kentucky şi In zori de zi.
LIZEANU: Suez şi Valea giganţilor.
LUCIFER (Calea Dudeşti 97): Prinţ şi Cerşetor şi Scandal fără motiv.
LIA: Jertfa supremă şi Honolulu.
MARCONI: Bengali, Jurnal românesc şi Paramount şi trupă de reviste.
MODEL: Ultima baricadă şi Tu şi eu
MIORIŢA: Poveste tristă (film românesc), Sergentul Berry şi jurnal.
MARNA: Visul unei prinţese, Prizoniera din Sing-Sing şi trupă de reviste.
MILANO: Tentaţie şi Citadela.
NISSA: Masca eternă şi Valsul nemuritor.
NERO: Valsul nemuritor şi Poltava.
NONI: Fiul păcatului şi Bill Gazon.
ODEON: Oameni de sacrificiu şi Fracul verde.
PACHE: Adio pentru totdeauna şi Panică în Univers.
PARIS: Gangsterii din New-York, Secrete conjugale şi jurnal.
REX: Desmoşteniţii soartei şi In zori de zi.
RAHOVA: Ea şi el şi Un înger de fată.
SPLENDID: Franţa este apărată, Cuibul fericirei şi jurnal.
TRIUMF: Trei camarazi şi O familie trăsnită.
TOMIS: Doi camarazi, jurnal şi completare.
UNIREA: Viaţă de artist şi Alibiul.
UNIC: Fecioara de azi şi Suprema jertfă.
VOLGA: Noaptea amintirilor şi Parada tinereţii.
VOLTA-BUZEŞTI: Serenada primăverii şi Andy Hardy iubeşte.
VENUS: Viaţă de artist, Revista revistelor şi Jurnal.
VERGU: Oameni de mâine şi D-nul şi d-na Detectiv.

Football Football Football Football Football Football Football Football

Considerații sumare după cel mai pasionant campionat național

O apropiere tristă, o lege puternică și un autentic campion: Sportul Studențesc

La capătul unui campionat se pot face observații foarte interesante.

O operație de sinteză este totuși mai puțin ușor de făcut, decât s'ar putea imagina. Pentrucă rămân unele constatări, cari sunt în funcțiune de timp, de posibilitatea de liniștire a lucrurilor.

Există însă suficiente concluzii, ce se pretează la o formulare valabilă chiar numai la câteva zile de ultima etapă.

UN CAMPIONAT PASIONANT

Prima constatare, care se impune puternic, este aceea că spre deosebire de acela de anul trecut, actuala ediție a competiției naționale a fost mult mai pasionantă.

Dacă nu ar fi decât surpriza „locului al cincilea", pe care îl deține Venus și calificativul exprimat în grad superlativ este total meritat.

Să nu uităm însă că echipele sunt încă „pachet" în clasament și că multe din cluburile dela mijlocul lui au șanse de titlu așa cum cele din primele locuri pot intra în lupta pentru evitarea retrogradării.

Ceiă ce nu se poate spune că nu e destul de... dramatic.

EXPLICAȚIA ESTE INSA DESTUL DE TRISTA

Lupta a fost dură, tare pentrucă a fost egală. Această egalitate a condus la importanța minoră a avantajului terenului.

Intr'adevăr s'a putut observa o apropiere între toate cele 12 echipe ale campionatului național.

Apropierea nu este însă de natură să ne bucure pentrucă ea s'a făcut descendent.

Nu echipele dela periferie s'au ridicat la valoarea celor din frunte. Mișcarea s'a efectuat în sens invers. Pe verticala aceasta fruntașele au coborât la periferie.

Mai mult sau mai puțin vertiginos, mai mult sau mai puțin aproape.

Această apropiere tristă și reală este explicată complet și firesc de faptul că footballul nostru a suferit un regres considerabil.

Intr'adevăr, în șeapte ani de divizie națională valoarea tehnică a foot-balului divizionar a scăzut la jumătate.

Cauzele sunt multiple.

Cea mai importantă: lipsa echipelor de juniori.

Grupările divizionare au toate echipe de juniori. Dar pentru a îndeplini o formalitate nu pentru a para eventuale necesități.

Deficiențele umane ale echipelor divizionare au fost soluționate cu elemente districtuale; mai de grabă rudimentare și cu posibilități de progres închise.

Acestea au adus ceva din confuzia luptelor de district, care a acoperit în parte preocupările technice.

De altfel spectacolul technic a fost atât de minor și pentrucă lupta pentru cele două puncte ale matchurilor a fost mult prea dură.

Uneori, atât de dură încât instinctul de conservare a fost mai puternic decât acela al lucrurilor rotunde.

IARNA VA FI HOTARATOARE PENTRU ASPECTUL FINAL AL CLASAMENTULUI

O privire superficială asupra clasamentului de toamnă este suficientă pentru a se verifica afirmația de mai sus.

Echipele, cari vor isbuti să lasă „bine" din iarnă vor scăpa cu bine și din lupta dela primăvară.

Multe din pozițiile slabe ale unor echipe, dela care se aștepta o comportare mult mai bună, sunt datorate unor cauze îndepărtate de domeniile technice.

Să recunoaștem sincer că există echipe, cari pentru motive de conducere interioară ocupă locuri nemeritate.

Și această constatare este valabilă în multe cazuri.

Iată pentru ce iarna aceasta va fi hotărâtoare.

Sunt conflicte, cari se pot aplana dar cari pot să fie și rezistente și atunci lucrurile vor fi tragice.

TRIUMFUL CONDIȚIEI FIZICE!

Una din cele mai mari legi ale campionatului acesta a fost fără îndoială condiția fizică.

Regele condiției fizice: Sportul Studențesc, care are cel mai frumos palmares.

Echipa universitară a jucat nouă matchuri fără a pierde niciunul.

Și aceasta indiferent dacă a jucat la București sau în provincie.

Explicația confirmă această lege. Sportul Studențesc a fost echipa cu cea mai constantă formă.

Pentrucă a fost echipa cu cea mai bună condiție fizică.

Și dacă turul de toamnă a consacrat pe Sportul Studențesc, a consacrat în același timp și pe Csillag, antrenorul echipei universitare.

VENUS
a dat vacanță jucătorilor

Prima echipă care va da vacanță jucătorilor, este Venus.

Jucătorii negri sunt liberi începând de mâine.

Primul antrenament a fost fixat la 25 Ianuarie.

JUVENTUS
vrea să joace Duminică în Capitală

In afară de Venus, care a dat vacanță jucătorilor săi și de Rapid, care joacă la Zagreb, celelalte echipe bucureștene vor să susțină matchuri Duminică. Dacă, bine înțeles, timpul va permite aceasta.

Cel mai mult ține la acest proect, Juventus, care va face propuneri în acest sens, Unirii Tricolor și Sportului Studențesc.

Deoarece operația la picior a reușit,

Dobra se află în țară, la Arad, și așteaptă să fie chemat de echipă pentru turneul în Orient

Ploești, 5. — Intr'un număr trecut al ziarului nostru am arătat că Dobra, half centrul F. C. Ploești, care s'a operat la Budapesta, și-a anunțat sosirea pentru ziua de 10 Decembrie.

In cursul zilei de eri, d. primar dr. Mircea Botez, președintele grupării, a primit o nouă scrisoare dela Dobra, dar de data aceasta din Arad.

In această scrisoare Dobra arată că și-a grăbit venirea în țară deoarece piciorul operat de d-rul Kreiss a făcut progrese uimitoare, fapt care a determinat accelerarea plecării, și că se găsește la Arad din ziua de 1 Noembrie

„Mă simt excelent, scrie Dobra. Dexteritatea d-rului Kreiss, mi-a redat validitatea, care mă face din nou optimist. Trebue însă, ca până la primăvară să-mi păzesc piciorul bolnav.

Imi pare deci rău că nu pot juca în turneul din Turcia; sper că totuși voi fi luat și eu ca spectator cel puțin.

Dacă nu sunt luat în turneu, atunci rămân la Arad până la 20 Februarie când revin la Ploești, spre a relua antrenamentul".

După ce mai descrie câteva impresii dela Budapesta, Dobra termină scrisoarea sa, felicitând pe conducători și jucători pentru cucerirea primului loc al seriei intermediare, precum și pentru calificarea în optimile de finală ale Cupei României.

Despre U.D.R., Pop Vasile, Spielmann și doi portari cari sunt... unul singur

La Reșița se va construi un stadion nou pentrucă la cel de azi nu se poate merge decât... vara

Am văzut pe U. D. R. jucând la Reșița. O primă nedumerire: echipa aceasta, cu tradiție celebră, a jucat atât de puțin dur încât n'am mai recunoscut-o.

Pe lângă formația, care a jucat cu Unirea Tricolor în calificare, echipa de azi este deadreptul feminină.

Sub conducerea lui Kertesz, ea a suferit o transformare esențială. A încetat să mai fie o echipă de luptă pentru a deveni o formație cu preocupări de joc technic.

REȘIȚENII TREBUE SĂ FIE PASIONAȚI DUPĂ FOOTBALL...

La matchul cu Unirea Tricolor, disputat în ultima etapă a campionatului național, n'au fost nici 1.000 de spectatori.

Și totuși, era o zi așa cum n'a mai fost alta în acest tur al diviziei naționale. Lucrul este însă inexplicabil. Aceia, cari vin la matchurile U. D. R., trebue să fie pasionați după jocul cu mingia rotundă. Altfel, echipa din Reșița ar fi ceva cu totul necunoscut pentru localnici. Explicația? E foarte simplă. Terenul e așezat la capătul orașului iar drumul până acolo e deadreptul impracticabil pentru pietoni. De altfel pentru a merge cu mașina e absolută nevoe ca aceasta să fie nouă iar șoferul un om cu desvoltat spirit de aventură.

Ca să ajungă la teren, sportivii reșițeni fac înainte... alpinism.

Intr'adevăr, trec două dealuri — nici atât de mici nici prea puțin înclinate — pentruca drumul la stadion să rămână o plăcere.

SE VA CONSTRUI UN STADION NOU ȘI CENTRAL

Am stat de vorbă cu conducătorii clubului. Și au fost de acord că terenul constitue cea mai mare problemă.

Se pare că ea va fi soluționată totuși în curând.

S'au alcătuit planurile pentru construirea unui teren nou și central.

El va fi așezat pe un teren, care e străbătut de bulevardul principal al orașului.

Problema terenului nu este însă numai de natură... economică. Ea are o mai mare importanță technică. Pentrucă din cauza terenului U. D. R. este o echipă, care nu poate juca bine acasă.

Este un lucru paradoxal dar adevărat. U. D. R., este desavantajat de dimensiunile terenului. Și aici ca și la Obor, aceeași ambianță clasică. Sunt două echipe, cari își bazează jocul pe aripi, obligate să-și restrângă desfășurarea pentrucă nu au la dispoziție spațiu suficient de larg.

POP VASILE A JUCAT CONTRA... VICTORIEI

Vedetele reșițene? Sunt incontestabil Pop Vasile și Spielmann.

Clujeanul a devenit un atlet excepțional. Fără cea mai mică exagerare: Pop Vasile este cel mai bine proporționat jucător al campionatului național. Și dacă va putea să-și regăsească condiția fizică, va fi unul din oamenii de bază ai echipei naționale. Am vorbit foarte mult cu el. Și cu plăcere, pentrucă „Vasile" este unul din cei mai agreabili jucători ai noștri.

Ce face la Reșița? Când stă în oraș, pentrucă în mod normal este pe zonă, doarme, se antrenează sau joacă biliard. Pop Vasile a devenit unul din cei mai buni jucători de carambolaj. Partea cea mai interesantă a convorbirii noastre a fost aceea referitoare la matchul de la Cluj.

Pop Vasile a jucat contra Victoriei! Spune asta cu o emoție vizibilă.

A jucat totuși foarte bine. **„Pentrucă înaintarea clujeană este alcătuită numai din copii. Singurul veteran e Cociuban II, care are 20 de ani"...** explică modest.

In orice caz între Pop Vasile și Cociuban II a fost un duel... inedit.

SPIELMANN: O DUBLĂ AFACERE STRĂLUCITĂ

Spielmann, a doua vedetă a echipei, constitue o afacere strălucită pentru U. D. R. Și o afacere dublă. Pentrucă Spielmann nu este numai un jucător excepțional ci și unul din cei mai buni lucrători specialiști ai uzinelor din Reșița.

Fostul jucător al C. A. O. poate să-și facă o situație foarte bună chiar dacă nu mai joacă football.

Este un lucru, pe care nu-l pot spera mulți din jucătorii noștri.

In acest sezon el a jucat mai mult centru înaintaș. In primăvară va trece inter pentrucă locul de centru atacant va fi ocupat de Pop Vasile, half centru urmând să joace Csipai.

O POVESTE CU DOI PORTARI, CARI SUNT... UNUL!

Iată unul din misterele reșițene, lămurite.

După accidentul lui Fodor, în poarta U.D.R., a jucat un anume Ciobotaru, deși U.D.R., legitimase pe Ionescu un tânăr extrem de talentat.

Multă lume a dat vina pe Kertesz.

Gratuit, deoarece Ionescu nu e mai bun decât Ciobotaru. Și nu e mai bun pentrucă Ionescu și Ciobotaru sunt una și aceeași persoană.

Kertesz nu poate fi, așa dar, acuzat de parțialitate.

Antrenorul reșițenilor este același profesionist conștiincios de totdeauna. Pentru care jucătorii și conducătorii au un respect desăvârșit.

Kertesz este optimist. Și este optimist pentrucă — spune el — în momentul când echipa își va găsi omogenitatea va fi foarte greu de învins.

— X. n. —

Un nou grajd de curse

S'au cumpărat patru yearlingi valoroşi din Franţa

In legătură cu îmbucurătoarea veste anunţată ieri — înfiinţarea unui nou grajd de cai de pur sânge, — revenim azi cu amănunte.

Astfel, anunţăm numele celor patru cai cumpăraţi din Franţa, patru yearlingi de mare valoare.

Aceştia sunt :

LE PETIT MAC, armăsar murg din The Mac Nab şi Elaine.

OLIVE, armăsar murg din Lovelace şi Ofelita.

APPLAUSE, iapă murgă din Plassy şi Apalia.

CAPUA, iapă roaibă din Capiella şi Diabectica.

După cum se poate vedea din cele de mai sus, cei patru yearlingi posedă curente de sânge din cele mai alese.

Aceşti yearlingi au fost cumpăraţi de d. col. Drăghici, unul din animatorii hipismului nostru.

In ceeace priveşte sosirea cailor în ţară, ei sunt aşteptaţi în jurul sărbătorilor Crăciunului. Ei vor face deplasarea sub supravegherea lui Krimmer, care va pleca zilele acestea în Franţa.

Mânjii vor intra în antrenament la Wilson.

ALERGĂRILE DE TRAP

Băneasa Trap; Ziua 30-a, Duminică 10 Decembrie

— I N S C R I E R I —

Premiul CARAMEL
Handicap — 13.000 lei

1620 Zanoza, Ikar, Peggy W.
1640 Victoria
1650 Domnia
1680 Talisman
1700 Ciuleandra, Pădureţ II, Ulm
1720 Nocica, Lut, Fusta II, Uria, Musculiţa, Iarba
1740 Prinţ Worthy, Turla, Lilia
1760 Furor, Dudu Gordon, Peter Volo, Puşa, Tara, Princesse Axtell, Bănuţa
1780 Elişor, Columbus, Cina
1800 Crălasa, Giovinezza II, Joker
1820 Ialpug

Premiul CAVALIER
Handicap — 13.000 lei

2100 Călin
2120 Primăvara, Pan Worthy, General Worthy
2140 Aventurier, Crai, Zgomot, Peter Gordon, Brenn. Sorana, Elena
2160 Dorna, Lugoj, Pinkerton, Durdulia, Livada, Răsura, Jack, Harry Boy, Bandit II
2180 Tava, Peter Worthy, Va-ta, Geisha, Sultan II, Makrele, Grozava
2200 Eggy, Voinţa, Gangster
2220 Sorvaneţ

Premiul CICILIA
Handicap — 15.000 lei

1700 Inel, Isabela
1720 Dolly Worthy, Ciclop, Sonia Worthy, Handicap
1740 Flying, Brad, Coccinaş
1760 King Worthy, Cupidon, Poeniţa, Catinca, Viziru, Centaur, Vuet, Bruma II
1780 Uţa, Pleava
1800 Vivat, Viitor, Sam Worthy, Katy Caid, Valenţio

Premiul CHARMION
Condiţie (1/1) — 13.000 lei

1700 Rozina, Uraca, Năluca
1720 Nocica, Ciuleandra, Fusta II
1740 Lut, Iarba
1760 Prinţ Worthy, Turla, Puşa, Tara, Speranţa, Bănuţa
1780 Uria, Nicevo, Lilia
1800 Bistricicara, Joker
1820 Călin, Don, Ialpug, Giovinezza II, Rozina
1840 Columbus, Hispano, Bandit II, Paj Axtell
1880 Ulis
1920 Răsura, Taina

Premiul CONTENDER
Condiţie (1/5) — 13.000 lei

2120 Pădureţ II
2140 Aventurier, Peter Gordon, Sorana
2160 Sultana, Tava, Pan Worthy, G-ral Worthy, Elena, Crăiasa
2180 Brad, Lugoj, Florita, Harry Boy, Fudul
2200 Tufanica, Geisha, Tais, Diadia Lul
2220 Ciclop, Voinţa, Busuioc, Poeniţa, Zenit
2240 Natasa, Handicap
2260 Zvon
2320 Eftin

Premiul VERDI
Condiţie — 18.000 lei

1700 Isabela, Tava, Nutza Worthy, Sonora, Florita
1720 Uţa, Rota, Dolly Worthy, Giuditta, King Worthy, Prokator, Cupidon, Catinca, Kitty Clair, Sorvaneţ, Handicap
1740 Vivat, Sam W., Kamaa, Hereegno, Koty Caid, Centaur, Mura, Edith, Torent, Pleava, Ducesa, Theodora, Brebenea
1760 Hanibal II, Pandur, Blondella, Little Orphan, Iubita, Trixie, Havana, Jarvis, Tutun, Valenţio
1780 Antrag, Pock, Amilkar, Kundry
1800 Citronat Gordon, Winsome Jcsedale, Ghid
1840 Haron, Gruia
1860 Petruş

Premiul TRIESADER
Performanţă — 13.000 lei

1700 Elişor, Prinţ Worthy, Columbus, Iarba, Tara, Lilia
1720 Cina, Cilly Hanover, Giovinezza II, Luminiţa, Rozina, Bănuţa, Joker
1740 Primăvara, Pan Worthy, Crai, General Worthy, Sorana, Hispano, Ialpug, Diadia Lul, Paj Axtell
1760 Zgomot, Peter Gordon, Elena, Don, Răsura, Fudul, Tais, Bandit II
1780 Draga Mea, Voinţa, Mohor, Sultan II, Domnica, Makrele, Scnora, Floare, Grozava, Clifford Hanover
1800 Eggy, Busuioc, Hollo, Sorvaneţ, Zenit, Santuţa, Taina
1820 Kamaa, Handicap, Zvon, Dexter Hanover

Situaţia conducătorilor

N. Cerkasoff	103	V. Ionescu	5
E. Fischer	89	Şt. I. Bordei	5
M. Pavlic	77	I. Moldoveanu	4
I. Szabo	53	D-ra C-drescu	4
Gh. Ghinea	52	I. Brânzea	3
L. Grüwald	47	M. Abăluţă	3
N. Gaidaev	47	G. Iurca	3
V. Andreyewsky	45	V. Vârlan	3
T. Tasscpol	38	G. Komarnitky	2
C. Slobozenco	37	F. Voronin	2
D. Dobrescu	31	E. Marcenco	2
C. Crcnic	31	M. Strejeniuc	2
I. Crotenco	30	V. Novaci	1
S. Corel	30	Gartenberg	1
P. Borisiac	29	Maior P. Petrovici	1
C. Marcu	21	Vassal de Aimée	1
G. Gram	20	N. Terehov	1
I. Grăjdănescu	16	G. Gavrilescu	1
Zabslin	11	T. Popa	1
C. Dumitrescu	9	I. Thal	1
V. Lucan	9	P. Dumitrescu	1
A. Podoleacov	8	J. Raymer	1
T. Drăgotescu	8		

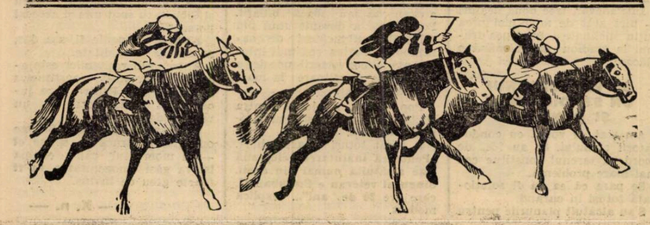

Azi, la Băneasa-Trap

Haron, Antrag şi principalii competitori

Kitty Clair şi Little Orphan, pe program

Astăzi de dimineaţă va avea loc, la Băneasa-Trap, o reuniune interesantă.

Pe program figurează 65 concurenţi, ceeace înseamnă o medie de peste 9 cai de cursă, un fapt îmbucurător şi chezăşie de cert succes.

Nu se va simţi nici lipsa vedetelor. Haron, Antrag şi Citronat Gordon vor alerga în premiul Sf. Nicolae, proba principală a zilei, Kitty Clair în premiul Bridget, iar Little Orphan şi Iubita în premiul Budwood.

Cine va câştiga?

PREMIUL BINOLITE

Jack, Răsura, Bandit II şi Durdulia sunt cai cursei Iepele se împacă mai bine cu distanţa. Cei 20 de metri pe care Răsura îi primeşte dela Durdulia, ne face să preferăm iapa grajdului Sterea. Pentru locul al treilea, menţionăm pe Bandit II.

Indicăm: RASURA, Durdulia, Bandit II.

PREMIUL BURTON

Poeniţa se prezintă cu o şansă frumoasă. Iapa herheliei Rodica nu este însă prea corectă. Totuşi o alegem înaintea iepelor Makrele şi Taina. Un outsider posibil—mai ales pentrucă pleacă în fruntea plutonului — este Diadia Lul.

Indicăm: POENIŢA, Makrele, Tania.

PREMIUL BUDWOOD

Little Orphan reintră, după o lungă absenţă, deaceea facem cuvenitele rezerve. Totuşi e probabil să învingă pe Iubita, care primeşte dela iapa americană, 20 de metri.

Frumos se prezintă, la lucru, Brad.

Indicăm: LITTLE ORPHAN, Iubita.

PREMIUL BLOSSOM

Hărtia îl indică — excepţând pe Don — pe Hispano, care a figurat în loturi mai bune. Are toate şansele să fie câştigătorul de pariul mutual. Pentru plase, avem de ales între Giovinezza II, Tara şi Speranţa. Prima nu se acomodează cu plecările din fundul pluonului, iar corectitudinea ne face să o preferăm pe Tara.

Indicăm: HISPANO, Tara, Speranţa.

PREMIUL BRIDGET

Kitty Clair a dispus ultima oară de Amilkar, primind 80 de me
nic dacă Ghid
ge, dându-i 1
Adversară per
este Giuditta.
*Indicăm: KI
Ghid*, Giuditta

PREMIUL

Cele două
grajdului Franc
şi Sonya Wort
de bătut. Cupi

Efectivul dela Slobozia al moştenitorilor dr. PANTELIMON, va fi scos la licitaţie

Duminică 10 Decembrie, la Slobozia, în judeţul Ialomiţa, va avea loc o licitaţie publică, la care va fi desfăcut efectivul moştenitorilor dr. Pantelimon, care se găseşte acolo.

Vor fi scoşi la această licitaţie, următorii cai :

Gheorghiţă, armăsar de 14 ani, din Gambolier şi Elsa.

Dorina II, eapă de 5 ani, din Gheorghiţă şi Norma.

Norma, iapă de 8 ani, din Gheorghiţă şi Doina.

Mărîuca, eapă de 16 ani, din Osman şi Medea.

Jeanette, eapă, din Metropola şi Igaz Leghyen, cu mânz din Fag.

Makwirag, armăsar din Colorado şi Monde Crita.

Doina, eapă din Luci şi Dorina II.

Fag, armăsar din Gambolier şi Fabula.

Goana, eapă din Gambolier şi Scânteia.

Farsa, eapă din Fag şi Lila.

Sari, eapă din Ghiaur şi Azoulette.

Ceilalţi cai, care se găsesc la Bucureşti, vor fi scoşi şi ei la licitaţie, probabil la Băneasa Trap, la o dată care se va anunţa ulterior.

CONC

Premiul B
Handicap —

Cina	21
Tava	21
Pinkerton	21
Răsura	21
Jack	21
Bandit II	21
Dor de Ducă	22
Durdulia	22

Premiul
Record —

Diadia Lul	21
Ostaş	21
Sultana	21
Va-ta	21
Livada	21
Makrele	21
Hollo	21
Gangster	21
Busuioc	21
Poeniţa	21
Taina	21
Brebenea	22

Premiul B
Condiţie —

Brad	17
Isabela	17
Iubita	17
Little Orphan	17

PRONOST

ZIARELE	Premiul Binolite	Premiu Burton
Universul-Sport	Răsura Durdulia	Poeniţa Makrele
Gazeta Sport.	Răsura Durdulia	Poeniţa Brebenea
Universul	Bandit II Răsura	Taina Brebenea
Curentul	Bandit II Jack	Busuioc Brebenea
România		
Timpul	Jack Bandit II	Poeniţa Taina
Ordinea	Răsura Jack	Diadia Lu Ostaş
Seara	Jack Dor de Ducă	Makrele Brebenea
Semnalul	Jack Răsura	Diadia Lu Brebenea
Evenimentul	Durdulia Bandit II	Makrele Taina
Cei mai indicaţi	**Răsura 3 Jack 3 Bandit II 2 Durdulia 1**	**Poeniţa 3 Diadia Lu Makrele 1 Busuioc 1 Taina 1**

Alergări de dimineaţă

Citronat Gordon, ori ai pr. Sf. Niculae

Orphan, pe program

tri. E îndoel-
poate învin-
00 de metri.
iculoasă, mai

TTY CLAIR.

BINVALA

ensionare ale
, Dolly Worty
, vor fi greu
don a arătat,

cu ocazia ultimelor lui exhibiţii, o formă bună. Deaceea îi vedem o bună şansă. O menţiune şi pentru Floare. Inel, dacă va reuşi să termine parcursul corect, va putea trăi pe avantajul iniţial.

Indicăm : GR. FRANC, Cupidon, Floare.

PREMIUL SF. NICULAE

O alergare foarte dificilă. Haron, în actuala formă, nu-i poate da 40 de metri lui Citronat Gordon, care s'a prezentat remarcabil în ultimele lui eşiri.

Adversari periculoşi ai pensionarului contesei Benkendorf mai sunt Antrag şi Ben Hur.

Kanada este outsidera cursei.

Indicăm: CITRONAT GORDON, Haron, Antrag.

URENŢI DECLARAŢI OFICIAL

INOLITE
15.000 lei

20	Tasopol
80	Drăgotescu
80	Gram
80	Gaidaev
80	Fischer
80	Pavlic
00	Ghinea
00	Corol

URTON
13.000 lei

00	Raymer
20	Pavlic
40	Bordei
40	Drăgotescu
40	D-ra Crist.
40	Fischer
40	Butan
60	A-sky
80	Ghinea
80	Szabo
80	T. Marcu
20	Gaidaev

UDWOOD
15.000 lei

20	Fischer
40	Crotenco
60	Ghinea
80	Cercasov

Premiul BLOSSOM
Condiţie — 13.000 lei

Zanoza	1700 A-sky
Uraca	1700 Zabelin
Uria	1720 Moldovan
Speranţa	1720 Iurca
Prinţ W.	1740 Crotenco
Ţara	1740 Drăgotescu
Călin	1760 Dobrescu
Don	1760 Pavlic
Hispano	1780 Ghinea
Giovinezza II	1780 Podoleaccv

Premiul BRIDGET
Condiţie — 15.000 lei

Mohor	1680 Cotârlan
Ciclop	1740 Raymer
Kitty Clair	1760 Cercasov
Giuditta	1760 T. Marcu
Centaur	1760 Crainic
Mura	1760 Szabo
Cartuşel	1780 Gram
Ghid	1860 A-sky

Premiul BINWALA
Handicap — 13.000 lei

Inel	1700 Ghinea
Jeles II	1700 Pavlic
Dolly Worthy	1740 Crotenco
Draga Mea	1740 Gaidaev
Eggy	1740 Fischer
Nutza W.	1740 Tasopol
Sonia W.	1740 Corel
Peter W.	1740 D-ra Crist.
Domnica	1740 Brânzea
Floare	1740 Drăgotescu
Handicap	1760 Borisiac
Cupidon	1780 Dobrescu

Premiul SF. NICULAE
Handicap — 21.000 lei

Viziru	1700 Dobrescu
Rota	1720 Raymer
Jarvis	1720 Ghinea
Pleava	1720 Pavlic
Talaz	1720 C. D-rescu
Kanada	1740 Gaidaev
Blondella	1740 T. Marcu
Ben Hur	1760 Tasopol
Antrag	1760 Fischer
Citr. Gordon	1780 Cercasov
Kundry	1780 Bordei
Haron	1820 A-sky

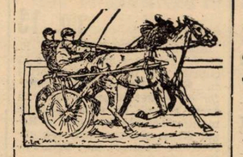

TICURILE PRESEI

	Premiul Budwood	Premiul Blossom	Premiul Bridget	Premiul Binvala	Premiul Sf. Nicolae
	Little Orphan Iubita	Hispano Tara	Kitty Clair Ghid	Gr. Frank Cupidon	Citr. Gordon Haron
	Little Orphan Iubita	Tara Hispano	Kitty Clair Centaur	Gr. Frank Cupidon	Citr. Gordon Antrag
	Iubita Little Orphan	Giovinezza II Hispano	Kitty Clair Mura	Nutza W. Cupidon	Antrag Citr. Gordon
	Little Orphan Iubita	Hispano Tara	Kitty Clair Ghid	Nutza W. Floare	Haron Citr. Gordon
	Little Orphan Iubita	Tara Speranţa	Kitty Clair Giuditta	Gr. Frank Floare	Citr. Gordon Antrag
	Little Orphan Iubita	Hispano Tara	Kitty Clair Mura	Inel Nutza W.	Antrag Citr. Gordon
	Iubita Little Orphan	Hispano Giovinezza II	Kitty Clair Ghid	Floare Eggy	Antrag Haron
	Little Orphan Brad	Speranţa Hispano	Ghid Kitty Clair	Cupidon Eggy	Citr. Gordon Haron
	Little Orphan Iubita	Speranţa Tara	Kitty Clair Centaur	Gr. Frank Cupidon	Haron Ben Hur
2	**Little Orph. 7 Iubita 2**	**Hispano 4 Speranţa 2 Tara 2 Giovinezza II 1**	**Kitty Clair 8 Ghid 1**	**Gr. Frank 4 Nutza W. 2 Cupidon 1 Floare 1 Inel 1**	**Citr. Gordon 4 Antrag 2 Haron 2**

Din cauza războiului european

Cei mai buni cai de pur sânge din Anglia şi Franţa vor fi transportaţi în America

Războiul actual a sistat activitatea hipică, atât în Anglia, cât şi în Franţa.

Marii proprietari din aceste ţări caută să-şi pună vedetele la adăpost.

Este cazul prinţului Aga Khan în Anglia şi a d-lui Marcel Boussac în Franţa.

Primul a vândut o parte din efectiv. O parte din caii de mare clasă, aceştia vor fi trimişi în America, pentru a concura acolo.

Pharis, campionul campionilor francezi, Goya, câştigătorul „Braune Band"-ului şi Djebel e probabil să reprezinte hipismul francez peste Ocean.

In ceeace priveşte efectivul prinţului Aga Khan, el va fi ales dintre caii pe care îi posedă la Neumarket sub conducerea lui Frank Butters.

Puişor, primul pe lista cailor care au alergat cel mai mult

In legătură cu activitatea cailor de galop dela noi, este interesant de ştiut care cai s'au prezentat de mai multe ori sub ordinele starterului.

In acest clasament conduce Puişor, care a fugit de 31 de ori.

A doua pe listă este Onuţa, cu 27 de curse fugite, iar a treia este Băbuca, cu 26. Tot atâtea alergări a mai disputat şi Luţica.

Iată acum, caii care s'au prezentat la start, în 1939, de mai mult de 20 de ori·

Puişor	31
Onuţa	27
Băbuca	26
Luţica	26
Afurisit	25
Stefania	25
Meşteru Manole	24
Tricolor	24
Balyhoo	23
Marche en avant	23
Rubin	23
Cin' te ţine	22
Monelle III	22
Necaz	22
Răzleţ	32
Răzvrătit	22
Băeţel	21
Furtuna	21
Medardus	21
Nae	21
Bravo mă	20
Lăncier	20
Li	20
Melitta	20
Sukoro	20
Vigo	20

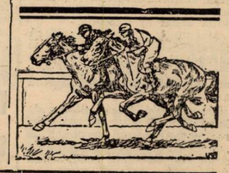

Azi la Băneasa-Trap

● ALERGARILE de azi încep la ora 9.45 precis.

● **EVENTUL va funcţiona în următoarele alergări : întâia cu a doua (premiile Binolete şi Burton); a treia cu a patra (premiile Budwood şi Blossom) ; a patra cu a cincia (premiile Blossom şi Bridget); a cincia cu a şasea (premiile Bridget şi Binvala).**

● **JOCUL AUSTRIAC, are drept miză iniţială suma de 56.140 lei şi va începe cu a 1-ergarea a doua, premiul Burton.**

● URMATORII cai beneficiază de un avans de 20 metri, deoarece sunt conduşi de băieţi de grajd :

Hollo, în premiul Burton, va porni dela 2140 nu dela 2160 fiind condusă de Butan.

Uria, în premiul Blossom, va pleca dela 1720, fiind condusă de Moldovan.

Speranţa, în acelaşi premiu, va pleca tot dela 1720, deoarece a fost încredinţată lui Iurca.

Mohor, în premiul Bridget, fiind condus de Cotârlan va porni dela 1680 m.

● *DON va concura azi fără pariu în premiul Blossom.*

● IN PREMIUL BINVALA, Inel şi Domnica vor alerga cuplaţi la pariu.

DIVERSE

● LA SECRETARIATUL Societăţii Române de Trap, se fac azi retrageri în alergările de Duminecă 10 Decembrie.

● **DECLARAŢIILE de naştere a cailor de galop, vor trebui făcute de către crescători până la finele acestei luni. e crede, că în anul acesta, s'au născut mai mulţi cai, decât în anii precedenţi.**

Calendarul trapului

Decembrie 6, 10, 17, 24, 26, 27 şi 31

Mc. Lin Hanover

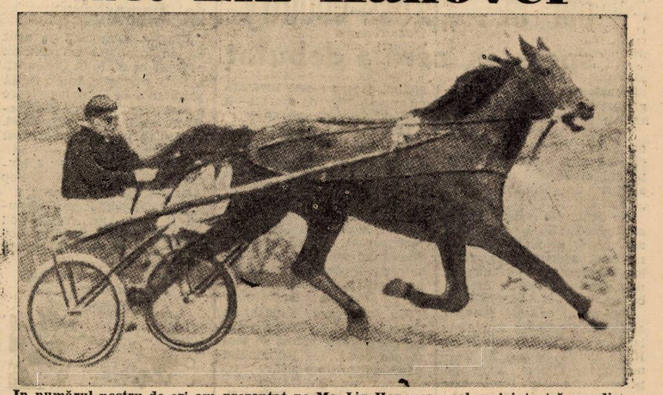

In numărul nostru de eri am prezentat pe Mc. Liu Hanover, „cel mai iute trăpaş din Europa". De data aceasta, iată-l pe armăsarul „italo-american", după ultima lui victorie

ciclo-cross

„Valea Plângerii“,

un teren excelent atât pentru „ciclo-cross“ cât și pentru „cross-country“

Sugestii pentru „F. R. C.“ și „F. R. A.“

Duminică se va desfășura, în spatele cimitirului Bellu, într'o depresiune de teren enormă, — denumită sugestiv „Valea Plângerii“, — un concurs de „ciclo-cross“ rezervat nelicențiaților.

Regulamentul probei l-am publicat la timp, astăzi ținând să insistăm asupra terenului care se pretează de minune la astfel de competițiuni.

O groapă imensă, cu poteci, cu dâmburi, cu locuri mlăștinoase, cu șanțuri, porțiuni de lut, alunecoase, strecurarea pe o fâșie îngustă de teren pe lângă gardurile grădinăriilor ce înconjoară această vale a plânsetelor constituie, fără a exagera, cel mai propice teren pentru astfel de încercări, — aflat până acum în Capitală.

Mai mult, și ținând seamă că alergările de „cross country“ se înrudesc în deaproape cu „ciclo cross“-ul, „Valea Plângerii“ este un vast câmp neexploatat până acum de „cross“-iști.

De altfel, d. Eugen Stoian de la F.R.A. propusese realergarea campionatului național de „cross“ în această groapă, de pe marginile căreia se poate vedea desfășurarea întregii curse.

Și, ceeace este osebit de însemnat, pe acest teren, este foarte puțin posibilă, exclusă chiar, o greșală de parcurs, dată fiind însăși configurația văii și a potecilor și a urmelor care se află pe ea.

Campionatul național de „ciclo cross“ desfășurat anul trecut, prin aceste locuri, a impus categoric această vale ca un excelent câmp pentru astfel de întreceri.

Și în adevăr, coborîrea și urcarea de mai multe ori a unor dâmburi cu un serios procent de înclinație, la care se adaogă alunecușul terenului ud, apoi urmarea unor poteci sinuoase, care nu îngăduie scurtarea drumului, prin alte puncte, întrucât alături de poteci, este baltă, escaladarea câtorva garduri de nuiele sau scânduri, urcarea rampei de gunoi, de o înălțime respectabilă și plină cu moloz, — iată o serie de însușiri și puncte ale faimoasei gropi, denumită „Valea Plângerii“ și care are toate șansele ca, în foarte scurt timp, să devină un renumit câmp de „ciclo cross“. (Și chiar și de „cross-country“).

De altfel, noi suntem de părere și sugerăm, celor în drept, organizarea cât mai multor curse de „ciclo cross“ în această groapă, ba chiar organizarea tuturor probelor de acest fel, — dacă e posibil, — întrucât sosirea și plecarea au loc pe velodromul de beton, — reuniunea având mai frumoase perspective.

Cât privește probele de „cross country“, deși această specialitate este în seama altora, ne permitem totuși să facem atenți, pe cei în drept, asupra valorii acestei gropi care se pretează admirabil și la probe de „cross“ pe deasupra oferind și o panoramă de toată frumusețea.

Nu știm cum a fost privit și primit proectului d-lui Stoian, dar invităm F.R.A. să facă o cercetare la fața locului spre convingere. Și, este cert, oboseala deplasării va fi răscumpărată din plin, de cele ce se vor constata.

De altfel deținem știrea, „Stadiul Român“ va organiza în anul acesta, dacă va mai fi timp, iar de nu, în anul următor, o serie de „cross“-uri în această vale, în proect fiind chiar o cuplare a probelor de „cross“ cu cele de „ciclo-cross“.

Însă asupra acestui ultim paragraf, — cuplarea acestor spectacole, — rămâne să mai discutăm altcândva.

— em. i. —

Duminică, un ciclo-cross pedestru pentru nelicențiați

Federația Română de Ciclism organizează în ziua de 10 Dec. 1939 un mare cross ciclo pedestru pentru nelicențiați la care pot lua parte: distribuitori de ziare, curieri poștali, curieri dela autorități, bănci, agenții, coșari, dulgheri și toți meseriașii, posesori de biciclete și care nu au avut niciodată licența F. R. C.

In felul în care este alcătuit traseul acestei probe, a cărei plecare se dă de pe velodrom, unde se va face un tur de pistă, cu terenul variat, unde participanții vor trebui să descalece și să încalece pe bicicletă după dificultățile terenului, crossul ciclo pedestru de Duminică va avea proporția celor organizate în Franța.

Participanții sunt sfătuiți să caute să cunoască în prealabil traseul și să și-l reconstituie, căutând să-l străbată de mai multe ori pentru a-și fixa punctele unde vor încăleca și unde vor coborî de pe bicicletă.

Adunarea concurenților va avea loc la ora 8 dim. pe velodromul din șoseaua Olteniței.

ȘTIRI

● F. R. C. convoacă pe toți ziariștii de specialitate pentru azi 6 Dec. 1939, la ora 20, la sediul federației din calea Victoriei 29, etajul 3.

Motociclism

Ing. I. Salaru este convocat la redacția noastră, astăzi, la ora 16 precis, pentru a i se face comunicări importante.

PING-PONG

Sighișoreanu a fost învins la campionatele U.E.C,-u'ui de Comoroczy

Cluj. — Duminică a avut loc în localitate un concurs aranjat de U. E. C. Concursul a fost câștigat într'o luptă palpitantă de Comoroczy care a învins în finală pe Sighișoreanu cu 21:18, 11:21, 26:24. Finala s'a jucat înaintea unui public numeros.

Ceilalți clasați sunt : 3. Mureșan, 4. Pop Gavrilă, 5. Pop Alexandru, 6. Pal Ludovic.

Dealtfel conducerea clubului U. E. C., în frunte cu d-nii Morariu și Nistor, a hotărît să aranjeze mai multe concursuri.

Pentru prima oară într'un campionat...

Tudose s'a clasat al 15-lea... dar la... „cross-country“

sport în care a debutat

Constantin Tudose a alergat eri în campionatul național de „cross-country“.

Nu vom insista aci asupra organizării defectuoase, — căci nu asta ne interesează pe noi, ci debutul lui Tudose alături de cei mai buni „cross“-iști.

Un debut lăudabil, întrucât locul al 15-lea nu-i un loc de lepădat, ținând seamă de numărul concurenților, clasa lor, valoarea competițiunii și, mai ales faptul că Tudose debuta.

Victoria.... ca să-i spunem astfel, căci proba a fost anulată a revenit magistral lui Radu Ioniță talonat de Tălmaciu, iar Tudose, care pe prima parte s'a ținut mai mult decât bine, slăbind către sfârșit, săcăit fiind și de splina, care nu este învățată cu un astfel de sport, — a realizat o figură onorabilă.

Galeria care i s'a făcut a fost o demonstrație a simpatiei de care se bucură.

Nu trebuie uitat că pe tot traseul cicliștii și simpatizanții acestui sport l-au încurajat din răsputeri (desigur că aseară și-au pus comprese reci la gât), — ciclistul Tudose fiind nota exotică a întrecerii — pentru care au venit mulți spectatori.

*

Un ciclist care l-a imitat pe Tudose a fost și Vasiac a cărui comportare a fost de asemenea bună, el terminând parcursul în timp util.

*

Oricum... bravo Tudose și, — dece nu — și Vasiac.

HOCKEY PE GHIAȚA

H. C. Rapid va susține săptămâna viitoare un match internațional

Noua echipă de hockey a Rapidului nu șomează.

Din contră. Are o activitate intensă. Astfel mâine se antrenează cu o echipă formată din polonezii, cari se află în capitală.

UN MATCH INTERNAȚIONAL

Această activitate nu se va mărgini însă numai la matchuri cu echipele din țară.

H. C. Rapid va susține și matchuri internaționale.

In orice caz, săptămâna viitoare vom putea vedea un match internațional de hockey.

VOLLEY-BASKET-BALL

Ceaiul F. R. B. V.

Cu ocazia ceaiului dansant pe care F.R.B.V.-ul îl dă astăzi în sala „Arta“ din str. Batiște 14, vor fi sărbătorite echipele campioane pe anul 1938 în speță: Iureș R., precum și echipele câștigă-Club, Sportul Studențesc și C. F. R., precum și echipele câștigătoare ale cupelor de toamnă, adică Sportul Studențesc Radu Vodă la fete și Av. Sportiv cu V. S. C. la băeți.

Tot în cadrul acestui ceai, F. R. B. V-ul va împărți și cele zece miniaturi ale cupei „Petre Angelescu“ ce se vor da jucătoarelor din echipele ce au participat la disputarea acestui trofeu, remarcându-se prin sportivitate și joc.

Mâine va apare „Buletinul F. R. B. V.“ no. 13

No. 13 al „Buletinului F. R. B. V.“ va apare mâine și are în cuprins un interesant reportaj cu *„Marele Voevod Mihai, jucător de basket și volley ball“*. In acest articol, se arată primele manifestări ale Vlăstarului Regal în aceste sporturi, sub directivele d-lui col. adj. Emil Pălângeanu.

Tot în acest număr este publicat lotul complet al jucătorilor și al jucătoarelor de basket ball pentru viitoarele manifestări internaționale din domeniul acestui sport, etc.

Atletism

La 16 Decembrie se va inaugura la Berlin sezonul pe teren acoperit

Marele concurs de atletism pe teren acoperit organizat de B. S. C., Sport Club Charlottenburg și Berliner Sport Club, la Deutschlandhalle, va avea darul să deschidă sezonul atletic pe teren acoperit.

Prima mare reuniune se va desfășura la 16 Decembrie și ea va întruni pe cei mai buni atleți din Germania, Ungaria și Italia.

ȘTIRI

● **Viforul Dacia** convoacă pentru azi, Miercuri 6 Decembrie (Sf. Nicolae), pe toții atleții și sportivii disponibili, dn asociație, la ora 8.30 a. m., spre a da concurs organizării crossului național.

Deasemenea pe: Radu Ioniță, Tălmaciu, Tudose, Tărtăreanu, Someșean, Comănescu, Predescu, Pârvulescu — la ora 9.30 a. m., să ia parte la cursă.

RUGBY

Comunicat

Comitetul regional al Federației Române de Rugby, a luat următoarea deciziune :

Cluburile nu au dreptul de a utiliza la jocurile oficiale sau amicale jucători neligitimați sau legitimați pentru alte grupări.

Cluburile cari vor contraveni acestei dispoziții, pe lângă pierderea jocului, vor fi excluse din campionat.

Se atrage serioasă atențiune cluburilor asupra respectării acestei norme regulamentare spre a se înlătura orice abateri și a se evita sancțiunile grave ce decurg și cari vor fi aplicate fără nici o circumstanță atenuantă.

ȘTIRI

● Clubul Venus, secția rugby, convoacă pentru antrenamentul ce va avea loc azi, ora 10 dim., pe teerenul din Tei, următorii jucători :

Tofan, Grigorescu, Domnescu, Dobrescu, Dinu, Ștefănescu, Ionescu Gilly, Popescu, Naum, Tănase, Pop Samoilă, Beloiu, Sedey, Negrea, Hariton, Căsu, Păcuraru, V. Niculescu și Fister.

● Tennis Club Român, secția de rugby, convoacă la antrenament pentru azi, Miercuri 6 Decembrie 1939, la orele 15, pe terenul clubului din str. M. Kogălniceanu (lângă strandul Bragadiru), următorii jucători: Hartley, Moldoveanu Toma, Lucian Popovici, Marinescu Anton, Pană Eduard, Ion Popa, Șuchy Dragu, Cezianu, Cățelescu, Egon Lebel, Mărculescu E., Penciulescu, Irimia, Munteanu, Țăranu, Mateescu, Burlescu, Zissu, Marin, C. Popescu, Paul Popovici, Șerban Ghica, St. Bârsan.

Prezența acestor jucători la antrenamentul de azi este absolut obligatorie, dat fiind că Duminică 10 Decembrie se va disputa jocul oficial cu Victoria.

● Astăzi nefiind programat niciun match, toate cluburile se vor antrena.

Astfel, Vif. Dacia, Sp. Stud. și R. C. B. pe velodrom, T. C. R. și St. Român pe terenul T. C. R. și C. F. R. pe noul teren al său.

Antrenamentele au loc dimineața începând dela orele 10.

HAND-BALL

C. F. R. joacă azi cu I. P. P.

In ultima ședință a Ligii Muntenia, s'a reprogramat matchul oficial restant dintre C. F. R. și I. P. P.

Partida se va juca mâine Miercuri, pe Velodrom la ora 10.30.

In totdeauna aceasta întâlnire, a constituit un match înverșunat și foarte echilibrat.

Credem că și întâlnirea de azi va prilejui un spectacol frumos și interesant.

Partida va fi condusă de d. prof. Liehr și începe la ora 10,30.

Cross - country...

Ne-o spune chiar numele; cross-countryul e alergarea pe teren variat, pe un teren care, respectând traseul britanic — adevăratul traseu de cross — să aibă arătură, garduri, povârnișuri, poteci, mici râuri.

Privind cu ani în urmă, vom vedea că primul campionat de cross s'a ținut în Anglia, în 1875. Franța și mai târziu Belgia, au adoptat entuziaste acest nou gen de alergare. La 1889 când s'a programat întâiul campionat francez, erau doar trei cluburi atletice: Racing, Stade Français și Francs-Coureurs.

La noi, crosul ia viață prin crearea cupei Cămărășescu, donatorul fiind el însuși campion interșcolar în Franța. In 1916 se organizează primele concursuri: unul școlar, câștigat de Nae Mărăscu, altul de amatori, în care birue Kiki Dumitrescu.

De-atunci până acum, cu pauza dictată de războiul mondial, crossul național s'a mai disputat de nouăsprezece ori. Cum am putea uita învingători ca Vintilă Cristescu, Marton, I. C. Petrescu, Manea, Dinu Cristea. Multe din grupări au pierit Dar aceasta e o altă problemă, căreia îi promitem cercetarea ei aparte.

In străinătate se obișnuește disputarea crosurilor după amiază, iar a Naționalului în prima lună a primăverii. Data poate n'ar fi indicată la noi, dar ideea unei programări după prânz nu trebue neglijată. Au fost și încercări, în crosurile pe cartiere, și-acolo unde nu ne-am ciocnit de foot-ball, succesul a fost deplin.

Nu putem cuprinde într'un articol toate perspectivele și problemele pe care le deschide cross-countryul. Menționăm în fugă, crosul Eliescu, Mușetescu, Mărăscu, cele ale ligii, chiar „premiera" de anul acesta a crosului feminin, atât de frecvent în Franța. Trebue pus accentul pe crosul școlar, premilitar rural, pe crosul militar (amintiți-vă de A. S. Grănicerul).

Formula crosului pe hipodrom, încercată și aiurea, nu poate da nici sensul nici interesul unei alergări disputată, de pildă în pădurea Saint-Cloud, și care-a strâns în... 1907 mai mult de 50.000 de spectatori! Să mai amintim traseul crosului celor șase națiuni, dela Cardiff?

In 1940 vom avea întâiul cross balcanic. Și credem, că învingătorul crossurilor din Maroc și al frumoaselor comportări în crossul L'Auto, ne va aduce satisfacția unei minunate izbânzi.

Pot face cross alergătorii de 800 m. și 1.500 m.? Da, dar numai dacă știu să concureze când trebue, rațional, fără risipă de efort și fără dorința unei victorii cu orice preț.

Și-acum vom nota câteva sfaturi, pe care Jacques Keyser, — de douăsprezece ori campion al Franței, — le dădea elevilor săi. Un mic catehism crossist, dacă voiți, la care experiența dv. va aduce juste retușări și completări.

— Așteptați să împliniți 17 ani. Crossul sub această vârstă nu mai e sport, e nerozie. E adevărat, Jean Bouin, Ragueneau, aveau 17 ani când au cucerit primul lor campionat al Franței. Dar nu uitați, ei au fost atleți excepționali.

— O inimă rezistentă iată condiția sine qua non a crossistului. De aici necesitatea examinării medicale.

— Făceți-vă antrenamentul cu metodă. Armonizați-l ca studiul, cu munca dv. Iar pentru evitarea monotoniei, duceți-vă la teatru, concerte, cinematograf, manifestări sportive.

— Aveți încredere în antrenorul dv. Biruința o asigură deopotrivă, calitățile dv. fizice și experiența lui.

— Când sunteți în echipă nu uitați că luptați pentru club, că înainte de toate, trebue să triumfe camaraderia.

— Veniți din timp la vestiare. Echipați-vă în liniște.

— Nu alergați nici odată la un concurs cu pantofi noi.

— Păstrați pe dv. trainingul, până la darea plecării.

— Plasați-vă bine, chiar pe linia de plecare. E un amănunt important pentru un cross cu mulți concurenți.

— Plecați repede. In felul acesta, lăsați în urmă pe cei care nu pot pretinde victoria. Nu folosiți sprinturi brusce. Fiți umbra alergătorului cu acelaș fuleu ca dv. și numai dacă nu vă convine alura, luați cursa pe cont propriu.

— Nu fumați. Dacă încercați, chiar în glumă, vă va fi greu a vă dezobișnui.

— In fiecare dimineață dedicați douăsprezece minute educației fizice.

— Evitați cafeaua, alcoolul, fructele crude. In schimb mâncați cât de multe fructe coapte, prăjituri, dulciuri. In ziua concursului luați-vă masa cu trei ore înainte.

Toate tratatele sfătuesc pe atleți, indiferent de probă, ca între Noembrie și Martie să facă alergări de cros, de cel puțin 2 km., printre poteci de pădure, în arome de conifere. De aceea institutele germane și ale țărilor nordice sunt situate în preajma sau în miezul pădurilor.

Crossul alungă bătrânețea, cum soarele de primăvară alungă zăpada iernii. Vă roagă s'o credeți aceasta, Henri Desgrange, care de douăzeci de ani îndrăgește și practică cross-countryul !...

Virgil Ludu

Azi, la ora 11, pe Velodrom:

Crossul național

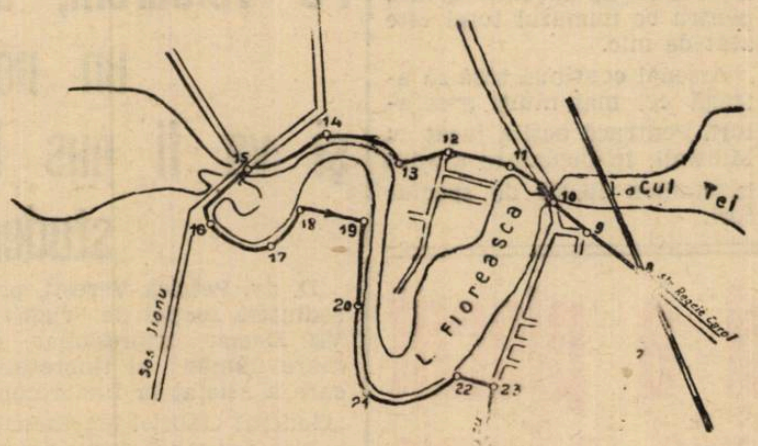

Poate nu vom avea astăzi spectatorii de Duminecă. Desigur nu vom avea nici frumusețea primăvăratică a acelei zile de Decembrie. Dar ceea ce a rămas nestingherit e intersul pasionant al disputei. O alergare, la a 21-a sa programare, care va dărui celui mai bun titlul național, iar echipei câștigătoare minunata cupă Cămărășescu.

Traseul a fost modificat și nu va mai oferi tentația unei greșeli. Chiar așa cum au voit-o Brașovenii, s'a lungit parcursul. Acum măsoară aproape zece kilometri.

Cântărind șansele vedem că Viforul Dacia are cele mai mari posibilități de victorie. Stadiul Român va absenta spre regretul tuturor, desigur și al „galbenilor". Municipiul Brașov și Venusul vor căuta să încurce socotelile Viforului, și dacă nu vor reuși, vor lupta pentru locul al doilea în clasamentul general.

Trebue să notăm aici, dorința d-lui col. Pălăngeanu — și a noastră — ca lumea să nu mai năvălească pe terer la sosire. Alergătorii sunt obligați să se strecoare printre spectatori, fără să fie observați de judecători, — și notați. Nu-i civilizat acest lucru și în loc să se asigure buna desfășurare a concursului, se îngreuiază până și disputarea lui. De asemeni la împărțirea premiilor publicul e rugat a face loc concurentului premiat.

Intrarea la cross va fi gratuită, și dacă n'a fost Duminecă, de vină e foot-ballul, ne-a motivat un conducător viforist.

Și fiindcă prezentul trăește totdeauna prin trecut, vom da rezultatele primului campionat național de cross din 1916 când St. Român a câștigat cupa I. Cămărășescu.

1. Kiki Dumitrescu, Stadiu.
2. W. Brandl, Buc. F. C.
3. Chiriițescu, Colțea F. C.
4. M Eliescu, Tricolor F. C.
5. Nae Mărăscu, Stadiu.
6. Bucur, T. C. R.
7. Tănase Dumitriu, Tricolor F. C.
8. Andrei Bădiță, T. C. R.
9. D. Dimăncescu, Stadiu.
10. Ghiulai, Stadiu.
11. Jean Dumitrescu, T.C.R.
12. Iacobescu, Colțea F. C.
13. Hary Mușetescu, Tricolor F. C.
14. Stănescu, T. C. R.
15. Iordăchescu, Colțea F.C.

PE ECHIPE

1. Stadiu 25 puncte.
2. T. C. R. 39 puncte.
3. Tricolor F. C. 40 puncte.
4. Colțea F. C. 59 puncte.
5. București F. C. 65 puncte.

Crossul de astăzi va închide sezonul atletic pe 1939

Crossul național care se alearga astăzi, va avea darul să închidă virtualmente sezonul atletic pe anul în curs.

Am scris cu altă ocazie despre diferitele proecte ale cluburilor noastre în legătură cu organizarea unei activități în timpul lunilor de iarnă.

Astăzi, suntem în măsură să anunțăm că d. col. adj. E. Pălăngeanu, președintele F.R.A.-ului, se interesează personal de pregătirea atleților bucureșteni în timpul lunilor Ianuarie și Februarie.

După câte suntem informați fiecare club va fi obligat să organizeze ședințe de pregătire gimnastică pentru membri. F. R. A. va ajuta grupările, acordându-le subvenții cu care să achite chiria sălilor.

PREGATIREA ATLEȚILOR IN TIMPUL LUNILOR DE IARNA VA FI OBLIGATORIE

D. col. Pălăngeanu a întocmit în acest scop un interesant proect, care va fi discutat în prima ședință de comitet.

Partea senzațională a proectului d-lui col. Pălăngeanu va fi: obligativitatea pentru toți atleții bucureșteni de a frecventa cursurile de gimnastică care se vor organiza de către cluburi sub controlul F. R. A.-ului.

Joia viitoare la „Universal"

Un grandios duel pugilistic între grupările „Mielu Doculescu și „Universal"

Pe program Mișu Petrescu

Pentru Joi 14 Decembrie, gruparea Universal, a cărei activitate este de neegalat, proectează o nouă reuniune, de astă dată un adevărat duel pugilistic. Grupările „Mielu Doculescu" și „Jean Constantinescu" vor opune reprezentanții cei mai aleși împotriva gazdei care nu este alta decât gruparea „Universal" ai cărei elevi au ajuns pe drept la rangul vedetelor amatoare. Este deajuns să notăm că pe program figurează elemente ca Mișu Petrescu, un amator cu frumoase perspective și cu admirabile calități pugilistice, apoi Gh. Tătărăscu, Jean Kirculescu, Marin Dobrescu, Puiu Obăgilă, Gh. Florea etc. Vor face ca reușita reuniunei să fie depe acum asigurată. Programul a fost completat și cu un match de antrenament între profesioniștii Benjamin Adanie și Costel Dumitrescu.

Programul a fost astfel alcătuit :

Iulian Cetățeanu (26)—N. Săvulică (M.D.).

Puiu Obăgilă (26)—Radu Roșianu (M.D.).

Gh. Tătărăscu (26)—Gh. Florea (M.D.).

Jean Kirculescu (26)—Marin Dobrescu (J.C.).

Florea Murgeanu (26)—M. Măgureanu (J.C.).

Mișu Petrescu (26)—Gh. Enciu (M.D.).

MATCH DE ANTRENAMENT

Benjamin Adanie—C. Dumitrescu 3×2.

Pe marginea reuniunilor amatoare de box

Gloria boxului profesionist la noi în țară a apus, boxul trăindu-și existența prin reuniunile amatoare, oferite — cu mari deficite — mai în fiecare săptămână de valoroasele grupări „Jean Constantinescu", „Universal", „Mielu Doculescu" și „Turda" ai căror maeștri au înțeles că nu numai prin reuniuni profesioniste boxul mai poate trăi.

Totuși, aceste reuniuni nu se bucură de un număr prea mare de spectatori.

Nu înțeleg de ce atâta indiferență din partea admiratorilor acestui nobil sport?

Credeți oare, că astfel de reuniuni, unde boxează amatori, nu pot furniza matchuri cari să electrizeze asistența ?

Vă înșelați !

Acel Toma Aurel care a venit din fundul Babadagului aci la București și care a ajuns cel mai bun produs al boxului românesc, apărând culorile țării în străinătate cât și peste ocean cu mare succes, a ajuns campion european la „Cocoș" din memorabilul match — la arena „Venus" 1936 — cu francezul Decico, când în acea seară „cucurigul" lui, a cântat mai strident ca oricând, ca să fie auzit și peste hotare.

Lucian Popescu, fost de 2 ori campion și actual campion europeean la „Pană". Milică Theodorescu, noua speranță a boxului românesc care ne mărește și ne propagandează prestigiul boxului peste ocean. Aceștia n'au fost și ei elevi ai acestui amatorism ?

Boxeuri amatori la Campionatele europene dela Milano și în turneul lor prin Franța, au făcut cea mai frumoasă propagandă pentru boxul românesc în Europa.

Un Anton Oșca, fost semi-finalist la camp. european dela Milano, Const. David, Marin Gașpar, Nic. Rădan, etc., acești internaționail ai boxului amator, au făcut matchuri memorabile. In Franța, a bătut toate reprezentativele opuse, câștigând numeroase cupe și premii.

La campionatele dela Praga și Timișoara, România prin reprezentanții săi — Ghiliță, Rădan, Gaspar, David, etc., — cari au apărat culorile țării cu mare cinste, câștigând definitiv cupa „Micii Înțelegeri".

Vedeți deci și D-voastră ce elemente valoroase avem ?

Dar când unul din aceștia boxează, nimeni nu se duce să-l vadă pe acești internaționali, care ne-au apărat cu fală culorile țării.

In Ungaria și în fosta Polonie vom găsi mai mulți amatori decât profesioniști, ținând seama că cei mai buni amatori din lume sunt polonezii.

Să nu uităm că acești amatori, cari ne-au reprezentat culorile de atâtea ori cu succes, vor fi viitoarele vedete ale boxului românesc, — așa cum e Toma, Lucian și Milică — și să-i încurajăm prin prezența noastră la astfel de reuniuni.

— ION ROȘIANU —

O nouă afiliere la F. R. Box

La Tg.-Mureș a luat ființă o nouă asociație de box sub numele de C. S. Tg.-Mureș. Noua asociație a cerut afilierea la F. R. Box.

Breack... stop... out

● La sala de box a maestrului Umberto Lancia din str. Berzei au început antrenamentele.

● **Alexandru Marinescu provoacă — pe această cale — pe Sandu Petrescu pentru o dată și în condițiile pe care le poate fixa el.**

Dată fiind valoarea celor doui boxeuri un match între ei ar fi un spectacol de toată frumusețea.

Arsenal continuă şi în timp de război să atragă cei mai mulţi spectatori

40 de matchuri, 172 de goaluri şi numai 124.000 de spectatori

Iată rezultatele celei de a șeasea etapă a campionatului englez de război.

GRUPA DE SUD A

Arsenal-Millwal 3:3; Crystal Palace-Southend 4:2; Norwich City-Clapton Orient 4:0; Tottenham Hotspur-Charlton 4:2; West Ham-Watford 5:0.

GRUPA DE SUD B

Aldershot-Brentford 1:0; Reading-Brighton and Hove 2:1; Bascombe-Queen's Park Rangers 3:0; Chelsea-Portsmouth 1:0; Southampton-Fulham 5:2.

GRUPA DE CENTRU

Coventry City-Wallsall 4:3; Birmingham - Leicester City 3:1; Northampton - Luton Town 2:1; West Bromwich Albion-Wolverhampton Wanderers 5:0.

GRUPA DE CENTRU-EST

Barnsley-Notts County 2:1; Cherterfield-Doncaster 4:2; Mansfield-Sheffield Wednesday 5:3; Lincoln City-Nottingham 1:0; Sheffield United-Rotherham 5:0.

GRUPA DE SUD-VEST

Plymouth - Bristol Rovers 2:1; Newport-Carsliff City 3:1; Swindon Town-Swansea 3:1; Torquay-Bristol City 3:3.

GRUPA DE NORD VEST

Blackpool-Accrington 3:2; Barrow-Southport 3:0; Blackburn-Bolton 3:1; Bury-Carlisle 4:2; Oldham-Burnley 3:1; Rochdale-Preston North End 1:1.

GRUPA DE NORD-EST

Bradford-Hull 2:1; Hartlepools-Bradford City 4:1; Halifax Town-Huddersfield 2:1; Newcastle-Middlesbrough 2:1; York City-Leeds 1:1.

GRUPA DE VEST

Everton-Crewe 6:2 Manchester United-Port Vale 8:1; Manchester City-New Brighton 3:1; Stockport-Tranmere 5:0; Stoke City-Chester 2:0; Wrexham- Liverpool 2:1.

In această a șeasea etapă a campionatului englez de război, s'au marcat 172 de goaluri și au asistat numai 124000 de spectatori.

La unele matchuri au fost doar 1000 de spectatori, iată pentru ce numărul total este atât de mic.

Arsenal continuă însă să atragă cei mai mulți spectatori. Pentrucă deși a jucat cu Millwall, în deplasare a adus la stadion 15.000 de spectatori.

La Belgrad

se crede că Italia este de acord în principiu cu înființarea Cupei Europei de Sud-Vest

— Serviciul nostru special —

Belgrad, 5. — **Oficialii federației jugoslave de football privesc cu mult optimism înființarea cupei Europei de Sud-Vest. Cu atât mai mult cu cât din informațiile pe care le dețin rezultă că toate țările invitate și interesate sunt de acord cu înființarea acestei competițiuni.**

De altfel, dau ca sigură participarea la conferința din această lună dela Budapesta a delegaților: italian, român, ungar, german, ceh și jugoslav.

Pe Velodrom, se va amenaja un nou teren de rugby şi va fi pus la dispoziţia studenţilor şi străjerilor

D. av. Petrică Vereşti, președintele secției de rugby a Vif. Dacia, impresionat de mare număr al tineretului, care a asistat la finala cupei „General Gabriel Marinescu", a luat frumoasa inițiativă de a amenaja un nou teren de rugby pe velodromul din șos. Ștefan cel Mare.

D. prof. Viespescu, primarul sect. I Galben și d-nii conducători ai clubului din Floreasca l-au asigurat de tot concursul.

Lucrările pentru nivelare vor începe chiar de pe acum, ca la primăvară să fie gata.

Terenul va fi pus la dispoziția tineretului, studenți și străjeri, cari vor fi inițiați în tainele rugby-ului de către un bun cunoscător, angajat special de către Viforul Dacia.

Avocat PETRE VEREȘTI

Iată un lăudabil drum spre rândurile tineretului în care sportul și în special rugbyul va progresa mult.

Aţa Petrovici a plecat cu S. K. Jugoslavia, în Turcia

— Serviciul nostru special —

Belgrad, 5. — Astă seară a plecat în turneu prin Turcia S. K. Jugoslavia.

Gruparea belgrădeană va susține două matchuri la Ankara și trei la Istanbul.

După toate probabilitățile, S. K. Jugoslavia va juca și un match la Sofia, la înapoere.

In lotul care îl deplasează, figurează Pojega și Aţa Popovici, care a renunțat deocamdată să mai joace în România.

Turneul în Grecia este aproape sigur

Aseară, F.R.F.A. a avut o convorbire telefonică cu Athena în legătură cu turneul în Orient.

După modul cum a decurs această convorbire, este aproape sigur că F. R. F. A. va perfecta câteva jocuri care se vor disputa de Crăciun și Anul Nou la Athena și Pireu.

Pentru 10.000 lei

Sadowsky trece la Venus... ...dar în echipa de hockey

Intre Sadowsky și Venus a intervenit un acord interesant. Juventistul va juca în echipa de hockey a campionilor naționali la foot-ball.

Dragoș Vodă i-a dat deslegarea pentru 10.000 lei.

Gheorghe Popescu

a contramandat gala proiectată la 16 Decembrie

Astfel, campionul român, în urma deciziei F.R.B., va putea să plece în America, menținându-și titlul

Ploești, 5. — In legătură cu termenul care a expirat Luni, privind disputarea titlului la categ. „pană" între Gh. Popescu și D. Iordănescu, deținător și challenger, d. av. Jean Chițu, susținătorul lui Gheorghiță și acela care l-a ridicat la situația de astăzi, ne-a declarat, următoarele:

„In disperare de situație, Gh. Popescu, spre a nu-și pierde titlul la masa verde, deoarece ținea cu orice preț să plece cu el în America, unde vrea să-l aducă Milică Teodorescu, era să facă o gafă.

Cum eu eram plecat pe zonă, iar el în permisie la Ploești, nu mi-a putut comunica situația. Am sosit însă la timp, spre a-l opri să accepte un nou termen fatal pentru disputarea titlului.

Popescu nu este un boxeur oarecare. El nu se poate antrena în 10—15 zile, mai ales în condițiunile de astăzi, când este concentrat. Așa că gala ce o începuse s'o organizeze, am anulat-o, cu orice risc.

El însă se poate prevala de ultima decizie a F. R. Boxului, privind pe deținătorii de titluri naționale.

Dacă însă primește angajamentul din America, datorită sportivității șefilor săi d-nii colonel Ciupercescu, comandantul regimentului și maior M. Oprescu, sportivi entuziaști, atunci va putea pleca în Lumea Nouă, unde va face cinste boxului românesc."

Italia a învins Danemarca la 9-0

In cadrul matchului de tennis pe teren acoperit între Italia și Danemarca, ultimele rezultate sunt următoarele:

Cucelli — Plougman 6 - 8, 6-3, 7-5.

Romanoni — Jacobsen 6-4, 6 - 2.

Canapele, Cucelli — Plougman, Parker 6-2, 6-8, 6-4.

După ce Duminică conducea Italia la 6-0, cu aceste trei matchuri a câștigat la 9-0.

Ultima bombă

F. C. Carpaţi a contestat matchul cu Gloria C.F.R....

...Şi pe un motiv foarte temeinic, astfel încât băimărenii au mari şanse să câştige punctele pierdute la Galaţi

Turul campionatului actual s'a scurs într'o liniște cu totul neobicinuită în culisele federale: nu a fost înregistrat până acum nici un proces senzațional.

Poate că schimbarea de moravuri propovăduită de d. general Gabriel Marinescu, președintele F.R.F.A. să se fi înfăptuit. Cert este însă că procesele mari n'au fost anul acesta decât continuarea celor din anul trecut: cazul Pop Vasile și contestația Mureșului la jocul cu Gloria C. F. R.

ULTIMA BOMBA: F. C. CARPAȚI A CONTESTAT JOCUL DELA GALAȚI

Campionatul încă nu se terminase și tocmai după ultima lui zi trebuia să se producă o bombă: F. C. Carpați, care a jucat Duminica trecută la Galați cu Gloria C. F. R. și a pierdut pe teren cu 1:0, a contestat jocul pentru motive cât se poate de întemeiate.

DELA MUREȘUL CETIRE...

Pățania Gloriei C. F. R. se trage dela Mureșul. Când comisiunea superioară de apel a judecat și admis apelul Mureșului, pe lângă alte pedepse aplicate Gloriei C. F. R. a fost și aceea a unei amenzi de 5.000 lei. Gălățenii au atacat cu recurs decizia comisiunei superioare de apel. Recursul — conform regulamentului F.R.F.A. — suspendă executarea deciziei, exceptând partea ce privește amenzile sau despăgubirile materiale.

Gloria C. F. R. trebuia deci să depună în termen de 5 zile dela publicarea deciziei C.S.A., suma de lei 5.000 la cassieria F.R.F.A., altfel urmând să fie suspendați automat.

Cum gălățenii n'au depus banii în termen util, au jucat cu F. C. Carpați în stare de suspendare și ar urma să piardă matchul cu 3:0. Dar, să vedem întâi decizia C.C.N...

Editura Societății Anonime „Universul", București, Str. Brezoianu No. 23—25 — România

Taxa poştală plătită în nume rar conform aprobării dir. generale p. t. t. nr. 24.464/939

2 LEI

UNIVERSUL

8 PAGINI

338-1939

Redacţia şi Administraţia: Palatul „UNIVERSUL", str. Brezoianu 23—25. Telefon: Centrala: 3.30.10; Redacţia 4.21.81. Redactor responsabil EUGEN DUMITRESCU

Proprietar: „Universul", S. A.
Adm.-delegat: STELIAN POPESCU
Inscris sub No. 167, Trib. Ilfov

Nr. 338. — Anul II — BUCUREŞTI. — Vineri 8 Decembrie 1939

ABONAMENTE: Pentru grupări sportive 1000 lei anual

1 an LEI 500
6 luni LEI 270
3 luni LEI 150

FERENCVAROS vrea să joace la Bucuresti în cursul acestei luni!...

Binecunoscuta echipă maghiară de football Ferencvaros din Budapesta, s'a adresat reprezentantului său la Bucureşti pe care l-a întrebat dacă se poate să susţină în România, chiar la Bucureşti, una sau două partide în luna Decembrie.

Budapestanii au în proect un turneu în Orient şi cu acest prilej ar dori să joace şi în România.

Firește, răspunsul nu poate fi decât negativ, de oarece nu credem ca grupările bucureştene să organizeze un asemenea turneu, cu riscul unei vremi proaste, cum va fi de acum înainte.

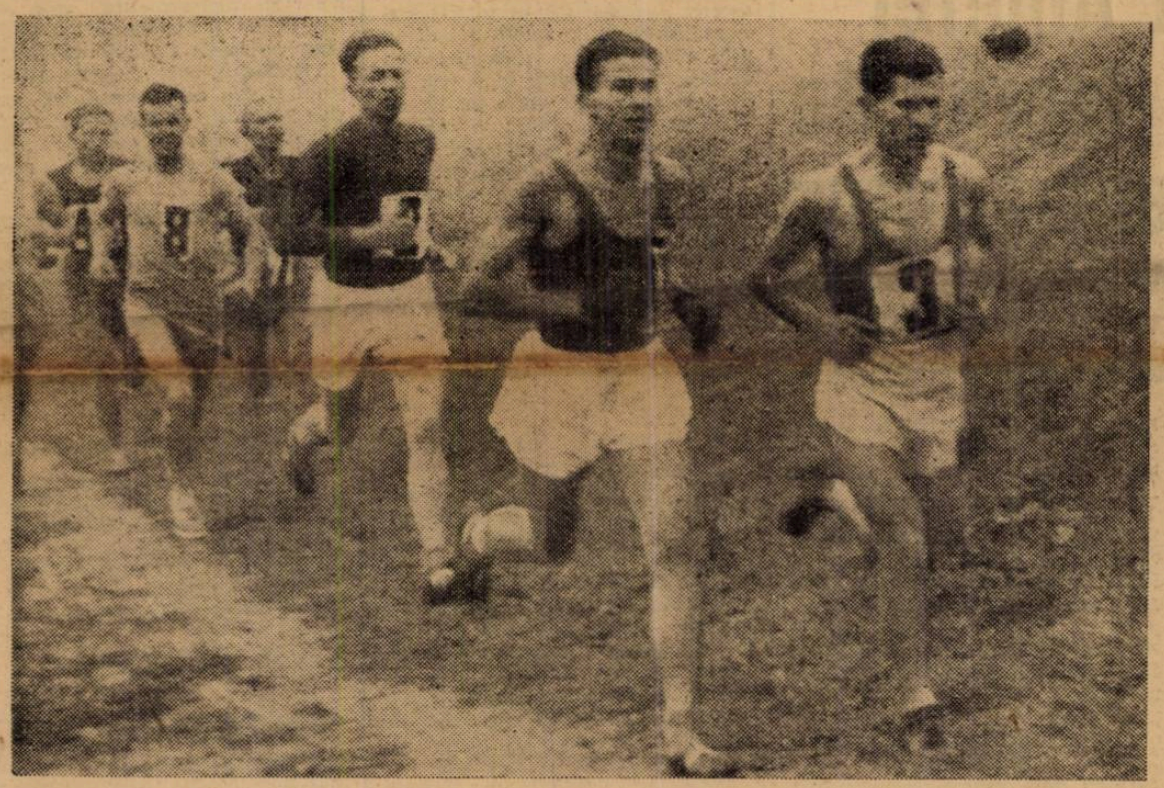

Radu Ioniţă conduce pe o potecă a defunctului velodrom. şi este urmat de aproape de Tălmaciu şi alţi 4 alergători

OLYMPIA este în tratative pentru trei matchuri în Turcia

Sobotka şi Sucitulescu vor debuta, cu această ocazie, în echipa campioană a districtului Bucureşti

Turneele în Orient au încetat să mai fie o activitate rezervată numai pentru echipele noastre divizionare.

Intr'adevăr, iată că şi echipele noastre districtuale vor juca în Orient. Evident, nu este o regulă generală. Din contră, este o excepţie. Pentrucă echipa, care va pleca, este Olympia, formaţia—sensaţie a campionatului districtual bucureştean.

TREI MATCHURI IN TURCIA

Tratativele sunt în curs şi este aproape sigur că ele vor duce la un acord favorabil.

Olympia va juca, după toate probabilităţile, trei matchuri în Turcia, şi anume la Istanbul, după 1 Ianuarie.

Singura dificultate o constitue faptul că mulţi din jucătorii clubului alb-negru sunt militari şi nu vor putea obţine concedii dela unităţile respective.

Dealtfel, toate tratativele sunt duse sub rezerva aceasta. Pentrucă dacă nu vor putea fi obţinute aceste concedii, turneul nu se va mai face.

Aceasta din cauză că Olympia nu vrea să împrumute jucători străini, acest turneu fiind o răsplată dată jucătorilor pentrucă au câştigat campionatul de toamnă.

SOBOTKA INTER STÂNGA!

In cazul când toate dificultăţile vor fi trecute şi deplasarea va fi sigură, Olympia va pleca de la Bucureşti şi cu Sobotka.

Se ştie că internaţionalul ceh trebue să sosească înainte de Crăciun în Capitală. El va fi legitimat şi va debuta în echipa bucureşteană, în acest turneu din Turcia. Odată cu Sobotka va intra în echipă şi Sucitulescu, care va fi legitimat săptămâna viitoare.

Echipa, pe care o va alinia Olympia, este următoarea: Ionescu, Sucitulescu, Adoc; Aştileanu, Gain, Cuedan; Fabian, Bermoser, Cires, Sobotka, Stoian

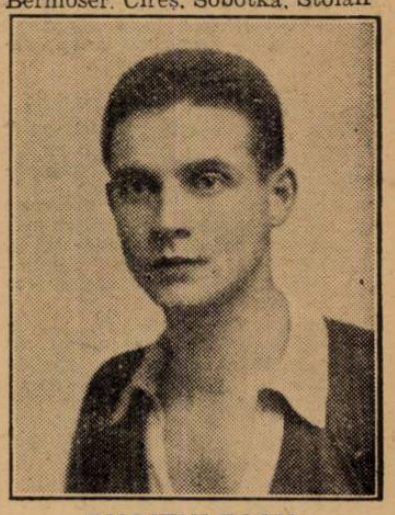

SUCITULESCU

Vor pleca deasemenea şi Roşculeţ, Vagcş, Stănescu şi Cornel Niculescu.

România va fi invitată la „săptămâna sporturilor de iarnă" dela Tatra

Bratislava, 6. — **Federaţia slovacă a sporturilor de iarnă va organiza la Tatra — anul viitor — între 18 şi 21 Ianuarie, „o săptămână internaţională a sporturilor de iarnă", care vor fi patronate de d. dr. Tiso, preşedintele Slovaciei.**

In cadrul acestei „săptămâni" se vor desfăşura curse de ski, sărituri şi matchuri de hockey.

La aceste mari concursuri vor fi invitaţi reprezentanţii următoarelor ţări: Germania, Ungaria, Jugoslavia şi ROMANIA.

S'a arătat pricina!...

Tot Radu Ioniţă a cucerit campionatul naţional de cross

Reportajul cursei in pag. 6-a

D. col. Emil Pălăngeanu felicită pe Radu Ioniţă pentru victorie

Presa ungară de specialitate anunţă că ROMANIA va organiza campionatele mondiale de ping-pong pe anul 1940

Ziarele de specialitate anunţaseră ştirea că Franţa, în urma evenimentelor internaţionale, a hotărît să renunţe la organizarea campionatelor mondiale de ping-pong.

Comitetul internaţional a trimis atunci tuturor federaţiilor oferte pentru organizarea campionatelor. Intre ele, se găseau şi Iugoslavia şi Ro-

(Continuare in pag. 7-a)

Football Football Football Football Football Football Football

Insfârșit

Campionii districtuali sunt cunoscuți

Olympia, Carmen, Distribuția și F. C. Național, campioni merituoși

Campionatul districtual și-a trăit Duminică penultima etapă înainte de a se sfârși definitiv.

Timpul admirabil a făcut ca această etapă să se bucure de un frumos succes.

OLYMPIA UN CAMPION DE ELITA

Matchul care a stârnit o deosebită curiozitate în rândurile sportivilor bucureșteni a fost desigur întâlnirea dintre Olympia și Monitorul Oficial.

Acest match a fost cu adevărat interesant deoarece se întâlneau două formații care se bucură de un credit desăvârșit pe piața sportivă a Capitalei.

Nu puțini sunt aceia cari se mai interesează de echipele districtuale și au urmărit an de an și zi de zi evoluția lor și succesele și insuccesele.

Dar, să spunem cum s'au comportat combatanții în matchul decisiv care odată cu terminarea lui, ne aducea învingătorului și titlul de campion de toamnă al serici respective.

Olympia, învingătoarea din disputata partidă a făcut un match de zile mari, dovedind că drewul obținut în fața lui F. C. Carpați este complectamente justificat și că titlul pe care l-a cucerit a încăput pe mâini bune.

Cei 11 campioni ai echipei au jucat ireproșabil arătând o condiție fizică destul de bună și o voință la fel

Monitorul Oficial a capotat într'un mod neașteptat. Frumoasele succese obținute până în prezent îi îndreptățea în aceeași măsură ca și Olympia să aspire la titlu.

Cauza înfrângerei trebue căutată în faptul că jucătorii au jucat extrem de nervoși într'un match decisiv și când trebuia să fie cât mai calmi.

Au avut și ceva calm însă numai până la marcarea primului goal. Din acest moment nervozitatea a pus stăpânire pe ei și rezultatul s'a văzut. Opt goaluri marcate de o înaintare care a jucat admirabil și a știut să speculeze toate greșelile

VIFORUL DACIA — COLȚEA

Deși acest match nu prezenta niciun interes din punct de vedere al clasamentului totuși a fost aprig disputat și spectaculos.

Frumusețea jocului se datorește în cea mai mare parte Colței care a prezentat o echipă întinerită și dornică de a scoate un rezultat cât mai frumos, ceeace au și reușit

Drewul obținut este pe deplin meritat deoarece echipa a fost cât se poate de omogenă și a știut să înfrunte cu bărbăție adversarul.

Viforul Dacia nu a putut face mai mult în această dispută deoarece nu i-a permis adversarul și fiindcă l-a neglijat.

METALOSPORT PENTRU UN MOMENT LEADER

Metalosport a reușit în urma rezultatului obținut în fața Socecului să se instaleze la conducerea plutonului, deocamdată numai pentru o săptămână.

Situația definitivă se va clarifica după consumarea matchului Socec-A.S.C.A.M. Până atunci însă situația rămâne așa cum este.

Ceva despre comportarea echipelor credem că este necesar să spunem.

Metalosport a făcut în matchul de Duminică o partidă admirabilă, grație formei în care se găsesc actualmente jucătorii. De altfel jucătorii au avut aproximativ o formă constantă în tot decursul campionatului.

Socec echipa care s'a relevat în acest campionat a făcut deasemenea un match bun și a luat parte în aceiaș măsură la reușita matchului.

A.S.C.A.M. ISI REVINE IN FORMA

Surpriza zilei a furnizat-o A. S. C. A. M. care a reușit să dispună de Luceafărul tocmai când se aștepta mai puțin.

Victoria obținută este pe deplin meritată, deoarece au furnizat un joc de calitate arătând cu această ocazie goala verege-ul și consolidându-și definitiv locul de campion de toamnă.

La categoria III-a s'au realizat deasemeni matchuri frumoase și nelipsite de inevitabilele surprize.

Printre fericiții câștigători figurează: F. C. Cotroceni, Dâmbovița și Șoimii cari au reușit rezultate neașteptate în fața unor adversari cu carecari pretenții.

Conducerea Amefei se îngrijește de echipă pentru retur

Va fi angajat un mare antrenor, Mandi, fost la Hungaria și eventual vor fi făcute achiziții importante

Am avut ocazia să întâlnim întâmplător eri pe unul din membrii comitetului clubului arădean Amefa. Și, natural, am profitat de ocazie, pentru a afla noutăți despre echipa care nu a făcut nici un match nul în turul actualului campionat.

VA FI SOLUȚIONATA PROBLEMA FONDURILOR

Primul lucru ce l'am aflat, a fost că actuala conducere se străduește din răsputeri să asigure clubului un sprijin financiar serios și solid.

In vederea acestui scop, au fost începute tratative cu baronul Neumann, unul din cei mai mari industriași din țară, care a mai fcst în trecut în fruntea clubului.

Fără a putea susține că s'a ajuns la un acord perfect, conducătorul arădean ne-a arătat că discuțiunile sunt duse cu foarte multă bunăvoință și a adăugat că se speră într'o înțelegere.

VA FI ANGAJAT UN MARE ANTRENOR...

In cazul când lucrurile vor fi puse la punct, se va căuta un antrenor bun, care să fie angajat. Aceasta pentrucă Amefa a făcut odată o experiență cu un antrenor de valoare, care a ridicat echipa, iar după plecarea lui jucătorii s'au resimțit.

Nici aci tratativele nu sunt perfectate, dar conducerea a început discuțiunile cu celebrul Mandi, fost antrenorul Hungariei. Acesta s'a declarat complect de acord principial să vie în România, rămânând să mai fie precizate condițiile materiale.

...ȘI EVENTUAL CAȚIVA JUCATORI

Dacă dorința antrenorului va fi să i se pună la dispoziție un efectiv mai mare de jucători, sau va dori să facă unele schimbări în anumite posturi, conducerea va fi de acord pentru achiziții, fiind dispusă la sacrificii chiar mai însemnate, numai echipa să meargă bine.

O NOUA AMEFA IN PRIMAVARA

Și interlocutorul nostru a încheiat: „In primăvară credem că vom reuși să prezentăm o nouă Amefa. Adică propriu zis echipa noastră va fi astfel cum era înainte când se impusese atenției întregului public sportiv din țară!"

Ferroemail ocupă locul prim în foot-ballul ploeștean

Ploești, 3. — Spre deosebire de centrele cu tradiție veche sportivă din Ardeal, care au decăzut de când Bucureștiul a trecut pe primul plan al sportului românesc, Ploeștiul, care are un trecut la fel de vechi ca și capitala țării, în ciuda faptului că nu participă decât sporadic — cu o echipă — în prima ligă națională, se poate mândri cu situația sa actuală, cât și cu posibilitățile sale materiale.

Așa se explică de ce anual i-au ființă numeroase noui grupări și de ce soccerul a luat la noi o mare desvoltare.

De unde în urmă cu ani, lupta pentru supremația locală se dădea numai de vechile grupări Tricolor și Prahova, în ultimii ani a apărut un club, care zi de zi se remarcă și care prin performanțele sale, se situează printre cele 2 fruntașe.

Este vorba de gruparea Ferroemail, a întreprinderilor cu acelaș nume, condusă cu multă competență de un grup de oameni, cari nu fac decât sport pentru sport.

Inființată numai de trei ani, a cucerit campionatul celor trei categorii districtuale locale anual, ca prin cucerirea și campionatul ligii de sud, să promoveze în divizia B., în care a debutat anul acesta, cu mare succes, reușind a se califica la locul trei, în urma unor grupări ca Franco Româna și Macaby, cari au un vechiu stadiu în secunda ligă a țării.

Ferroemail a mai avut o comportare excelentă și în cupa României și are toate șansele să cucerească campionatul seriei din care face parte, având de jucat cele mai grele matchuri, acasă.

Dacă în trecut lupta pentru cea mai bună echipă se dădea, așa cum arătăm mai sus, între Tricolor și Prahova, astăzi, ea se dă între F. C. Ploești și Ferroemail.

Până în prezent, nouile rivale s'au întâlnit amical de două ori. Prima oară în primăvară, când, Ferroemail a învins cu 3-1, după un joc de toată frumusețea.

Al doilea match a avut loc Duminică. Derby-ul s'a bucurat de tot succesul, dar jocul a suferit din cauza insuficienței arbitrajului și a durității, la care s'au dedat unii jucători ai albaștrilor surprinși de ignorarea adversarului, hotărît să învingă, lucru ce au reușit.

Nu a fost întâmplătoare victoria Ferroemailului. Putea fi mai netă, dacă Lazăr era mai atent și nu scăpa de trei ori balonul din mână, cari l'au costat tot atâtea goaluri. Altfel rezultatul ar fi fost cel puțin 5—1 pentru învingători.

De notat, că Schrameck a primit în acest joc 5 goaluri, câte a primit în tot campionatul de toamnă, ceiace înseamnă că eficacitatea dovedită de atacul olarilor în campionat, este reală.

F. C. Ploești, cu întreg efectivul de campionat, nu are nici scuza că și-a ignorat adversarul, fiindcă îl cunoștea posibilitățile, așa că a luat lupta dela început și atunci când a văzut că adversarul este hotărît nu numai să reziste, ci să învingă, a răspuns cu duritați, din care cauză jocul a degenerat la un moment dat.

Pentru succerul prahovean, apariția acestei noui grupări de mari posibilități nu poate fi decât de bun augur, deoarece din stimulentul ce-l provoacă titlul de cel mai bun reprezentant al orașului, calitatea și progresul acestuia se înbunătățește și se mărește considerabil.

Cum conducerea lui Ferroemail este hotărîtă ca la anul să dispuie de o echipă și mai bună, va face pentru viitorul campionat noui achiziții, cu care să ajungă în divizia A.

Sportivii prahoveni se bucură de noua lor reprezentantă, care alături de F. C. Ploești, țin pe primul plan prestigiul footballului local.

Pe anul în curs, campion al orașului nostru este Ferroemail, prin cele 2 victorii obținute asupra unui adversar, care în actualul sezon sportiv nu a suferit decât aceste înfrângeri.

In cartierul Cotroceni

„BATRANII" (F. C. COTROCENI) — „TINERII" (COTROCENI) 5—3 (1—1)

In ziua de Miercuri 6 Dec. 1939, s'a disputat mult așteptatul match de foot-ball dintre Bătrâni și Tineri.

A marcat dela Bătrâni: Belu I (2) Banu (1) și Georgescu (2).

„Bătrânii": Smocovici, Belu I, Chepeț I, Hențea, Oprescu, Eugen, Bărbulescu, Banu și Cintoiu.

S'a remarcat dela Bătrâni: Belu I, Chepeț I, Banu, Bărbulescu și Cintoiu.

Din lumea cluburilor mici

■ **Laromet** va susține Duminică ultimul match cu Vulturul de Mare de care va depinde soarta primului loc.

Va reuși Laromet să termine în în a fi campion de toamnă?

■ **A. S. Capitala** susține Duminică ultimul match cu Cotroceni.

■ **Campionul** categ. I-a. Seria B. va fi definitiv cunoscut în urma matchului Socec—A.S.C.A.M.

■ **Deoarece** eri a fost sărbătoare Sft. Niculae Comisia Districtuală de Arbitri nu a ținut săptămânala ședință.

■ **Comisiunea** districtuală ține obișnuita ședință săptămânală astă seară la orele 20.

■ **Cel** mai bun goal-average dintre echipele districtuale îl are Carmen care a dat 54 goaluri și a primit 4, neavând niciun match pierdut.

Urmează în ordine: F. C. Național, Distribuția și Olympia.

Convocări

■ Se convoacă pentru Luni 11 Decembrie a. c., orele 20 la sediu, toate grupările neafiliate din Seria I-a și în special: Floreasca, Unirea, Sebastian, Ferentari, Dănciulescu și Fulgerul, urmând a li se face importante comunicări.

SPECTACOLE

Teatre

OPERA: Recital de dans.
NAȚIONAL: mat.: Ovidiu; seara: Casa inimilor sfărâmate.
STUDIO: Fericirea mea.
REGINA MARIA: Părinții teribili.
SĂRINDAR: matineu: Aprope de cer; seara: Calul năsdrăvan și Figurantul.
MUNCĂ ȘI VOE BUNĂ: matineu: Păpușa cu pantoful rupt și Motanul; seara: Nuntă pe datorie.
COMOEDIA: matineu și seara: Două palme.
TEATRUL VESEL: Părintele căței lor.
ALHAMBRA: Alhambra 4.12.35
LIGA CULTURALĂ: Fiecare cum vede.
ALHAMBRA: Alhambra Baby.
TEATRUL RELIGIOS: Maica Taisia.

Cinematografe

ARO: „O noapte de pomină" cu G. Timică și Dina Cocea. Complectare: film cultural; jurnal
CARLTON: „Moulin Rouge" și Jurnal nou Fox.
SCALA: „Brigada Nordului" și Jurnal Paramount.
TRIANON: Raimu în Paris... la miezul nopții, Jurnal Paramount și Imblânzitorul de lei.
ARPA: „Crima din Linia Maginot"
FEMINA: Noaptea destinului.
SELECT: Cei trei mușchetari.
PALAS BULEVARD: Oameni de sacrificiu și Atac în Mediterana.
REGAL: „Orașul Blestematilor" și Jurnal Paramount.
CAPITOL: Se aprind făcliile (film românesc) și jurnal Metro.
FORUM: Femei în alb și Totul pentru dragoste.
ELISEE: Cheia de aur, jurnal O. N. C., Paramount și dansuri și cântece rusești.
OMNIA: Doamna din Malacca și Bătălia aurului.
ROXY: Stan și Bran în Eroi fără voe, jurnal și completare.
RIALTO: Conflict și Vis de tinerețe.
AIDA: Poltava și Fecioara de azi.
AMERICAN: Ea și el și Trustul veseliei.
BIZANTIN: Gunga Din și Te'nvăț eu minte.
BARCELONA: Turra, zeița junglei și Satana în frac.
CARMEN: Mireasa fugară și Ingerii infernului.
COTROCENI: Vis de tinerețe și Suflete în ceață.
DIANA: Hanul groazei și Tigrul din Arizona.
DACIA: Rendez-vous pe Riviera și Misterele Africei.
DICHIU: Nevasta brutarului și Rivalii.
EDISON: Prizonierul din Zenda, Evadatul 320 și trupă de reviste.
FRANKLIN: Eroul dela Marna și Dubla existență a d-rului Clitterhouse.
FLORIDA: Sabotaj și Suzana.
GRIVIȚEI: Jertfa supremă și Honolulu.
GRAND: Stăpânul junglei (operă completă).
GLORIA: Ea și el și Nu vreau să mor.
ILEANA: Kentucky și In zori de zi.
LIZEANU: Suez și Valea giganților.
LUCIFER (Calea Dudești 97): Prinț și Cerșetor și Scandal fără motiv.
LIA: Jertfa supremă și Honolulu.
MARCONI: Bengali, Jurnal românesc și Paramount și trupă de reviste.
MODEL: Ultima baricadă și Tu și eu
MIORIȚA: Poveste tristă (film românesc), Sergentul Berry și jurnal.
MARNA: Visul unei prințese. Prizoniera din Sing-Sing și trupă de reviste.
MILANO: Tentație și Citadela.
NISSA: Masca eternă și Valsul nemuritor.
NERO: Valsul nemuritor și Poltava.
NONI: Fiul păcatului și Bill Gazon.
ODEON: Oameni de sacrificiu și Fracul verde.
PACHE: Adio pentru totdeauna și Panică în Univers.
PARIS: Gangsterii din New-York, Secrete conjugale și jurnal.
REX: Desmoșteniții soartei și In zori de zi.
RAHOVA: Ea și el și Un înger de fată.
SPLENDID: Franța este apărată, Cuibul fericirei și jurnal.
TRIUMF: Trei camarazi și O familie trăsnită.
TOMIS: Doi camarazi, jurnal și completare.
UNIREA: Viață de artist și Alibiul.
UNIC: Fecioara de azi și Suprema jertfă.
VOLGA: Noaptea amintirilor și Parada tinereții.
VOLTA-BUZEȘTI: Serenada primăverii și Andy Hardy iubește.
VENUS: Viață de artist, Revista revistelor și Jurnal.
VERGU: Oameni de mâine și D-nul și d-na Detectiv.

football football football football

Szabo, portarul Hungariei, eroul derbyului maghiar

Leaderul Kispest, jucând increzut, a fost invins de Toerekves

Etapa trecută a campionatului ungar a fost una din cele mai disputate și s'a soldat cu două rezultate-surpriză: Hungaria a învins pe Ferencvaros și Törekvés pe Kispest, leaderul clasamentului.

Eternul derby al Ungariei, partida care acum câțiva ani pasiona întreaga Europă Centrală a fost și de data aceasta un spectacol rar și a atras cel mai mare număr de spectatori.

SZABO A INVINS FERENCVAROS

Derby-ul Ungariei a început prin atacurile susținute ale Ferencvaros-ului care se părea că va câștiga ușor. Forma lui Szabo portarul Uungariei, împiedecă însă deschiderea scorului. Dominarea continuă până în minutul 18 când o degajare a fundașilor parvine lui Cidor. Acesta fuge pe tușe, centrează și Dudas dintr'un unghiu imposibil înscrie primul punct.

Ferencvaros, de loc descurajat, continuă să atace, domină dar nu poate egala din cauza portarului și fundașilor adverși.

Prima repriză este aproape terminată. Suntem în minutul 42 când Sarosi Dr. are o ocazie foarte bună dar e foultat în careu. Arbitrul acordă penalty. Execută Posa și Szabo apără magistral. A fost momentul psihologic al matchului

După pauză tot Ferencvaros este aceea care domină, dar Hungaria mai înscrie două puncte, în minutul 50 prin Turay după un corner executat de Béky și în minutul 59 prin Béky, în urma unei passe precise a lui Titkos

Victoria Hungariei este meritată: a avut o linie de atac eficace și mai ales un portar într'o formă excepțională. Nu e însă mai puțin adevărat că, în cazul când Posa înscria penalty-ul, soarta partidei putea fi alta...

LEADERUL INVINS

Partida dintre Kispest — leaderul clasamentului — și Törekvés a revenit ultimei cu scorul de 3:1 (1:0).

Partida a fost foarte frumoasă și animată, iar învingătorii merită cu desăvârșire cele două puncte câștigate.

Jocul a început cu atacuri rapide, alternând la ambele porți. Törekvés este aceea care domină mai mult și în minutul 39 Dery deschide scorul. Kispest nu se sperie și joacă mereu foarte elegant și încrezut, neîncercând să fructifice ocaziile ce i se prezintă.

După pauză jocul continuă un timp lent, dar apoi Kispest încearcă să-și impună jocul. Nu mai reușește însă din cauză că Törekvés e în cadență și acționează ca un motor perfect pus la punct.

In minutul 72 și 78 Törekvés mai obține două puncte prin Palatinus și Magyar, iar Kispest reduce handicapul în minutul 87 prin Kincses.

UN ADEVARAT DERBY

A fost matchul dintre Szeged și Ujpest ,terminat fără ca vre-unul din adversari să fi putut înscrie vre-un goal. A fost însă un derby nu de joc, ci de luptă, căci atât Szeged cât și Ujpest au depus toate eforturile posibile pentru a câștiga.

Rezultatul este real deși Szeged a atacat mai mult. Atacurile Ujpestului, deși mai puține, au fost mai periculoase și se puteau transforma mai ușor în puncte.

S'au remarcat Sziklay și Vincze dela Ujpest și Gyarmati și Marosi dela Szeged.

HALADAS A INVINS SZOLNOK CU 2—1 (1—1)

Partida dintre Haladas și Szolnok disputată pe terenul primei a revenit gazdelor cu 2—1 după ce la pauză fiecare dintre adversari înscrisese câte un punct

Invingătorii au egalat prin elan, plusul de technică al adversarului, câștigând pe merit două puncte prețioase.

In prima repriză, atât jocul cât și scorul au fost egale: fiecare echipă a înscris câte un punct, Haladas prin Gazdag și Szolnok prin Kollat.

In repriza doua, primele minute aparțin lui Szolnok, după care Haladas începe să domine și înscrie punctul victorios prin Morocz în minutul 60.

KASSA INVINSA DIN NOU

Cea mai dură formație din campionatul Ungariei, Kassa a fost din nou învinsă, de data aceasta de Electromos cu 4:2 (2:0)

Invingătorii, net superiori technicește și tactic, au înscris prin Füzi II (3) și Palinkas.

Kassa a jucat mai bine către sfârșitul matchului când a și redus handicapul prin Vitéz și Adam.

UN SCOR INJUST

Matchul dintre Bocskai și Taxi a revenit primei cu 2:1 (1:0) după un joc în care învingătorii au dominat mai mult decât categoric. Este însă adevărat că Taxi a jucat 50 minute în 10 oameni, un jucător fiind eliminat de pe teren.

Au marcat Turai II (2) pentru învingători și Varga pentru învinși.

In cutii a 3 tablete și a 20 tablete.

Jucătorii Gloriei din Arad nu se transferă la altă grupare

— Un comunicat al arădenilor —

Arad, 6. — Conducerea clubului Gloria a dat următorul comunicat:

„Slaba comportare a echipei noastre în turul campionatului a fost analizată în o serie de ședințe de direcțiune și cu acele ocaziuni în unanimitate s'a ajuns la concluzia că aceasta nu se datorește conducerii technice și nici d-lui N. Goanță, ci unor împrejurări străine: concentrări, răniri, ghinion etc.

„Jucătorii au rămas alături de gruparea noastră și nici nu a fost vorba să fie transferați la un alt club.

„Ca o dovadă a tuturor acestora s'a reînoit mandatul conducerii technice și s'a decis ca la primăvară, afară de achizițiile făcute, să se facă noui achiziții de jucători pentru întărirea echipei.

„Acest comunicat s'a dat în baza hotărîrii direcțiunii".

N. R. — Știrile din Arad ne bucură, pentrucă un club românesc — asupra căruia s'a încercat să se arunce o lumină urîtă — dă dovadă de multă tărie și încredere.

Succesele Sportului Studențesc

Secretul:
1. președintele
2. antrenorul
3. jucătorii

Așa dar, Sp. Studențesc deține — deși clasat numai la locul 4 — un titlu pe care l-ar invidia orice echipă din țară.

A fi campion al condiției fizice și echipă cu forma cea mai constantă într'un întreg sezon (neînvinsă în 9 matchuri), să recunoaștem că nu stă la îndemâna oricui.

Și această afirmare puternică trebue să bucure massa sportivilor pentrucă este vorba de o echipă tânără, pur românească, speranță autentică a footballului din România.

Secretul acestui lanț de succese?

Este cât se poate de simplu:

1) conducere pricepută și decisă să realizeze cu dragoste și numai pentru binele echipei, făcând sacrificii imense;

2) antrenor competent și bun observator pentru a vedea că Sportului Studențesc îi trebue în primul rând condiție fizică;

3) material uman disciplinat și conștient de obligațiile pe care le are față de o conducere și un antrenor priceput.

Și când vorbim de aceste trei elemente ne referim la factorii, care SINGURI au refăcut echipa Sportului Studențesc:

1. D. COL. V. NANU, președintele universitarilor, un vechiu sportiv de rasă, un conducător cum puțini are footballul românesc. Este marele realizator al Sportului Studențesc de astăzi;

2. CSILLAG, antrenorul — modest — care a sesizat slăbiciunea echipei universitare și i-a dat din plin condiția fizică;

3. INȘIȘI JUCATORII care și-au găsit în sfârșit conducătorul ce le trebuia, au înțeles eforturile acestuia și au răspuns cu eforturi, disciplină și dragoste, care — colaborare ideală între conducere și conduși pentru progres — au dus la locul 4 în clasament, la două puncte distanță de leader.

Aceștia sunt factorii succeselor universitare și oricare altul — să se știe — nu va avea alt merit decât acela de a face parte din gruparea alb-negrilor.

Acesta este și secretul succeselor și veți conveni că nu se poate ceva mai simplu.

Dar pentru aceasta sunt absolut necesare câteva condițiuni ideale, pe care le-au îndeplinit cei trei factori enumerați mai sus, și numai ei.

Primul match internațional al anului viitor: ROMANIA-GRECIA la 1 Ianuarie 1940, la Athena

La 27 Decembrie, echipa Capitalei joacă, tot în Grecia, cu selecționata Athenei

Programul turneului oriental

Se pare că turneul oriental al echipei naționale va fi realizat în timp record.

Intr'adevăr, se știe că la 16, 17 și 20 Decembrie echipa națională va juca în Turcia, la Ankara și la Istanbul. F. R. F. A. a încercat să obțină și confirmarea din partea federației elene, care invitase echipa României pentru două matchuri.

O CONVORBIRE TELEFONICA ȘI UN ACORD DEFINITIV

In acest sens, un delegat al federației noastre a avut o convorbire cu forul elen și s'a ajuns la un acord complet.

Federația elenă a propus ca cele două matchuri să se dispute la 27 Decembrie și 1 Ianuarie.

F. R. F. A. a acceptat astfel ca din Turcia echipa națională să plece direct la Atena.

UN MATCH PENTRU ECHIPA CAPITALEI

Matchurile se vor disputa la Atena.

In primul va juca echipa Bucureștilor contra selecționatei Athenei iar în a doua întâlnire, va juca echipa națională.

Pentruca aceste matchuri să fie însă definitiv angajate mai este nevoe de confirmarea telegrafică a federației elene.

Aceasta va sosi în curând astfel că matchurile pot fi considerate ca definitive.

Singura problemă, care a mai rămas nesoluționată este aceea a caracterului matchului de la 1 Ianuarie.

Și anume, nu este încă precizat dacă matchul se va disputa în mod oficial, fiind astfel trecut în controalele oficiale ale F. I. F. A. sau nu.

SE AȘTEAPTA CONFIRMAREA TURCIEI

Dacă confirmarea federației elene este o simplă formalitate — deoarece s'a ajuns la un acord complet încă în cursul convorbirii telefonice de ieri — nu același lucru se poate spune cu confirmarea din partea federației otomane.

Această confirmare nu a sosit încă.

In acest scop s'a încercat să se vorbească cu Ankara dar a fost imposibil.

S'a trimis însă o telegramă și se așteaptă răspunsul, care trebue să sosească azi sau mâine.

PROGRAMUL COMPLET AL TURNEULUI

In momentul de față, turneul din orient cuprinde cinci matchuri în două țări și trei orașe.

Iată programul:

Ankara, 16 Decembrie: ANKARA-BUCUREȘTI.

Ankara, 17 Decembrie: TURCIA-ROMANIA.

Istanbul, 20 Decembrie: ISTANBUL-BUCUREȘTI.

Atena, 27 Decembrie: ATENA-BUCUREȘTI.

Atena, 1 Ianuarie: GRECIA-ROMANIA.

PAGINA HIPISMULUI

Ieri, la Băneasa - Trap

Culorile contesei Benckendorff

au terminat victorioase de două ori, cu Little Orphan și Kitty Clair

Antrag a câștigat premiul Sf. Nicolae. — Surpriza lui Pinkerton

Reuniunea de eri dela Băneasa-Trap a fost învăluită într'o ceață mai autentică decât cea britanică. Totuși cele șapte curse ale zilei — deși nu era vizibilă decât o parte a liniei drepte — au stârnit un mare interes.

In ceeace privește partea pur sportivă a reuniunei, remarcăm, în primul rând, cronometrajele înregistrate. Astfel, Ghid a marcat 1.26.9 pe kilometru, Antrag, 1.27.5. Little Orphan 1.27.6 și Ben Hur 1.28.2.

Grajdul contesei Benckendorf a câștigat două alergări, cu Kitty Clair și Little Orphan, iar Antrag și-a însușit premiul Sf. Niculae, proba principală a zilei.

Surpriza zilei a furnizat-o Pinkerton, în premiul Binolite.

Cine a câștigat

PREMIUL BINOLITE

Tava a fost mult timp pe primul plan, dar la finish nu i-a putut rezista lui Pinkerton, care a concurat peste așteptări. Deși șchiop, armăsarul din Volo Worty a fost cel mai bun cal al lotului. Pe partea opusă tribunelor a fost ajuns de Durdulia, dar până la sonie, iapa nu a putut să-l depășească. Aceasta a fost una din cele mai bune performanțe din cariera lui Pinkerton.

Mizerabil s'a comportat Răsura, care este în afara unei forme acceptabile.

PREMIUL BURTON

Brebenea a câștigat la finish. Pe partea opusă tribunelor, Poenița lăsa impresia că nu va putea pierde. Iapa hergheliei Rodica a galopat însă în ultimul ocol, pierzând teren prețios. Cu această cursă, Brebenea a confirmat excelenta formă în care se află.

Gangster, cel de al treilea plasat, a făcut și el o alergare bună.

PREMIUL BUDWOOD

Little Orphan a reintrat după o absență destul de lungă.

CERCASOF
a câștigat 2 curse

Stilul în care a dispus de Iubita și cronometrajul înregistrat de iapa americană, o arată în excelentă condiție. Little Orphan a repurtat o victorie ușoară, la finish—stil „Cerkasoff" —și a marcat totuș 1.27.6 pe hilometru.

PREMIUL BLOSSOM

După primele sute de metri, Don și Giovinezza II au trecut în frunte și au terminat în această ordine.

O cursă excelentă, față de ultima ei exhibiție, a făcut Giovinezza II. In cursa precedentă, iapa hergheliei Rușetu nu i-a putut da 20 de metri Rozinei, eri învingându-l pe Călin la același interval.

Hispano s'a prezentat sub așteptări.

PREMIUL BRIDGET

Kitty Clair a câștigat încă o cursă, făcând impresia că se găsește în progres.

Cel care a impresionat, în mod deosebit a fost Ghid, care dându-i 100 de metri iepei americane, a terminat a p r o a p e parcurgând kilometrul în 1.26.9, cel mai bun cronometraj al zilei. Efortul depus eri de Ghid, poate să-l fi scos pe fiul lui Texas din formă.

Din restul concurenților merită semnalată Cartușel, care pe partea opusă tribunei a rămas mai tare decât Centaur, Giuditta și Mura, cărora inițial le dădea 20 de metri.

PREMIUL BINVALA

A fost cea mai spectaculoasă sosire a zilei, șase cai terminând la intervale minime. Pe linia sosirii, Dolly Worty a avut un cap înaintea lui Peter Worty, care l-a depășit tot cu un cap, pe Jeles II.

O sosire atât de strânsă nu se întâmplă prea des.

Dolly Worty era cea mai indicată să câștige acest premiu din ziu[...]a când s'a plasat a doua, [...]după Sorvaneț. Foarte bine [...] a concurat Peter Worty, iar [...] Jeles II mergând corect a do[...]vedit că este capabil de perfo[...]rmanțe onorabile.

PREMIUL SF. NICULAE

Proba princip[...]ală a zilei a fost și cea ma[...]i disputată, toți caii prezen[...]tându-se în excelentă form[...]ă. Dovadă cronometrul.

Antrag, cu c[...]are Fischer a adoptat tacti[...]ca cea mai bună, dozându-i [...] efortul, a repurta o victori[...]e destul de ușoară.

Pleava și Tal[...]az au mers peste așteptări, [...]sosind, înaintea unor cai [...]ca Citronat Gordon, Ben H[...]ur, Kundry și Haron, pentru [...]a nu menționa decât pe c[...]ei mai buni. Aceștia au fost [...]deruiați de alura susținută [...]a cursei. fiind singura [...]explicație a performanțelor [...] modeste.

Rezultatele technice

889. Premiul BINOLITE — Handicap
(10,2) 10.000, 3000, 1200, 800 lei

874 PINKERTON	1	2180	3.28	1.35^{4}	Gram	21?	168
880 Durdulia	2	2200	29^{2}	35^{1}	Corol	47	48
880 Bandit II	3	2180	30^{3}	36^{6}	Pavlic	72	72
839 Tava	4	2180	30^{7}	36^{7}	Drăgotescu	77	69
867 Răsura		2180	40	40^{9}	Gaidaev	32	37
873 Cina		2120	42^{7}	45	Tassopol	215	88
879 Jack		2180	28^{3}	35^{6}	Fischer	31	32^{1}
882 Dor de Ducă		2200	46^{6}	43^{1}	Ghinea	225	400^{2}

1) Dist. II pt. galop sosire
2) Dist. VIII pt. mers neregulat

PINKERTON (Volo Worthy și Peggy) aparține d-lui Gh. Gavrilescu și este antrenat de proprietar.
Cotele: Tribună 218; 35, 19, 20. Peluză 168; 28, 15, 26.

890. Premiul BURTON — Record
(10,49) 9000, 2300, 1000, 700 lei

876 BREBENEA	1	2220	3.23	1.31^{4}	Gaidaev	86	75
881 Poenița	2	2180	23^{2}	33^{2}	Szabo	41	84
880 Gangster	3	2160	23^{6}	34^{3}	Andreyewsky	95	73
874 Va-ta	4	2140	25^{8}	36^{2}	Drăgotescu	78	106
860 Taina		2180	26^{1}	34^{5}	T. Marcu	152	84
865 Ostaș		2120	26^{9}	37^{6}	Pavlic	98	76
874 Makrele		2140	27	36^{7}	Fischer	132	117
862 Diadia Lul		2100	29^{7}	39^{9}	Raymer	39	142
852 Hollo		2140	29^{6}	38^{1}	Buțan	46	38
878 Busuioc		2180	33^{7}	38	Ghinea	99	150
879 Sultana		2140	35^{3}	40^{6}	Bordei	395	307
878 Livada		2140	35^{8}	40^{8}	Christodorescu	1277	1170

BREBENEA (Badea Teu și Kato) aparține d-lui M. Motea și este antrenată de N. Gaidaev.
Primă de crescător lei 900 d-lui N. Știrbulescu.
Cotele: Tribună 86; 21, 23, 25. Peluză 75; 24, 30, 30.
Event: Tribună 2416. Peluză 187 câmp.

891. Premiul BUDWOOD — Condiție (1/10)
(11,15) 10.000, 3000, 1200, 800 lei

723 LITTLE ORPH.	1	1780	2.36	1.27^{6}	Cercasov	11	12
70 Iubita	2	1760	37^{8}	29^{7}	Ghinea	45	57
835 Brad	3	1720	40^{7}	33^{4}	Fischer	67	42
869 Isabela	4	1740	45^{4}	35^{1}	Crotenco	420	364

LITTLE ORPHAN (Mr. Mc. Elwyn și Calumet Cutie Rocke) aparține Contesei E. Benckendorff și este antrenată de N. Terehov.
Cotele: Tribună 11; 11, 13. Peluză 12; 11 12.

892. Premiul BLOSSOM — Condiție (1/2)
(11,40) 9000, 2300, 1000, 700 lei

880 DON	1	1760	2.51	1.37^{2}	Pavlic	—	—
878 Giovinezza II	2	1780	54^{5}	38	Podoleacov	52	53
867 Călin	3	1760	54^{8}	39^{3}	Dobrescu	46	46
851 Tara	4	1740	57^{9}	41^{7}	Drăgotescu	47	39
778 Prinț Worthy		1740	3.02^{4}	44^{6}	Crotenco	195	127
877 Speranța		1720	04^{2}	47^{1}	Iurca	193	191
876 Uraca		1700	05^{4}	49^{1}	Zabelin	184	142
879 Hispano		1710	06^{2}	44^{6}	Ghinea	20	26
878 Uria		1720	10^{5}	50^{8}	Moldovan	184	142
873 Zanoza		1700	13^{8}	54	Andreyewsky	4871	955

DON (Bandi și Domnița II) aparține d-lui N. Ianușevici și este antrenat de M. Pavlic.
Primă de crescător lei 900 d-lui N. Ianușevici.
Cotele: Tribună 52; 13, 15, 14. Peluză 53; 13, 14, 13.
Event: Tribună 61. Peluză 55:10 0lei.

893. Premiul BIRDGET — Condiție
(12,07) 10.000, 3000, 1200, 800 lei

883 KITTY CLAIR	1	1760	2.41^{2}	1.31^{6}	Cercasov	16	16
866 Ghid	2	1860	41^{6}	26^{9}	Andreyewsky	149	125
881 Centaur	3	1760	41^{8}	31^{8}	Crainic	57	46
877 Giuditta	4	1760	42^{6}	32^{4}	T. Marcu	66	89
875 Cartușel		1780	43^{7}	32	Gram	379	408
879 Mohor		1680	45	38^{6}	Cotârlan	103	90
879 Mura		1760	46	34^{3}	Szabo	91	122
835 Ciclop		1740	57^{8}	42^{2}	Raymer	616	428

KITTY CLAIR (Real Frisko și Fanita Sard) aparține Contesei E. Benckendorff și este antrenată de N. Terehov.
Cotele: Tribună 16; 13, 16, 12. Peluză 16; 13, 18, 14.
Event: Tribună 69. Peluză 165:10 lei.

894. Premiul BINVALA — Handicap
(12,34) 9000, 2300, 1000, 7000 lei

881 DOLLY W.	1	1740	2.43^{8}	1.34^{1}	Crotenco	24	23
880 Peter Worthy	2	1740	43^{6}	34^{2}	Szabo	363	453
862 Jeles II	3	1700	43	36^{5}	Pavlic	134	133
852 Floare	4	1740	44^{1}	34^{3}	Drăgotescu	135	170
880 Nutza Worthy		1740	44^{2}	34^{4}	Tassopol	207	162
877 Sonia Worthy		1740	44	34^{4}	Corol	24	23
778 Eggy		1740	44^{9}	34^{8}	Fischer	68	59
881 Handicap		1760	45	33^{3}	Borisiac	123	161
881 Cupidon		1780	45^{6}	33	Dobrescu	65	67
869 Domnica		1740	46^{1}	35^{5}	Brânzea	48	52
862 Draga Mea		1740	46^{9}	35^{9}	Gaidaev	368	242
881 Inel		1700	48^{4}	39^{1}	Ghinea	48	52

DOLLY WORTHY (Volo Worthy și Deficit) aparține d-lui I. Franc și este antrenată de I. Crotenco.
Cotele: Tribună 24; 22, 55, 52. Peluză 23; 27, 48, 4[...].
Event: Tribună 74. Peluză 79.

895. Premiul SF. NICOLAE — Handicap
(13,02) 14.000, 4000, 2000, 1000 lei

866 ANTRAG	1	1760	2.34	1.27^{5}	Fischer	40	39
871 Pleava	2	1720	34^{2}	29^{7}	Pavlic	86	74
870 Talaz	3	1720	34^{7}	29^{8}	Dumitrescu	54	64
871 Citronat Gordon	4	1780	35^{1}	27^{2}	Cercasov	33	39
881 Kanada		1740	35^{2}	29^{2}	Gaidaev	89	73
879 Ben Hur		1760	35^{8}	28^{2}	Tassopol	227	212
881 Blondella		1740	35^{6}	29^{4}	T. Marcu	569	850
847 Kundry		1780	36^{7}	28	Bordei	542	1457
876 Rota		1720	37	31^{3}	Raymer	324	510
864 Jarvis		1720	37^{8}	31^{7}	Ghinea	84	85
870 Haron		1820	40^{3}	28^{1}	Andreyewsky	193	161
872 Viziru		1700	40^{1}	37^{7}	Dobrescu	223	178

ANTRAG (Colonel Dossworth și Anty Guy) aparține d-lui G. Adam și este antrenat deL. Grünwald.
Cotele: Tribună 40; 22, 38, 23. Peluză 39; 20, 26, [...].

Alergările de trap

Băneasa Trap; Ziua 30-a, Duminică 10 Decembrie

— PROGRAM DEFINITIV —

Premiul CONTENDER
Condiție (1/5) — 13.000 lei

2140 Aventurier, Sorana
2160 Sultana, Tava, Elena, Crăiasa
2180 Brad, Lugoj, Fudul
2200 Tufănica, Geisha
2220 Vointa, Busuioc, Poenița, Zenit.
2260 Zvon

Premiul CHARMION
Condiție (1/1) — 13.000 lei

1700 Zanoza Uraca, Năluca
1720 Nocica, Fusta II
1740 Lut, Iarba
1760 Prinț Worthy, Turla, Pușa, Tara, Speranța, Bănuța
1800 Bistricioara
1820 Călin, Don, Ialpug
1840 Columbus

Premiul VERDI
Condiție — 18.000 lei

1700 Nutza Worthy
1720 Uța, Rota, Giuditta, Prokator, Catinca, Kitty Clair
1740 Kamaa, Hercegno, Katy Caid, Edith, Torent, Ducesa, Theodora
1760 Hannibal II, Tutun, Valenția
1780 Antrag, Amilkar, Kundry
1800 Ghid
1840 Haron

Premiul CAVALIER
Handicap — 13.000 lei

2100 Călin
2120 Primăvara, General W.
2140 Zgomot, Brenn, Elena
2160 Dorna, Lugoj, Pinkerton, Durdulia, Livada, Răsura, Jock, Harry Boy
2180 Peter Worthy, Geisha, Makrele
2200 Eggy, Vointa, Gangster
2220 Sorvaneț

Premiul CARAMEL
Handicap — 13.000 lei

1700 Ikar, Peggy Worthy, Victoria, Domnia, Pădureț II, Ulm
1720 Lut, Fusta II, Uria, Musculița, Iarba
1740 Prinț Worthy, Lilia
1760 Furor, Dudu Gordon, Peter Volo, Princesse Axtell
1780 Columbus, Cina
1800 Giovinezza II
1820 Ialpug

Premiul TRUSADER
Performanță — 13.000 lei

1700 Elișor, Columbus, Iarba
1720 Cina, Rozina, Joker
1740 Primăvara, Pan Worthy, General Worthy, Sorana, Ialpug, Diadia Lul, Paj Axt.
1760 Zgomot, Peter Gordon, Răsura
1780 Draga Mea, Vointa, Sultan II, Domnica, Makrele, Sonora, Grozava
1800 Eggy, Busuioc, Hollo, Sorvaneț, Zenit, Santuța, Taina
1820 Kamaa, Handicap, Zvon, Dexter Hanover

Premiul CECILIA
Handicap — 15.000 lei

1700 Inel, Isabela
1720 Dolly Worthy, Ciclop, Scnia Worthy, Handicap
1740 Brad
1760 King Worthy, Cupidon, Catinca, Viziru, Centaur, Vuet, Bruma II
1800 Sam Worthy

Reveniri pe marginea unei statistici

L'AOUZELLE

o iapă de valoare continentală, care face cinste hipismului românesc

Vom trece în revistă vedetele cailor de pur sânge. Ne vom ocupa de caii cari au isbutit să câștige peste 200 mii lei.

PRIMA L'AOUZELLE

Primul loc pe tabela câștigătorilor este deținut de un cal de 2 ani: L'Aouzelle. Numai un element excepțional, cum este pensionara d-lui D. Ghika, poate stabili o asemenea performanță. Fiica lui Tourbillon a fost aliniată în 7 alergări pe care și le-a însușit cu ușurință. In toate alergările disputate nu a fost apropiată de nici un cal. Chiar excelenta Mitsouko III, cu care a fugit împreună în premiul Vivian, a terminat la 8 lungimi de ea. Din cele 7 alergări câștigate, printre cari Omnium Doi Anilor, premiul Yearlingilor, N. Filipescu și Vivian a reușit să strângă 560.000 lei.

HALMEI

Locul al doilea îl deține Halmei, datorită victoriei lui din Derby. In afară de această victorie a mai câștigat o alergare dotată cu 40.000 lei și a terminat de câte două ori al doilea, al treilea, al patrulea; apoi a terminat neplasat o singură dată în premiul St. Legel, din cauza epidemiei de tuse a cărei victimă a fost și el. Astfel fiul lui Bou Jeloud nu ar fi pierdut St. Legerul și cu această victorie s'ar fi clasat înaintarea iepei L'Aouzelle.

MITSOUKO III

Relevațiunea sezonului de toamnă, Mitsouko III, câștigătoarea Premiului Arcului de Triumf, figurează la locul al treilea. Este calul cu cele mai bune performanțe—exceptând pe L'Aouzelle și Iortoman. Din 12 alergări disputate, a câștigat cinci, s'a plasat de patru ori a doua și de trei ori a treia — deci niciodată neplasată. A câștigat, în afară de Premiul Arcului de Triumf, premiile Oștean și Queen Mary, dotate cu câte 50.000 lei și alte două alergări.

BUBUREL

Campionul cailor în vârstă născuți în țară, Buburel a fugit în 7 alergări câștigând Jockey Clubul și un premiu de 60.000 lei; a fost de două ori al doilea, de două ori al treilea și odată al patrulea.

Fiul lui Prince d'Orange II s'a afirmat ca un excelent fondist. Anul acesta a arătat valoarea maximă în premiul Jockey Club, alergare în care a pierdut teren la plecare, reușind totuși să învingă fără dificultate pe Tarzan.

TARZAN LA LOCUL CINCI

Fiul lui Szandekos, răpit de o moarte prematură, nu a putut fugi decât în 6 alergări dintre care a câștigat trei, a terminat al doilea în Jockey Club, al treilea în Derby și o singură dată neplasat. A biruit în premiile: Prince d'Orange II, Al. Marghiloman și Bienal.

Pe parcursurile medii s'a arătat superior colegilor de generație cu o stonă. Neaptitudinea pentru distanță l-a făcut să termine al treilea în Derby, după Halmei și Bock. Datorită însă marei lui clase a contat și pe parcursurile lungi, alături chiar de vârstnici. In premiul Jockey Club a fost la un pas de victorie. Dacă jocheul său ataca mai târziu ar fi putut chiar câștiga.

IORTOMAN

Al șaselea din nou un campion: Iortoman, care a sfârșit neînvins. A câștigat toate cele 5 alergări în care a fost aliniat, printre care premiile Bienal și Blaremberg. Față de mânjii români a manifestat o mare superioritate.

Nu a fost apropiat decât de S. O. S. și Favorita II. Este marele favorit de iarnă al Derbyului din 1940. Nu vedem acum cine l-ar putea învinge; mai ales că fiul lui Royal Dancer a vădit și aptitudini pentru distanță.

BRANCAS

Alergând numai de patru ori, a reușit să se claseze al șaptelea. A câștigat un pariu de 70.000 lei apoi premiile de Iunie și Regal, și s'a plasat al treilea în Jockey Club. Cea mai ridicată valoare a arătat-o în premiul Regal, unde și-a pierdut pe drum adversarii dându-le considerabile descărcări.

După această cursă este c a m p i o n u l vârstnicilor. Este un perfect steyer. In toamnă nu a putut fugi din pricina unui accident, privând astfel pe proprietarul său de câteva victorii.

BOERU

Ca și Mitsouko III Boeru este calul care s'a afirmat—exhibițiile sale din toamnă calificându-l drept campion al trei anilor. Fiul lui Aditi a fost aliniat în 11 alergări dintre care a câștigat 5, s'a plasat de 3 ori al doilea și odată al patrulea.

A câștigat 3 alergări de câte 70.000 lei, premiile: Modei, Florescu și Măgureni.

Armăsarul d-lui Dombrowsky a progresat dela cursă la cursă — reușind în premiul Măgureni să dispună de Mitsouko III, căreia îi dădea greutăți. Dacă va progresa ca până acum se anunță drept un concurent de seamă pentru titlul de „campionul cailor din țară" în anul viitor.

NAPLOM

Campionul de acum un an al turfului nostru a fost extrem de nenorocos anul acesta. Din cauza unui accident, nu a putut concura în premiile: Regal și Jockey Club.

Din 6 alergări disputate a câștigat trei: premiul orașului București, General Cantacuzino și o alergare dotată cu 60.000 lei. S'a plasat: după Mitsouko III în premiul Arcului de Triumf; după Brancas și Corsar în premiul de Iunie și al patrulea în premiul Măgureni fiind precedat de Boeru, Mitsouko III și Buburel.

In comparație cu ceilalți cai, Naplom a câștigat foarte puțin. Este edificator faptul că a câștigat cu numai 50.000 lei mai mult decât Bravo mă. Și dela Naplom până la Bravo mă e o mică diferență.

BOCK

Fiul lui Ghiaur nu a câștigat decât 4 alergări din cele 18 disputate. Și acestea, alergări fără importanță.

A sfârșit de 7 ori al doilea, printre care în Derby, Saint Leger și Cardenas.

In ultimele două alergări a câștigat la mare luptă. S'a mai plasat de 3 ori al treilea și de 2 ori al patrulea.

CEILALȚI

Dintre ceilalți trebuesc remarcați:

DOINIȚA, câștigătoarea premiilor Girelle și Dianei, a terminat neplasată în premiul Saint Leger și a doua după Cornița într'o alergare deschisă iepelor.

ALMAȘ a câștigat premiile Saint Leger, Cardenas și două alergări mici.

BRAVO MA, cal care în primăvară lupta cu sau fără succes, în repriza a doua a handicapurilor a câștigat 4 handicapuri printre care Favara, dotat cu 100.000 lei. Este un caz edificator de progres la un cal.

RASVRATIT și MARCELLA cai de mâna a doua figurează la locuri onorabile, datorită mai ales formei lor care a fost în tot sezonul.

MEDARDUS este calul de fier al anului. Cu picioarele șubrede și la o vârstă înaintată a reușit să câștige 225.400 lei.

DON BASIL și PRINCIER s'au clasat la locuri onorabile. In special ultimul: din vânzări a ajuns în cursele de mâna a doua.

INFORMAȚII

ERI LA BANEASA-TRAP

● AU FOST DISTANȚAȚI:

Jack, dela locul II în premiul Binolite, pentru galop la sosire.

Dor de Ducă, pentru mers neregulat în parcursul aceluiași premiu.

● AU GALOPAT:

In premiul Binolite: Dor de Duca (4), Cina (2), Jack (1), Răsura (1), Tava (1).

In premiul Burton: Busuioc (2), Va-ta (2), Diadia Lul (1), Hollo (1), Sultana (1).

In premiul Budwood: Brad (1).

In premiul Blassom: Călin (1), Hispano (1), Giovinezza II (2), Zanoza (1).

In premiul Bridget: Mohor (1), Mura (1).

In premiul Binvala: Domnica (1), Dolly Worthy (1), Inel (1), Sonia Worthy (1).

In premiul Sf. Niculae: Viziru (2), Blondella (1), Jarvis (1), Plevna (1).

— LA EVENT s'au plătit cotele:

TRIBUNA

Pinkerton-Brebenea 2416.
Little O r p h a n — Giovinezza II 61.
Giovinezza II — K i t t y Clair 69.
Kitty Clair — Dolly Worthy 74.

PELUZA

Pinkerton—Brebenea 187 câmp.
Little Orphan—Giovinezza II 55.
Giovinezza II — K i t t y Clair 165.
Kitty Clair—Dolly Worthy 79.

● **JOCUL AUSTRIAC a început ieri cu miza inițială de 56.140 lei și s'a ridicat la 72.330 lei.**

In urma victoriei iepei Brebenea, din premiul Burton, buletinele au fost sever triate. In ultima alergare nici un buletin nu continua cu Antrag, așa că jocul austriac s'a închis.

● COMISARII ALERGARILOR au decis ca în viitoarele alergări Inel să nu conteze la pariul mutual.

DIVERSE

● **NAVERNO una din achizițiile Ministerului de Domenii, nu va fi trimis la depozitul de armăsari dela Slobozia. Va face monta în București.** z

● SE REAMINTEȘTE antrenorilor, că cererile de licențe pentru 1940, se primesc până la 15 Decembrie, la secretariatul Societății Hipice. Băeții de grajd vor cere licențe prin antrenorii respectivi.

● **D. căpitan LUNGU intenționează cumpărarea unui cal de valoare din străinătate. Se duc tratative în acest sens.**

● PERSANE fiind restabilită — iapa franceză a fost bolnavă de viermi — a reluat antrenamentul.

● SZANTOS a reluat și el antrenamentul. Armăsarului i s'a pus o vizicătoare.

● RASFAȚAT excelentul pensionar al h e r g h e l i e i Scroviște, a fost trimis la Periș. Fiul lui Prince d'Orange II va servi în antrenament la primăvară.

● VEDETA, iapă de 2 ani, din Texas și Valsabnita, proprietatea d-lui I. Tenenbaunn, a sosit în antrenament la Crainic.

Rezultate din Egipt

M. Csillag a câștigat la mare luptă cu Mirador, la Cairo

Zilele trecute s'a fugit la Cairo, The Behr el Alma Stakes pe 1600 de metri.

Victoria a revenit lui *Mirador*, pe care M. Csillag — bine cunoscut turfiștilor noștri — l-a încălecat în mare campion. A fost o victorie grea, repurtată la finisch, Mirador învingându-l pe *Southwird*.

Al treilea a fost *Some Sin*, iar a patra *Yasmina*. Ultima a fost pilotată de Rochetti, unul din cei mai buni jochei francezi.

Iată rezultatul c o m p l e t al cursei:

1. MIRADOR — M. Csillag
2. *Southwird* — Angelo
3. Some Sin — Barnes
Yasmina — Rochetti
Miss Hellgett — W. Leister
Bamboula — G. Csillag
Gold Mine — Sharpe
Coppa Mine — Garcia
Colly — Gibbson
Tra Los Montes — Vatard
Queen Mair — Sepinte
Dovelace — Bogdanich
Golden Bachelor — Maufredi

13 concurenți
Câștigat: 3/4 lung. gât
Durata: 1.26.1/5.

Mirador, aparține baronului Empin și e antrenat de March.

*

In cadrul aceleiași reuniuni, M. Csillag a mai câștigat cu Fhar și Fadous.

Radu Ioniță și Viforul Dacia, campioni naționali pe 1939

As. Sp. a Municipiului Brașov și Mircan, revelațiile alergării. — Cum s'a desfășurat a 21-a ediție a Naționalului. — Un succes pe toată linia

Intâia ceață, ultimul cross...

FILMUL NATURII

Nu numai istoria se repetă, ci și disputarea unui cross național. Traseul a fost tras de urechi pentru pozna de Duminică și-acum are aproape zece kilometri. Și fiindcă s'a schimbat traseul, hai să se schimbe și vremea, deși acest lucru nu l-a cerut nimeni. N'am mai avut soarele frumos ca o metaforă, de deunăzi, nici azurul de croazieră.

Pe teren ne-au împresurat dușmănos valuri de ceață, care dau Velodromului aspectul unei băi de aburi. Ca să ne răzbune, d. Petrecu a tras în cer cu un glonte de revolver Concurenții au pornit prin ceață, să dibue drumul adevărat al biruinții...

Lupta e inversunată, pentrucă cei dela Municipiu nu se țin de... brașoave, ci de Radu Ioniță. Alergătorii au sărit un gard mai înc' decât ei și s'au risipit, ca un pumn de semințe svârlit pe brazde, de-alungul lacului Floreasca. Copaci scheletici privesc în oglinda aburită a apei. Ceața s'a prins de cioturi de arbori, iscate din adânc. Ai spune, o grafură în lemn, în care iernii îi lipsește doar albul decorului. Comisarul, cu steag albastru, cască lung în așteptarea concurenților și întoarce inutil filele unui ziar, citit cu migală de pensionar.

Dintr'o mașină, d. prof. Moldovanu, își încurajează „băieții", iar brașoveanul Stoia le curăță mandarine. Ne place dragostea și înțelegerea profesorului pentru echipa ce-o conduce și-l dăm drept pildă grupărilor bucureștene, îndeosebi Venusului.

Când Gal abia se încălzise, iată-ne ajunși din nou pe Velodrom. Câte unul, ca niște trenuri în Gara de Nord, au început să sosească alergătorii. Un brașovean vrea să-și ajungă adversarii și sprintează disperat.

— Nu mai forța degeaba, îi țipă un binevoitor.

— Degeaba îi strigi, i se răspunde, ăsta e... Szurd!

S'au împărțit daruri, dintre cari cele mai frumoase au fost cuvintele d-lui col. Pălăngeanu. Nouă, cineva ne-a strecurat în buzunarul paltonului, stihurile:

Ca'n Topârceanu, e puțin cam frig
și-ar vrea traseul să alerge'n ghete —
pesemne timpul nu e cărturar —
și tremură băeții pe'ndelete.

S'a dat plecarea fără ca să știm
și pân'să zică Chicomban-amin
la rugăciunea ce făcuse Râșnoveanu.
cu-întâiul viforist ne pomenim.

E-aproape prânzul, vremea ne-neschimbată,
băeții vin mai mult fugind... de ploae,
și singur comitetul nu se'ndoae
că rezultatele vor fi frumoase

Și'n entuziasmul bascurilor albe — străjerii din tribună — se'nchee sărbătoarea crossului național...

FILM. CURSEI

O TURA PRIN CEAȚA...

Odată cu focul starterului, au pornit alergătorii. Din tribune se-aruncă ritmat numele favoriților. In frunte sunt laolaltă vijoriști, brașoveni, venusiști. Un tur și jumătate prin ceață, pe pista de motociclism. Radu Ioniță fuge la cot cu Tâlmaciu, iar după ei Conț, Mircan Gal, Tărtăreanu, Teodosiu, Râșnoveanu. Ca să-i distingi cine sunt trebue să te apropii la un pas. Acum traseul se îndreaptă spre fundul stadionului, unde tot Radu și Tâlmaciu sar primii gardul. Noi ne suim în mașini și pornim pe șosea să-i întâlnim.

PE MARGINEA LACULUI FLOREASCA

Ne ese în întâmpinare, după patru kilometri de alergare, Radu care l-a pierdut pe drum pe un Tâlmaciu obosit după cursa minunată de Duminecă. Al doilea e acum Mircan, talonat de Chicomban. Tâlmaciu e prieten nedespărțit cu Conț. Tărtăreanu aleargă de unul singur, Teodosiu are același pas cu Râșnoveanu. Pe Comănescu îl întrece Gal, iar Szurd, Achim, Paraschivescu, Baboe și Zamfirescu vin în urma viforistului. Foarte curagios și frumos luptă ceferistul Teodor Dumitru, mereu lângă cei buni, în plutonul conducător. Pe echipe, Brașovul stă mai bine decât Viforul, iar Venusul mai bine decât C. F. R. Acum concurenții vor merge pe lângă lac, iar noi îi vom aștepta la șosea. Ceața nu te lasă să privești departe. Cineva din jur, — și-a venit aici tot F. R. A.-ul—dă ideea târzie a urmăririi crossului dintr'o barcă cu motor. Cântărim șansele, presupunem clasații și urmărim atent împrejurimea, din care uite răsare Radu Ioniță.

DUPA 7 KM., RADU IONIȚA TOT IN FRUNTE

E singur, departe de restul concurenților. Către d. colonel Pălăngeanu, privește cercetător, să-i ghicească din privire de n'a greșit cumva traseul. Il căutăm pe Tâlmaciu. Acesta nu vine decât mai târziu în urma lui Mircan, Tărtăreanu și Conț. Gal și Chicomban au lăsat în spate două grupe, de câte doi: Râșnoveanu și Teodosiu, Szurd și Comănescu. Mai sunt doi kilometri și'n afară de învingător nu putem spune nimic de nimeni.

BRAȘOVUL LUPTA PENTRU VICTORIE

Din mașină d. prof. Moldovanu îndeamnă la luptă alergătorii. Dacă Mircan îl întrece pe Tărtăreanu, iar Chicomban, Szurd și Gall vin imediat după Tâlmaciu și înaintea lui Comănescu distanțat de venusiști, Brașovul poate câștiga. Poate — a rămas însă pierdut pe drum. Tărtăreanu a făcut eri o cursă nesperat de bună, iar Tâlmaciu într'un finisch surprinzător l-a depășit pe un Conț, care a fost foarte bun, surprinzător de bun pentru a treia cursă de cross pe care o face în primul lui an de atletism. Maratoniștii brașoveni n'au putut înfrânge omogenitatea viforistă, dar rivalitatea rămâne în picioare pentru anul viitor.

...ȘI VIFORUL CAȘTIGA

La reintrare pe stadion nu ne-a surprins când am dat iar — pentru a treia oară în aceiași dimineață — de Radu Ioniță trecând în aplauze linia de sosire. Certăreți pe drum, s'au împăcat pe semne, de nevoe, și Tărtăreanu i-a dat dreptate lui Mircan pentru locul al loilea. Tâlmaciu vine al patrulea, urmat de Conț, care la rându-i are în urmă doi brașoveni: Gal și Chicomban (acest Chicomban care a luptat cavalerește până la urmă, deși mâna agățată într'o sârmă îi sângera și-i provoca dureri). Intr'un sprint uimitor, dar ineficace, Szurd sosește al zecelea, după venusiștii Teodosiu și Râșnoveanu și înaintea lui Comănescu. In ordine urmează ceferiștii Teodor Dumitru, Paraschivescu, Zamfirescu, venusistul Achim, brașoveanul Boboc. Indeosebi Teodor Dumitru trebue remarcat pentru dârzenia cu care știe să înfrunte pe cei mai buni decât el.

CONCLUZII

Să spunem că Radu Ioniță n'a avut partener, că A. S. M. B-ul știe să lupte (și cine știe să lupte va și ți să și câștige) mai ales când Mircan fuge cu gândul la U. E. B., iar toți cu dorința de a mulțumi pe președintele lor de onoare d. primar Gh. Cuteanu, sportiv entuziast, că tinerețea promite să ia locul bătrânilor, că tineri ca Tâlmaciu, Conț, Teodosiu, Râșnoveanu, Teodor D., Achim, Zamfirescu, ne vor da pe învingătorii de mâine, — ar însemna să depășim cronica desfășurării alergării pe care ne-am propus a o face.

Rețineți din acest film al cursei neprevăzutul luptei pentru toate locurile, cu excepția primului, chiar probabilitatea victoriei pe echipe a Viforului.

Și gândiți-vă ce minunată întrecere ar fi fost crosul național cu un duel Dinu—Radu, cu participarea Stadiului și a celorlalte echipe provinciale.

Să ne fie permis, a păstra pentru anul viitor nădejdea biruinței depline a celui de al 22-lea cros național.

Virgil Ludu

Totul este bine când se sfârșește cu bine și zicala se potrivește de minune când vorbim despre cea de-a 21-a ediție a Naționalului.

Realergarea campionatului a însemnat u succes de organizare pentru Federația de Atletsim și un exam trecut cu succes de alergători.

Nu este vorba de o simplă formulă de complezență ci de o constatare justă a ceeace a fost campionatul național.

Desfășurarea normală și atât de bine pusă la punct a alergării a fost consecința unei colaborărfi fericite între: Federația de atletism, Academia Națională de Educație Fizică și clubul Viforul Dacia.

Și pentru că suntem la acest capitol este cazul să menționăm munca d-lui col. arj. E. Pălăngeanu acest entuziast conducător al atletismului, a locot. Bătrâna și a grupului de studenți dela A. N. E. F. cari au contribuit într'o largă măsură la reușită, a d-lui Th. Popovici și Mișu Xenocrat cei doi animatori ai clubului din Floreasca care ieri ca și altă dată au dovedit că clubmenii pot servi foarte mult mișcării atletice.

CROSSULUI ROMANESC I SE DESCHID PERSPECTIVE INTERESANTE

Campionatul național a dovedit — pentru a nu știm câtea oară — că organizat cu grijă poate obține un frumos succes.

Să căutăm terenuri noui și formule variate în care să intereseze marea massă, să păsim la organizarea Crossurilor în toate regiunile țării, căci acest sport este cel mai ușor de practicat și cel mai lesne de regizat.

Crossuri pentru străjeri, premilitari, militari, muncitori, funcționari, crossuri populare cât mai numeroase și în cât mai multe centre, iată ce trebue s facem.

Concursuri în care premiile să fie numeroase și cât mai valoroase. Iată câteva formule cari condiționează viitorul crossului românesc.

Prezența d-lui col Pălăngeanu în fruntea atletismului și mai ales pasiunea ce-o nutrește acestui sport ne îndrituește să credem că alergările pe teren variat vor cunoaște în curând vremuri frumoase în România.

PREGĂTIREA CONCURENȚILOR ȘI TRASEUL UNUI CROSS NAȚIONAL

Revenind la campionatul de ieri, vom reliefa un fapt care trebue menționat: este constatarea îmbucurătoare că, din 28 alergători numai unul singur a abandonat și nu trebue uitat că toți mai aveau în picioare crossul de Duminică!

Această excelentă comportare a concurenților, denota o schimbare în mentalitatea conducătorilor și alergătorilor noștri, o grijă mai mare în pregătirea concurenților.

Pentru că suntem la acest capitol trebue să facem o remarcă și anume prezența demifondiștilor la crossuri. Este o chestiune care a fost mult dezbătută și concluzia la care s'a ajuns pare a fi cam următoarea:

Crossul este un excelent mijloc de menținere a condișiei fizice a demifondistului, el va dăuna însă stilului, atunci când se abuzează. Morala: Tălmaciu nu trebuia să alerge și se face o mare greșeală dacă va mai fi forțat să facă eforturi de natura celor de ieri.

Traseul a fost cu mult superior celui de Duminică. Totuși ne menținem părerea că un campionat național alergat pe hippodromul Băneasa Trap și împrejurimele liniei C. F. R. București-Constanța se prezinta din punct de vedere spectacular și sportiv mai potrivit ca cel pe care s'a alergat ieri.

Concluzia care se trage din această controversă este că pe viitor, cu o lună înaintea Naționalului o comisiune va trebui să examineze mai multe trasse spre a alege pe cel mai bun. In București și în afara Capitalei (mai ales) se găsesc atâtea locuri frumoase pentru un campionat, în cât este o mare greșeală când se fixează parcursuri fără ca în prealabil să cunoască toate locurile pe care s'ar putea desfășurat un Național în cele mai bune condițiuni.

IMPĂRȚIREA PREMIILOR

După sosirea ultimului concurent și după ce alergătorii au luat un ceai bine meritat, s'a făcut împărțirea premiilor.

D. colonel adjutant E. Pălăngeanu a mulțumit tuturor celor care au contribuit la reușita acestei manifestațiuni și a felicitat pe alergători pentru frumoasa comportare.

D. Th. Popovici în numele Comitetului Viforului Dacia arată în câteva cuvinte că această grupare este mândră că a putut contribui la succesul acestei alergări.

Apoi alergătorii s'au perindat rând pe rând la masa bogată în premii primindu-și răsplata, care dacă nu totdeauna a putut recompensa efortul, va însemnat totuși o frumoasă aducere aminte pentru cei care au luat parte la concurs.

REZULTATELE TEHNICE

1. **Radu Ioniță (Viforul Dacia), 32 m. 59 s., campion național pe 1939.**
2. **Mircan (As. Sp. Mun. Brașov), 33 m. 25 s.**
3. **Tărtăreanu (Vif. Dacia), 33 m. 34 s.**
4. **Tâlmaciu (Vif. Dacia), 33 m. 47 s.**
5. **Kontz (Venus), 33 m. 55 s.**
6. **Gall (As. Sp. Munip. Brașov), 33 m. 57 s.**
7. **Chicomban (As. Sp. M. Br.), 34 m. 11 s.**
8. **Teodosiu (Venus), 34 m. 20 s.**
9. **Râșnoveanu (Ven.), 34 m. 23 s.**
10. **Szurd (As. Sp. Mun. Brașov).**
11. **Comănescu (Vif. D.)**
12. **T. Dumitrescu (C. F. R.)**
13. **Paraschivescu (C. F. R).**
14. **Achim (Venus).**
15. **Baboe (As. Sp. Mun. Brașov).**
16. **Zamfirescu (C.F.R.)**
17. **Francisc (Leonida).**
18. **P. Capitanescu (Leonida).**
19. **Dragomir (Venus).**
20. **Buligescu (C.F.R.)**
21. **Lucian (C.F.R.)**
22. **Pavel D. (Leonida).**
23. **Predescu (V. Dacia).**
24. **Ioniță (Poliția).**
25. **Constantinescu (V.)**
26. **Pârvulescu (V. D.)**
27. **Trușcă (C.F.R.)**

CLASAMENTUL PE ECHIPE

Viforul Dacia
1+3+4+11=19 puncte
Asoc. Sp. Munic. Brașov
2+6+7+10=25 puncte
Venus
5+8+9+15=36 puncte
C. F. R.
12+13+16+18=59 pt.
Leonida
17+18+22+28=85 pt.

CAMOR.

SKI

Programul marilor manifestațiuni de ski a fost întocmit

Fiecare regiune va organiza campionate între 27 Ianuarie și 4 Februarie, iar campionatele naționale se vor desfășura între 8 și 18 Februarie.— Marele Premiu al Tineretului

Comisia technică a Federației Române de ski, a pus la punct în linii mari calendarul competițiunilor de ski pentru sezonul care se va deschide în curând.

O NOUA COMPETITIUNE: CAMPIONATELE REGIONALE

Ca urmare a înființării Regiunilor s'au creiat și campionate regionale care vor cuprinde următoarele probe: coborâre și slalom și cursa de 18 km. Campionatele regionale se vor desfășura în cele opt regiuni de ski în intervalul 27 Ianuarie și 4 Februarie. Localitățile unde se vor desfășura aceste campionate vor fi fixate de fiecare regiune de acord cu grupările.

CAMPIONATELE REGIONALE

Incepând din acest an, calificarea la Campionatele Naționale se va face după un anumit standart pentru ca într'adevăr aceste concursuri să întrunească numai elita skiorilor din țară.

Comisia technică lucrează la un regulament de calificare care în curând va fi cunoscut.

Naționale de ski se vor desfășura în acest sezon între 8 și 18 Fe-Februarie la Poiana-Brașov și Sinaia. Programul complet va fi cunoscut la timp.

MARELE PREMIU AL TINERETULUI

Este o nouă competițiune care a luat ființă, fiind înzestrată cu un splendid trofeu pus în joc de către d. ing. Radu Filiti și care va întruni 16 slalomiști tineri între 15-18 ani din toate colțurile țării spre a-și disputa titlul de cel mai bun technician din țară. Acest concurs se va disputa în cursul lunei Martie după toate probabilitățile în munții Făgăraș.

CONCURSURILE CLUBURILOR

Ca și în trecut cluburile vrednice și-au anunțat concursurile pe care doresc să le organizeze. Astfel au fost trecute în calendar manifestațiunil organizate de următoarele grupări:

Clubul turistic Brașov, clubul Encian, I. A. R., cl. S. Dorna, Amicii Predealului, Ski Club București, Clubul German Ski din București, Clubul de Ski din Sibiu și Ski Club București.

CICLISM

După 15 ani de rodnică activitate

Brăila, - vechiul centru ciclist, - moare strivit de indiferenţa publicului şi a oficialităţilor

D-nii Foty Valerianos şi dr. George Brănescu, însufleţiţii conducători, se retrag din sport, nemaiputând continua enormele sacrificii materiale de până acum

—O scrisoare particulară, edificatoare—

Ciclismul, în provincie, duce o viaţă mizeră.

Nu vrem să fim patetici, dar aceasta este realitatea.

In provincie, sportul pedalei este inexistent, iar acolo unde mai pulsează, sporadic, cere preţul unor sforţări, deadreptul supranaturale, ale unor incorijibili pasionaţi care se mai încăpăţânează să rămâe pe poziţie.

Brăila, vechiul vad velocipedic, — cunoaşte după o perioadă de 15 ani de rodnică activitate un moment greu ,forte greu, — precumpănitor al însăşi existenţii acestui vechi şi select centru.

Ca şi celelalte oraşe, Brăila suferă, din ce în ce mai mult, de indiferenţa marelui public, atras spre alte sporturi, remuneratorii şi mai puţin costisitoare.

Astfel, după ani şi ani, Brăila trăeşte un greu impas. D. dr. George Brănescu, sufletul mişcării cicliste brăilene, din ultimii ani, se retrage din conducere.

Când am aflat vestea, cu 2—3 luni, mai înainte, am pus-o în seama unor versiuni, în seama unui moment oarecare, greu, în viaţa unui club, dar trecător.

Totuşi, deunăzi, o epistolă particulară, adresată semnatarului acestor rânduri, şi venind dela Brăila, a confirmat o ştire pe care nu voiam s'o credem.

Deşi particulară, repetăm, —scrisoarea d-lui dr. Brănescu, scrisă în accente sincere, ilustrează prea mult tragedia vieţii velocipedice din provincie — şi poate chiar şi din Capitală, — pentru a nu o da publicităţii în întregime.

Emil Iencec

Incă de astă vară anunţasem hotărîrea mea de a părăsi — cum zici tu — postul de comandă al ciclismului brăilean. Această hotărîre este azi un fapt îndeplinit, întrucât am hotărît definitiv şi irevocabil a mă retrage din viaţa sportivă activă, rămânând un simplu spectator.

Te vei fi întrebat — poate surprins — de această hotărîre. Este adevărat că am avut destulă strângere de inimă, dar să vezi ce m'a silit:

Sportul ciclist în provincie este un sport ursit să moară, el neputând licări decât acolo unde îşi are asigurat un reazim oficial, prin sportivitatea şi pasiunea unor neofiţi, deseori.

La Brăila, ciclismul a trăit vreme de 15 ani, graţie pasiunii, competenţii şi mai ales sprijinului material, niciodată precupeţit, al d-lui Foti Valerianos. Când se va scri istoria ciclismului românesc, figura acestui „gentleman" va trebui pusă la loc de mare cinste, alături de promotorii şi susţinătorii acestui sport. Din pură pasiune şi dintr'un spirit de cea mai curată sportivitate, acest om, străin de neamul nostru, şi-a irosit dealungul a 15 ani, o mare parte din averea sa, pentru progresul ciclismului românesc. Poate, cei ce nu-l cunosc îndeajuns, vor socoti că anume calcule negustoreşti au stat la baza acestei pasiuni. Nimic mai neadevărat. Ca unul ce am stat în apropierea sa timp de mai bine de 6 ani, pot afirma — în deplină cunoştinţă de cauză — că nu numai că nu a realizat vreun profit, dar a avut foarte multă pagubă.

In situaţia grea de azi, când fiecare înţelege să-şi raţionalizeze cheltuelile, nici d-sa şi nici eu, nu mai putem ajuta materialiceşte ciclismul brăilean, fiindcă ne dăm seama că nu mai putem continua pe calea sacrificiilor.

In acest oraş — ca dealtfel în toate oraşele Ţării, — football-ul a acaparat toate personalităţile oraşului şi a limitat toate bunăvoinţele, celelalte sporturi nu-şi mai pot afla oxigenul necesar continuării vieţii — recte activităţii —; aşa au murit la Brăila: boxul, atletismul, care a produs pe Gurău, campion balcanic, care este tot o „creaţie" a d-lui Foti Valerianos, aşa moare şi ciclismul brăilean care timp de 15 ani a adus destule satisfacţii morale oraşului.

Numai cluburile ce se întreţin din pasiunea membrilor lor, ştiu ce cheltuială comportă gospodăria unui club ciclist: material uman ce se cere a fi bine îngrijit, material propriu zis, tot mai greu de găsit şi tot mai scump, statul nu pune decât greutăţi în calea unui import ce nu-şi află încă soluţionarea la noi în ţară, etc., de cari nu este nevoie să-ţi mai scriu fiindcă le cunoşti foarte bine.

Dacă la toate acestea se mai adaugă şi concepţia materialistă a oricărui tânăr, **care înţelege să pretindă sportului un mijloc de viaţă şi nu un ideal de frumuseţe sportivă**, vei înţelege şi tu ca şi mine de ce ciclismul provincial piere sau va pâlpâi anemic în cadrul grupărilor corporative, dacă şi acolo foot-ball-ul nu va fi „Eol"-lul ce va sufla în flacăra entusiasmului.

Ciclismul are nevoie de puteri noi, şi azi când unii pier, eu unul salut cu bucurie adevărată noua grupare bucureşteană „Pedala Bucureşteană" şi-i urez sincer numai succese pe drumul greu şi spinos al acestui sport minor, atât de oropsit la noi.

Iată de ce am renunţat la susţinerea ciclismului brăilean, rămânând un simplu spectator. Poate că în vremuri mai bune şi mai senine să mai revin, de-mi va fi cu putinţă.

Cu toată dragostea,
(ss) DR. BRANESCU
2 Decembrie 1939.

Săptămâna viitoare

„BĂTRANUL VULPOI" AL PEDALEI NICULAE ION ŢAPU

povesteşte peripeţiile şi realizările a

14 ani de curse

din „VIAŢA sa SPORTIVĂ"

redactată de EMIL IENCEC

CICLO - CROSS

Un apel al „F. R. C."-ului

Distribuitori de ziare, curieri poştali, vânzători din magazine, curieri dela autorităţi, bănci, agenţii, coşari, meseriaşi şi toţi acei cari aveţi o bicicletă, înscrieţi-vă în „ciclo - cross - ul popular"

In regia forului de specialitate se va organiza o cursă populară, despre care ne ocupăm în altă parte a ziarului.

Spre a da o cât mai mare amploare acestei probe regizorii fac următorul apel:

„Distribuitori de ziare, curieri poştali, vânzători din magazine, curieri dela autorităţi, bănci, agenţii, coşari, meseriaşi şi toţi acei care aveţi o bicicletă înscrieţi-vă în „ciclo-cross"-ul popular care se va alerga în „Valea Plângerei".

Adunarea concurenţilor pe velodromul dela Belu la ora 8 dimineaţa.

RUGBY

ŞTIRI

■ Asociaţia polisportivă „Victoria" secţia de rugby, nou promovată în categoria onoare, în vederea primului său match pentru campionat la această categorie care-l va susţine Duminică 10 crt., orele 14,30 pe teren tennis în compania „Tennis-Clubului-Român", convoacă în seara de Vineri 8 cr., orele 20, în localul Ligii de Atletism Muntenia, Str. I. Caragiale No. 13, următorii jucători:

Marinescu Gheorghe, Chiraneu Nicolae, Wienescu, Anton Twardecklieb, Mihu Gheorghe, Nadaban Ion, Tudorică Simian, Titus Ianculescu, Pick Armăsel, Ioan I. C. Petrescu, Zaman Ioan, Alexandrescu Ioan, Weber Dumitru, Sile Georgescu, Tachievici, Guido Garuli, Suciu Ion, Hulpan Traian, Gogu Vlădescu, Cârsta Ion, Armăşelu Ion, Antonescu Paul, Dinu Ion, Grigore Todiriu, Crăciun Aurel, Gnat Petre, Guido Mandero, Bardy Ioan, Ispas Constantin, Schirm Vasile, Marinescu Emil, Kuntz, Pierşunaru Aurel, Măruntu Ion, Păunescu Ion Martinaş V., Marian, Palade Constantin, Călae, precum şi oamenii noi achiziţionaţi şi care urmează a fi legitimaţi aducând cu ei 3 fotografii.

Vor aduce şi notiţa de inventar individual a echipamentului ce au asupra lor, raportând starea lui.

Poşta redacţiei

D. I. Spiridonescu este rugat să treacă astă seară pe la redacţia ziarului, având a i se face importante comunicări.

BOX

O nouă speranţă a boxului amator

La gala care a avut loc Sâmbăta trecută organizată de grupărea „Mielu Doculescu", după frumosul match făcut de campionul european la categoria „pană" Alex. Polus în companie profesionistului Const. David, publicul a avut ocazia să vadă în ultimul match al serii o revelaţie a boxului amator în persoana lui Gh. Enciu (M. D.) care în compania adversarului său Mircea Măgureanu (J. C.) a făcut un match cum numai un boxeur care cunoaşte regulile boxului îl poate practica.

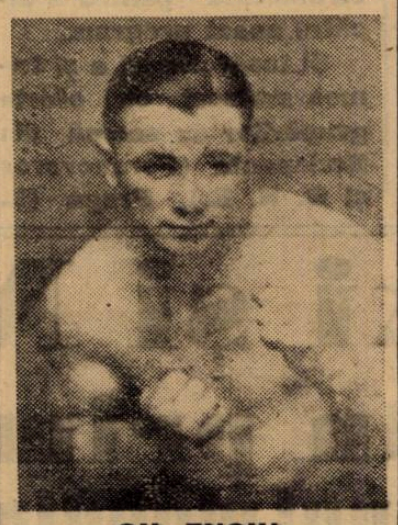

GH. ENCIU

Elevul lui Mielu, dotat cu o dreaptă formidabilă, a furnizat un match tare, în faţa unui adversar tot atât de bun ca şi el.

Valoarea lui Gh. Enciu a lăsat o frumoasă impresie şi credem că în campionatele amatoare regionale, care vor avea loc anul acesta, să vedem un nou campion amator meritos. Maestrul Mielu Doculescu merită toate laudele, dovedind încă odată munca depusă pentru ridicarea boxului amator la loc de cinste.

O reuniune amatoare cu program excepţional

Grupările „Jean Constantinescu" şi „Mielu Doculescu" organizează Duminică 10 Dec. a. c. la orele 9 seara în strada Claudiului No. 16 (prin cal. Călăraşi) o reuniune amatoare de box cu concursul championului Europei, polonezul Alex. Polus, care va apare în match de exibiţie cu fostul campion al României Mielu Doculescu.

Programul îl va complecta încă 7 matchuri amatoare între elevii grupărilor „Sportul Studenţesc" şi „M. Doculescu" care prezintă elemente de valoare ca:

Semi-greul Vasile Constantinescu Martac, Alex. Câlcic, Dumitru Bodea, Radu Roşianu etc., etc.

Dăm mai jos programul complect al reuniunii de Duminică seara.

Jane Dumitru (M. D.)—Leon Polocoser (J. C.).

Vasile Constantinescu Martac (M. D.)—Mareş Ioan (S. S.).

Câlcic Alex. (S. S.)—Dumitru Badea (J. C.).

Radu Roşianu (M. D.)—Costache Dumitru (S. S.).

Niţescu Paul (S. S.)—Marin Dumitru (S. S.).

Constantinescu Alex. (S. S.)—C-tin Păunescu (M. D.).

Tudor Pipoş (M. D.)—Vasile Tănase (J. C.).

MATCH DE ANTRENAMENT

Mielu Doculescu—Alex. Polus.

Ping Pong

Pop Vasile a câştigat campionatul A. N. E. F.-ului

La A.N.E.F. mare fierbere!

Se vor face concursuri!

La prima cercetare, oricine şi-ar putea închipui concursuri în care vitalitatea tinerilor — cari de bună voe şi-au ales o carieră atât de spinoasă — să fie pusă la o încordare maximă.

Nu! Se vor face concursuri de tennis de masă.

Acest sport minor, care pentru oricare dintre profani este un „ce" de dispreţuit şi care pentru un atlet nu poate aduce nici un folos, este iubit şi practicat şi chiar foarte intens de studenţii şi studentele dela A.N.E.F.

In anul acesta, ca în fiecare an, concursurile s'au desfăşurat într'un cadru intim şi cu cât mai intim cu atât mai mare a fost însufleţirea. Concurentii au fost susţinuţi şi încurajaţi de un mare număr de simpatizanţi studenţi şi studente, cari pentru un moment si-au lăsat preocupările zilnice urmărind uneori chiar cu pasiune, lupta cu minuscula minge de celuloid.

Anul acesta concursul şi-a lărgit bazele. Săptămâna trecută s'a desfăşurat prima parte a concursului „individual studenţi", contând ca un criteriu de selecţionare pentru concursurile interuniversitare ce au loc luna aceasta.

Concursul a fost aranjat de un comitet de studenţi în frunte cu Edu. Moga, Cârlig etc., cari au pus toată grija în organizarea lui şi dela care ar putea lua exemplu „marii organizatori de concursuri dela noi".

In acest concurs s'au revelat studenţii anului III cari din primele 6 locuri au ocupat trei.

Cel mai viu disputat joc a fost desigur acel între Pop Vasile şi Boldiş, — ambii din anul trei — primul şi al doilea clasat şi cei **mai buni jucători ai academiei.**

In acest duel Pop Vasile şi-a învins adversarul în trei seturi.

S'au relevat în acest concurs ca viitoare talente, studenţii Cârlig, Edu, Gadidov şi Kamenitzky.

Primele şase locuri au fost ocupate de:

1) Pop Vasile 30 puncte (nici un match pierdut).
2) Boldiş Vasile 26 puncte.
3) Kamenitzky 24 puncte.
4) Cârlig Romulus 22 puncte.
5) Gadidov Ovidiu 22 puncte.
6) Edu Stan 20 puncte.

Presa ungară anunţă că România va organiza campionatele de ping-pong

(Urmare din pag. I-a)

mânia. Azi revenim cu noui amănunte.

Ziarele ungare scriu că România va fi aceia care va organiza campionatele mondiale de ping-pong pe anul 1940.

Ei privesc acest proect cu mare optimism şi sunt bucuroşi că vecinii lor vor avea prilejul de afirmare în acest sport.

Un rezultat definitiv se va vedea numai după întrunirea Comitetului Federal care va lămuri organizarea acestor campionate.

Programul internațional de hockey

VENUS și RAPID au făcut propuneri la Budapesta, Viena și Praga

S'a scris atât de mult de sezonul de hockey pe ghiață, încât acesta trebuia să fi început în momentul de față.

Totuși, echipele noastre — recte Rapid și Venus — d'abia au început tratativele pentru a asigura bucureștenilor un program internațional.

Într'adevăr, cele două grupări au însărcinat o persoană cu relații în străinătate pentru a alcătui acest program.

Și însărcinatul a și trimes scrisori cu oferte grupărilor de seamă din Budapesta (Ferencvaros și B. K. E.), Praga (L. T. C. și Sparta) și Viena (E. K. E. și W. E. V.).

De răspunsurile ce se vor primi este în funcție și inaugurarea sezonului internațional. Care, după toate probabilitățile, va începe cu puțin înainte de Crăciun.

Maeki și Nurmi luptă în prima linie

Recordmanul mondial pe 10.000 metri va fi avansat pentru acte de bravură

Războiul ruso-finlandez a adus pe primul plan al sportului mondial vedetele celebre ale atletismului finlandez:

Maeki, Nurmi, Jarvinen, Lehtinen.

Ce fac acum aceste glorii olympice?

MAEKI ESTE IN PRIMA LINIE!

Ziarul „Sport" din Zürich a anunțat că Maeky se află în America.

Lucrul nu corespunde însă adevărului.

Maeki luptă în prima linie, pe frontul de la Petsamo. Mai mult, Maeki va fi curând avansat pentru acte de vitejie.

Ceea ce înseamnă că sportul continuă să fie încă un generator de însușiri naționale.

NURMI A SCAPAT CA PRIN MINUNE

Spre deosebire de Maeki, care luptă într'un regiment de infanterie, așa cum era și firesc, Nurmi este șofeur.

Alergătorul nr. 1 al lumii este șeful unui convoi de automobile și a scăpat ca prin minune în prima zi de luptă.

Convoiul de automobile al lui Nurmi a fost atacat de o escadrilă de avioane. Convoiul s'a putut refugia însă într'o pădure deasă și a scăpat astfel fără nicio pierdere.

La fel cu Maeki și ceilalți recordmani mondiali luptă în primele rânduri.

Presa sportivă străină scrie...

„VOELKISCHER BEOBACHTER":

● Renumita jucătoare poloneză de tennis Jedrzejowska nu a murit în timpul războiului germano-polonez — cum s'a anunțat — ci se află sănătoasă într'un sat de lângă Cracovia.

✱

„L'AUTO":

● St. Român, care va juca la 28—29—31 Decembrie în Italia, vrea să susțină și câteva matchuri în sudul Franței.

✱

● F. R. B. V. a acceptat o invitație dela Roma pentru a participa la un mare turneu internațional de basket în luna Martie 1940.

✱

● Federația română de rugby a primit o propunere pentru un joc România-Germania la București.

Matchul de box dintre Lucian Popescu și Alex. Polus departe de a fi realizat

Polonezul cere o bursă exagerată: 20.000 lei

Gruparea „Mielu Doculescu" anunțase că polonezul Alex. Polus va trece la profesionism și va fi opus lui Lucian Popescu, campionul Europei la categoria „pană" în gala de box care va avea loc în sala „Savoy" într'un match de 8 reprize a 3 minute.

Dar cererea lui Polus fiind prea mare organizatorii au căzut la îndoială de a mai perfecta această gală. Credem că polonezul va scădea din pretențiile sale, dând posibilitate de a se organiza această luptă mult așteptată de sportivii bucureșteni.

D. Liviu Iuga vorbește astăzi cu Budapesta

D. Liviu Iuga, directorul tehnic F. R. F. A., urma să aibe în cursul zilei de eri o convorbire telefonică cu Budapesta, în legătură cu conferința care trebue să se țină în Capitala Ungariei, mai precis pentru C. E. C. și Cupa Europei de Sud-Est.

Această convorbire telefonică a fost amânată pentru astăzi.

Domnișoara Ileana Moldovanu sosește Luni în Capitală

Am anunțat la timp că domnișoara Ileana Moldovanu, cunoscuta patinatoare, s'a antrenat la Budapesta.

Domnișoara Ileana Moldovanu va sosi în capitală la începutul săptămânii viitoare.

După toate probabilitățile, campioana noastră va fi înapoi Luni.

De toate și de pretutindeni...

● Jucătorii clubului Juventus au luat vacanță pe ziua de eri.

„Roș-albaștrii" vor relua activitatea, adică antrenamentele, pe ziua de 15 Ianuarie 1940.

✱

● STEVOVICI, care a fost legitimat de gruparea Jedinstvo din Belgrad, este într'o formă excepțională. Duminică, în matchul Jedinstvo—B.A.S.K. (2—0), Stevovici a fost cel mai bun de pe teren.

Și Gloria C.F.R. mai stătea pe gânduri dacă trebue să-l angajeze.

✱

REVELAȚIA TURULUI DIVIZIONAR A. SPORTUL STUDENȚESC CUNOAȘTE IN MOMENTUL DE FAȚA MOMENTE DE TRISTE ȘI RESPINGATOARE FRAMANTARI INTERNE, PROVOCATE DE PERSOANE FIE GELOASE, FIE INVIDIOASE, IN ORICE CAZ DE REA INTENȚIE, DIN MOMENT CE SE PRETEAZA LA ASEMENEA ACȚIUNI PERICULOASE PENTRU EXISTENȚA UNUI CLUB.

ACTUALA CONDUCERE — EXEMPLU PE ȚARA — ȘI SUCCESELE UNIVERSITARILOR SUNT GASITE NEPOTRIVITE ȘI SE CREDE CA SE VA REVENI LA O SITUAȚIE MAI VECHE.

ACESTE PERSOANE SE INSEALA INSA, PENTRUCA MASSA SPORTIVILOR — CARE AU INDRAGIT ACEASTA ECHIPA, — INSAȘI CONDUCEREA CENTRALA A STUDENȚILOR ȘI CHIAR JUCĂTORII NU VOR PERMITE O ACȚIUNE DEMNA DE O SOCIETATE CA „DARAMAREA".

IAR NOI NE PROPUNEM SA ARATAM TOTUL CARE AR PUTEA SA DAUNEZE UNUI CLUB ROMANESC CA SPORTUL STUDENȚESC.

✱

● Expediția feroviarilor a părăsit Capitala aseară la ora 7 cu destinația Zagreb.

Rapid va susține primul match mâine, în compania echipei Gradjansky.

● SE pare că Sp. Studențesc va achiziționa un fundaș stânga, tot macedo-român, care se află în Capitală.

Este vorba de un jucător al echipei Eraclis din Salonic.

✱

STOCKHOLM. — In a doua zi a războiului ruso-finlandez, în cursul unui atac aerian, bombele sovietice au distrus un palat cu 8 etaje din satul olympic, palat care fusese construit la Helsinki pentru concurentele femenine la olympiadă

Stadionul și celelalte clădiri sunt încă intacte.

✱

● COMITETUL olympic elvețian a făcut — în ipoteză că Olympiada nu va putea să aibă loc la Helsinki, — o propunere senzațională: fiecare țară care urma să participe la Olympiadă să organizeze, la aceleași date, câte un concurs național cu program olympic, concurs organizat în cadru festiv.

FOOTBALL

La 16 și 17 Decembrie va ține adunare F. I. F. A. la Genua. Este interesant de remarcat că la aceste ședințe va participa și d. dr. Bauwens, despre care se spunea că ar fi arestat.

HOCKEY

Primul match internațional de hockey se dispută la 10 Decembrie, la Basel, între Suedia și Elveția.

ATLETISM

Din New-York se anunță că pregătirile pentru jocurile panamericane de iarnă continuă.

Ele se vor desfășura la Lake-Placide, în luna Februarie, acolo unde s'a disputat olympiada de iarnă din 1932.

Turneul C.A.M.T.-ului a fost aprobat, dar condiționat

Gruparea timișoreană C. A. M. T. — după cum am scris — va întreprinde un turneu în Orient și, pentru aceasta, a cerut aprobarea F. R. F. A.-ului.

Biroul Federal — în ședința sa de Marți — a dat această aprobare, dar condiționat: să nu concureze echipa națională, adică să nu joace la aceleași date și în aceleași orașe cu echipa națională.

Comitetul federal va sancționa noul regulament de legitimare

Am anunțat mai de mult că dela 15 Decembrie actualele carnete de legitimări la foot-ball, vor fi anulate, toate grupările fiind obligate să preschimbe licențele.

In ședința sa de Marți, Biroul Federal F. R. F. A. a luat în discuție proectul regulamentului de legitimări pe care l-a pus la punct.

Pentru a-l pune în vigoare, proectul va fi supus pentru votare unui comitet federal care va fi convocat după sărbători, pe la mijlocul lunei Ianuarie 1940.

Sobkowiak nu este Sobkowiak

Boxeurul polonez, pe adevăratu-i nume Kuwskowsky Florian, a fost legitimat de gruparea „Mielu Doculescu"

După cum se știe, Sobkowiak, învingătorul lui N. Rădan dela campionatele amatoare de box ale Europei dela Milano, se află în Capitală. Acesta s'a prezentat eri seară grupării „Mielu Doculescu" cerând să-l legitimeze, dorind să susțină un match cu oricare amator. La cererea de legitimare făcută, a fost nevoit să-și recunoască adevăratul nume. Totdeodată a comunicat că adevăratul Sobkowiak, învingătorul lui N. Rădan, se află încă în Polonia și el fiind numai frate cu el, s'a prezentat în numele lui. Dacă cererea lui de legitimare va fi aprobată de F. R. Box, el va boxa la gala dela 21 Decembrie din sala „Izbânda", unde va fi opus lui N. Rădan, care se pare că nu-l cunoaște.

Editura Societății Anonime „Universul", București, Str. Brezoianu No. 23—25 — România

Taxa poştală plătită în numerar conform aprobării dir. generale p. t. t. nr. 2x.464/939

2 LEI

UNIVERSUL

8 PAGINI

339-1939

Redacţia şi Administraţia: Palatul „UNIVERSUL", str. Brezolanu 23—25. Telefon: Centrala: 3.30.10; Redacţia 4.21.81. Redactor responsabil EUGEN DUMITRESCU

Proprietar: „Universul", S. A.
Adm.-delegat: STELIAN POPESCU
Inscris sub No. 167, Trib. Ilfov

Nr. 339. — Anul II BUCUREŞTI.—Sâmbătă 9 Decembrie 1939

ABONAMENTE:
Pentru grupări sportive 1000 lei anual

1 an LEI 500
6 luni LEI 270
3 luni LEI 150

Calendarul FRFA de primăvară a fost definitiv alcătuit

Modificări în programul Cupei ROMANIEI

Restanţa Carpaţi-Olympia a fost programată la 27 Februarie

Divizia Naţională A se va termina la 9 Iunie

Intr'un număr trecut am publicat proectul de calendar pentru primăvară întocmit de F.R.F.A.

Acestui proect i s'au adus câteva modificări şi anume în ceeace priveşte datele Cupei României şi sfârşitul campionatului divizionar A.

Iată acum acest calendar în formă definitivă:

25 Februarie: campionat — ziua I
27 Februarie: Cupă — restanţă (Carpaţi-Olympia)
3 Martie: campionat — ziua II.
10 Martie: campionat — ziua III.
17 Martie: Cupă (optimile de finală).
24 Martie: campionat — ziua IV.
31 Martie: România — Jugoslavia.
7 Aprilie: Cupă (sferturile de finală).
17 Aprilie: Italia — România.
21 Aprilie: campionat — ziua V.
23 Aprilie: liber.
28 Aprilie: campionat — ziua VI.
29 Aprilie: liber.
30 Aprilie: liber.
1 Mai: Cupă (semifinalele).
5 Mai: campionat — ziua VII.
10 Mai: Finala Cupei României.
12 Mai: campionat — ziua VIII.
19 Mai: Ungaria — România.
21 Mai: liber.
26 Mai: campionat — ziua IX.
2 Iunie: campionat — ziua X.
6 Iunie: liber.
8 Iunie: liber.
9 Iunie: campionat — ziua XI.
16 Iunie: Germania — România.

Azi la Zagreb Rapid-Gradjansky

Reportajul telefonic în pag. 3-a

CIONOIU şi FULEA vor boxa la Belgrad la 16 Decembrie

Contractele au fost depuse la F. R. Box

In cursul zilei de eri, reprezentantul organizatorului de box din Belgrad a anunţat că gala iugoslavo-română care urma să aibe loc mâine, Sâmbătă, la Belgrad a fost amânată pentru la 16 Decembrie.

Deasemenea, d. Tomici a depus la F. R. Box contractele boxeurilor Cionoiu şi Fulea; acesta din urmă va boxa cu Jaksici.

C. E. C. — Cupa Europei de Sud-Est

Conferinţa dela Budapesta va avea loc la 12-13-14 Ianuarie

Invitaţiile au fost trimise la Roma, Belgrad, Praga Bucureşti şi Berlin

BUDAPESTA, 7. — Federaţia ungară de football a fixat data conferinţei care se va ţine în localitate şi în cursul căreia se vor lua hotărîri definitive în legătură cu cupa Europei Centrale şi Cupa Europei de Sud-Est.

Conferinţa se va ţine la 13 şi 14 Ianuarie şi forul ungar a trimis invitaţii la Roma, Belgrad, Bucureşti, Berlin şi Praga, pentru ca federaţiile respective să-şi trimită delegaţi.

România a şi răspuns că va participa bucuros.

*

In legătură cu această conferinţă, d. Liviu Iuga, directorul technic F.R.F.A., a vorbit eri la telefon cu Budapesta, cu preşedintele federaţiei ungare, care i-a comunicat că această conferinţă va începe la 12 Ianuarie şi va continua în următoarele două zile.

De asemenea, i s'a spus că vor participa delegaţii ţărilor: Jugoslavia, România, Italia, Germania, Boemia-Moravia şi, firesţe, Ungaria.

In ce priveşte participarea Italiei, d. Iuga a fost informat că forul dela Roma — de acord cu iniţiativa Ungariei — îşi va trimite delegaţii săi împuterniciţi să ia parte la discuţiile ce se vor angaja.

Germania va participa nu pentrucă va fi admisă în competiţiuni; ea nu va lua parte nici în C. E. C. şi nici în Cupa Europei de Sud-Est, dar îşi va trimite delegatul la Budapesta pentru a lua act de cele ce se vor decide.

In sfârşit, Boemia-Moravia va participa la conferinţă, dar nu şi în competiţii, pentrucă nu poate oferi atari asigurări încât să şteargă neîncrederea celorlalte ţări, care nu vor să admită o ţară care nu s'ar putea prezenta eventual la matchuri.

F. R. F. A. renunţă la turneul în Orient...

...dacă federaţia otomană nu acceptă azi condiţiile financiare puse de noi

R. F. A. va renunţa la turneu.

Turneul în Orient, care apărea ca o certitudine, a devenit dintr'odată problematic.

TURCII NU CONFIRMĂ

Dificultăţile s'au ivit la Ankara. Intr'adevăr, federaţia otomană nu a trimis nici până acum confirmarea celor trei matchuri dela Ankara şi Istanbul.

Mai mult. Nu sunt încă de acord cu indemnizaţia cerută de F.R.F.A.

Federaţia noastră pretinde pentru cele trei jocuri o indemnizaţie fixă de 3.500 lire. Forul otoman nu oferă însă decât o sumă mult mai mică.

O CONVORBIRE TELEFONICĂ HOTĂRÎTOARE

Azi la prânz se va vorbi încă odată cu Ankara. Pentru ultima dată. Această convorbire este hotărîtoare. Dacă nu se va ajunge la un acord favorabil, F.

Fatala simetrie a jocurilor olympice

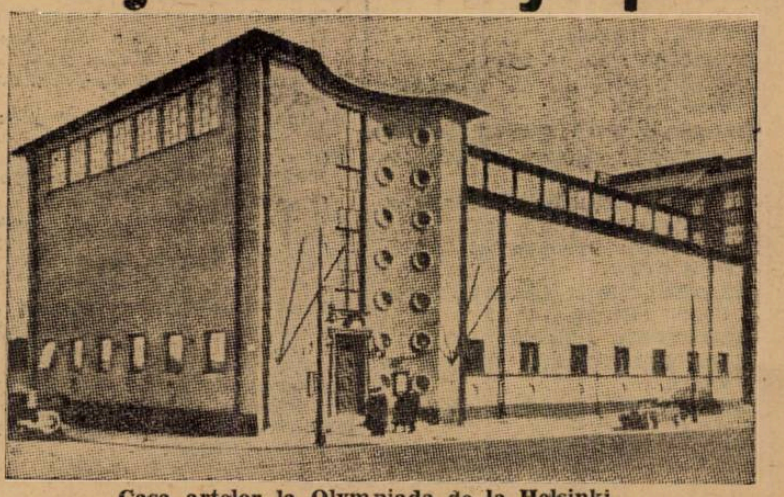

Casa artelor la Olympiada de la Helsinki

(Citiţi reportajul în pag. 8-a)

Football Football Football Football Football Football Football

Normele noului sistem de legitimare şi evidenţă a jucătorilor

Valabilitatea vechilor carnete expiră pe data de 15 Decembrie

Biroul Federal, dispunând în şedinţa sa din 5 Decembrie a. c. reformarea actualului sistem de legitimare şi evidenţă a jucătorilor, cu introducerea fişelor individuale de fiecare jucător şi în consecinţă modificarea regulamentului de legitimare, a decis punerea în executare a celor ce urmează:

INCETAREA VALABILITĂŢII CARNETELOR DE LEGITIMARE ELIBERATE PÂNĂ ACUM ŞI INLOCUIREA LOR CU CARNETE NOUI

„Toate carnetele de legitimare eliberate până la data de 15 Decembrie 1939 îşi pierd pe acea dată valabilitatea, nici un jucător nemai putând participa la jocuri publice pe baza lor, ele urmând a fi preschimbate cu altele noui, în următoarele condiţiuni:

a) Fiecare grupare va înainta secretariatului federaţiei de fiecare jucător borderouri şi cereri de legitimare (modele noui, culoare verde şi albastră) în dublu exemplar, complectate atât de jucător cât şi de grupare cu toate datele cerute, precum şi 4 fotografii recente ale jucătorului — format 6/9 cm. — împreună cu carnetul vechiu de legitimare şi extrasul de naştere al jucătorului ,în original sau copie legalizată.

b) Jucătorii pentru cari se cere de grupare preschimbarea carnetelor de legitimare sunt obligaţi să semneze cererile noui de legitimare, să se fotografieze şi să predea grupării extrasul de naştere. în caz de refuz fiind suspendaţi la cererea grupării, cu pierderea salariului pentru cei contractuali, până la executare, ţinându-se despre ei de către secretariatul federaţiei o evidenţă alfabetică specială spre a nu putea fi legitimaţi prin fraudă pentru alte grupări.

PROCURAREA FORMULARELOR DE LEGITIMARE

Formularele noui de legitimare — cereri şi borderouri în dublu exemplar de fiecare jucător — se vor procura de grupări direct dela federaţie contra sumei de lei 10 seria.

Grupările din provincie pot comanda prin poştă formulare de legitimare expediind anticipat federaţiei costul imprimatelor, plus costul cheltuielilor de expediţie în suma de lei 20.

ELIBERAREA NOUILOR CARNETE

Eliberarea nouilor carnete se face cu începere dela 1 Ianuarie 1940, contra achitării la casieria federaţiei a sumei de lei 20 de fiecare carnet.

Se atrage în mod special atenţiunea grupărilor asupra faptului că jucătorii nu mai pot juca pe viitor pe baza carnetelor vechi, iar pentru ca să li se eliberese carnetele noui urmează să prezinte secretariatului federaţiei, afară de cererile şi borderourile de legitimare în dublu exemplar şi patru fotografii recente ale jucătorului format de legitimaţie (6/9 cm.) cum şi extractul de naştere al acestora.

Extrasele de naştere se restituie grupării odată cu carnetele noui de legitimare.

LEGITIMAREA JUCATORILOR NOUI

Pentru efectuarea legitimărilor jucătorilor noui, grupările vor prezenta în afară de cererile şi borderurile de legitimare în dublu exemplar. cele patru fotografii şi extrasul de naştere **şi un certificat din partea medicului oficial al districului, cerut de art. 35 din regulamentul de administraţie, prin care să se constate că jucătorul a cărui legitimare se cere este apt a practica jocul de football.**

Comisiunile districtuale vor proceda în termen de cinci zile la desemnarea medicilor oficiali, comunicând până la 20 Decembrie a. c. numele lor împreună cu un model de semnătură al fiecărui medic oficial.

COMUNICAREA ACESTEI DECIZII DE CĂTRE DISTRICTE, GRUPĂRILOR

Fiecare district este obligat ca în termen de cinci zile să comunice în scris, sub luare de dovadă, fiecărei grupări din districtul respectiv, dispoziţiunile de mai sus iar dovezile dt comunicare să fie înaintate federaţiei cel mai târziu până la 20 Decembrie 1939.

O declaraţie în legătură cu cele ce se petrec la Sportul Studenţesc

Am arătat în numărul nostru de eri că la Sportul Studenţesc — secţia de football — se petrec unele lucruri care contrastează puternic cu admirabila comportare a studenţilor în turul divizionar.

2

In legătură cu acele scrise, d. dr. Şoimu Minciulescu — un membru marcant în comitetul central al universitarilor — ne-a declarat următoarele:

„Nu cred să existe cineva la Sp. Studenţesc care să se gândească că la schimbarea actualei conduceri a secţiei de football, D. col. V. Nanu a făcut lucruri extraordinare în puţinul timp de când conduce Sportul Studenţesc şi dorinţa tuturor suporteurilor şi membrilor întregei organizaţii este ca d. col. Nanu să rămână şi mai departe în fruntea secţiei de football.

„Ceeace-i mai trist e că au putut ajunge în presă asemenea lucruri care dăunează bunei reputaţii a întregei grupări".

COMISIUNEA DISTRICTUALA DE ARBITRII BUCUREŞTI

Comunicat

De oarece Miercuri 6 Decembrie a fost sărbătoarea Sft. Nicolae, şedinţa săptămânală o Comisiei Districiuale de Arbitri care urma să aibă loc la acea dată, va avea loc astăseară Vineri 8 Decembrie a. c. la orele 20, în localul Districtului de Football din Str. Vasile Lascar Tr. 9.

Se pune în vedere d-lor elevi arbitri reuşiţi la examenul oral, să fie prezenţi la această şedinţă urmând a li se fixa examenul practic pentru Duminică 10 Decembrie 1939.

Şedinţa în cadrul cursurilor de iarnă va avea loc Miercuri 13 Decembrie 1939 orele 20 în localul Frontului Negustoresc al Unirii din Calea Victoriei colţ. B-dul Academiei etj. I.

Preşedinte,
Cpt. Dr. **Z. Zamfirescu.**
Secretar,
Ştefan Alexandriu

Remeny va fi noul antrenor al grupării Franco Română

Litigiul dintre gruparea braşoveană Metrom şi antrenorul Remeny s'a lichidat pe cale amiabilă

In momentul de faţă, Remeny tratează cu mai multe grupări. Se pare că în cele din urmă el se va stabili la Brăila ca antrenor la Franco Română.

Reamintim că Remeny, care a activat trei ani la Astra-Braşov, a jucat cinci ani la Juventus, în echipă cu Melchior, Voge Rafinsky, etc. fiind în formaţia, care a cucerit campionatul naţional în 1931.

Din lumea cluburilor mici...

● **Şedinţa** comisiei districtuale, care urma să aibă loc aseară a fost amânată pentru ziua de Joi 14 Decembrie 1939.

Cu această ocazie, se va ţine şi şedinţa de închidere.

● **A. S. Capitala** va susţine astăzi 8 Decembrie a. c. un match de antrenament cu A.S.C.A.R.

Ambele echipe se antrenează în vederea matchurilor de Duminică.

● **Jucătorul** Ionescu Gh. din gruparea Militari este rugat pe această cale să se prezinte astăseară Vineri 8 Decembrie a. c. orele 1930 la Districtul de Football Bucureşti.

● **Cameniţă**, excelentul înaintaş al S. T. B.-ului, care şi-a fracturat piciorul de aproximativ două luni, merge acum spre vindecare.

Se speră că la primăvară să-şi facă reintrarea.

■ **Nu** a pierdut niciun match în decursul acestui campionat următoarele echipe: F. C. Naţional, Carmen şi Distribuţia.

D-nii maior Dumitrescu şi inginer Şt. Ionescu

s'au recuzat, astfel că judecarea cererii de revizuire a S. S. M. R. la jocul cu Universitatea a fost din nou amânată

Cererea de revizuire a grupării S.S.M.R. împotriva programării jocului său cu Universitatea n'a fost judecată nici în şedinţa de Marţi a C.C.N.

Amintim cititorilor faptele: comisiunea a programat jocul Universitatea — S.S.M.R. fără ca echipa clujeană să fi avut garanţia regulamentară.

In şedinţa trecută d-nii maior Dumitrescu şi ing. Ionescu Ştefan recuzându-se, comisia de judecată s'a descompletat, aşa încât judecarea a fost amânată pentru o dată ce se va fixa ulterior.

Returul diviziei naţionale B începe la 10 Martie

Programul seriei municipale rămâne neschimbat, iar cel al celorlalte trei serii se alcătue în raport cu divizia A şi seria municipală

D. Liviu Iuga, directorul technic al F. R. F. A., a întocmit un proect de program pentru divizia naţională B.

Proectul are toate şansele să fie admis în întregime.

După el, campionatul diviziei naţionale B, ar urma să înceapă la 10 Martie.

Programul seriei municipale va fi acelaş ca şi în tur, numai că inversat.

Programele celorlalte trei serii vor fi alcătuite ulterior, în concordanţă cu cel al diviziei naţionale A şi al seriei municipale, pentru a se evita concurenţa, în oraşele cu mai mulţi competitori.

Unirea Tricolor suspendată pentru 10.000 lei datoraţi Gloriei C. F. R.

Gruparea bucureşteană Unirea Tricolor a rămas datoare Gloriei C. F. R. 10.000 lei din baremul jocului de campionat disputat toamna aceasta în capitală.

Gălăţenii au reclamat comisiunei campionatului naţional şi Unirea Tricolor a fost suspendată până la plata sumei.

Gloria Mărăşeşti, campioana districtului Ploeşti, face noui achiziţii în vederea returului

PLOEŞTI, 7. — După turul de toamnă al districtului nostru, campion al oraşului este gruparea Gloria Mărăşeşti din Valea Călugărească.

In ciuda faptului că înaintarea acesteia a marcat multe goaluri în cele 5 jocuri disputate, totuşi, aceasta, nu este la înălţimea apărării. Deaceia, d. preşedinte al grupării, ing. Bottea, primarul din Valea Călugărească, este hotărît, ca pentru retur, care se anunţă foarte disputat, să facă câteva achiziţii bune, pentruca atacul să fie la înălţimea celorlalte două compartimente.

Această grije este explicabilă pentru d. preşedinte Bottea, fiindcă atât barajul cu Astra Moreni, cât şi matchurile pentru campionatul ligii de sud, vor fi foarte grele.

Şi numai cu o bună înaintare Gloria Mărăşeşti va putea trece cu succes acest greu examen ce o aşteaptă, spre a putea promova în divizia B.

SPECTACOLE

Teatre

OPERA: Traviata.
NAŢIONAL: Nu te iubesc.
STUDIO: Fata de la mansardă; Medalionul.
REGINA MARIA: Părinţii teribili.
SĂRINDAR: Aproape de cer; Figurantul.
MUNCĂ ŞI VOE BUNĂ: Nuntă pe datorie.
COMOEDIA: matineu şi seara: Două palme.
TEATRUL VESEL LA SAVOY: Părintele căţeilor.
ALHAMBRA: Alhambra 4.12.86.
LIGA CULTURALĂ: Concert de vioară.
ALHAMBRA BABY: Alhambra Baby.
TEATR. RELIGIOS: Maica Taisia.

Cinematografe

ARO: „O noapte de pomină" cu G. Timică şi Dina Cocea. Complectare: film cultural; jurnal
CARLTON: „Moulin Rouge" şi Jurnal nou Fox.
SCALA: „Brigada Nordului" şi Jurnal Paramount.
TRIANON: Raimu în Paris... la miezul nopţii, Jurnal Paramount şi Imblânzitorul de lei.
ARPA: „Crima din Linia Maginot".
FEMINA: Noaptea destinului.
SELECT: Cei trei muşchetari.
PALAS BULEVARD: Oameni de sacrificiu şi Atac în Mediterana.
REGAL: „Oraşul Blestemaţilor" şi Jurnal Paramount.
CAPITOL: Se aprind făcliile (film românesc) şi jurnal Metro.
FORUM: Femei în alb şi Totul pentru dragoste.
ELISEE: Cheia de aur, jurnal O. N. C., Paramount şi dansuri şi cântece ruseşti.
OMNIA: Doamna din Malacca şi Bătălia aurului.
ROXY: Stan şi Bran în Eroi fără voe, jurnal şi completare.
RIALTO: Conflict şi Vis de tinereţe.
AIDA: Poltava şi Fecioara de azi.
AMERICAN: Ea şi el şi Trustul veseliei.
BIZANTIN: Gunga Din şi Te'nvăţ eu minte.
BARCELONA: Turra, zeiţa junglei şi Satana în frac.
CARMEN: Mireasa fugară şi Ingerii infernului.
COTROCENI: Vis de tinereţe şi Suflete în ceaţă.
DIANA: Hanul groazei şi Tigrul din Arizona.
DACIA: Rendez-vous pe Riviera şi Misterele Africei.
DICHIU: Nevasta brutarului şi Rivalii.
EDISON: Prizonierul din Zenda, Evadatul 320 şi trupă de reviste.
FRANKLIN: Eroul dela Marna şi Dubla existenţă a d-rului Clitterhouse.
FLORIDA: Sabotaj şi Suzana.
GRIVIŢEI: Jertfa supremă şi Honolulu.
GRAND: Stăpânul junglei (operă completă).
GLORIA: Ea şi el şi Nu vreau să mor.
ILEANA: Kentucky şi In zori de zi.
LIZEANU: Suez şi Valea giganţilor.
LUCIFER (Calea Dudeşti 97): Prinţ şi Cerşetor şi Scandal fără motiv.
LIA: Jertfa supremă şi Honolulu.
MARCONI: Bengali, Jurnal românesc şi Paramount şi trupă de reviste.
MODEL: Ultima baricadă şi Tu şi eu
MIORIŢA: Poveste tristă (film românesc), Sergentul Berry şi jurnal.
MARNA: Visul unei prinţese, Prizoniera din Sing-Sing şi trupă de reviste.
MILANO: Tentaţie şi Citadela.
NISSA: Masca eternă şi Valsul nemuritor.
NERO: Valsul nemuritor şi Poltava.
NONI: Fiul păcatului şi Bill Gazon.
ODEON: Oameni de sacrificiu şi Fracul verde.
PACHE: Adio pentru totdeauna şi Panică în Univers.
PARIS: Gangsterii din New-York, Secrete conjugale şi jurnal.
REX: Desmoşteniţii soartei şi In zori de zi.
RAHOVA: Ea şi el şi Un înger de fată.
SPLENDID: Franţa este apărată, Cuibul fericirei şi jurnal.
TRIUMF: Trei camarazi şi O familie trăsnită.
TOMIS: Doi camarazi, jurnal şi completare.
UNIREA: Viaţă de artist şi Alibiul.
UNIC: Fecioara de azi şi Suprema jertfă.
VOLGA: Noaptea amintirilor şi Parada tinereţii.
VOLTA-BUZEŞTI: Serenada primăverii şi Andy Hardy iubeşte.
VENUS: Viaţă de artist, Revista revistelor şi Jurnal.
VERGU: Oameni de mâine şi D-nul şi d-na Detectiv.

football football football football football football football football

Statistici divizionare
21 portari, 36 fundaşi, 59 halfi, etc.

F. C. CARPAŢI a utilizat cei mai puţini jucători în campionat: 13, iar VICTORIA cei mai mulţi: 21

Tot băimărenii au modificat de cele mai puţine ori echipa

In 66 matchuri au evoluat 198 jucători

De cinci zile, campionatul divizionar A a luat sfârşit şi sportivii au început să regrete titanicile matchuri oficiale care i-au ţinut încordaţi mai bine de trei luni.

Unii au început să uite şi să se gândească la retur; alţii — statisticieni incorijibili — mai retrăesc momente din trecute'e matchuri făcând clasamente, calcule pentru retur, etc.

Acestora le servim astăzi o statistică interesantă privind numai efectivele utilizate în acest sezon oficial consumat.

IN 11 ETAPE, 198 DE JUCATORI

In cele 66 de matchuri câte a comportat turul Diviziei A, cele 12 echipe au utilizat numai 198 de jucători, ceeace—în medie—revine la 16 jucători... şi jumătate, de echipă sau câte 18 de fiecare post din echipă.

CARPAŢI A AVUT CEI MAI PUŢINI JUCATORI

Echipele nu au utilizat toate acelaş număr de jucători; unele mai puţini, altele mai mulţi.

F. C. Carpaţi deţine recordul celor mai puţini jucători întrebuinţaţi: 13; iar Victoria recordul celor ma imulţi: 21.

Iată cum s'ar prezenta clasamentul după numărul de jucători utilizaţi:

Carpaţi	**13**	**jucători**
Sp. Stud.	**15**	**„**
Venus	**15**	**„**
Rapid	**16**	**„**
AMEFA	**16**	**„**
Juventus	**16**	**„**
Gloria CFR	**16**	**„**
UDR	**17**	**„**
Unirea Tr.	**17**	**„**
CAMT	**17**	**„**
Ripensia	**19**	**„**
Victoria	**21**	**„**

Concluzia? Că unele echipe au pepiniere şi altele nu, sau că unele au avut răniţi şi altele nu.

CLASAMENT PE NUMARUL FORMAŢIILOR PREZENTATE

In decursul celor 11 etape, echipele nu au prezentat întotdeauna aceeaşi formaţie, ci modificată într'unul sau mai multe posturi.

Astfel, Carpaţi şi-a schimbat cel mai puţin echipa, în timp ce Rapid şi Ripensia de cele mai multe ori, după cum reiese din clasamentul de mai jos:

Carpaţi	**4**	**formaţii**
Sp. Stud.	**7**	**„**
Venus	**7**	**„**
Gloria CFR	**8**	**„**
UDR	**9**	**„**
Unirea Tr.	**9**	**„**
Victoria	**9**	**„**
Juventus	**9**	**„**
CAMT	**10**	**„**
AMEFA	**10**	**„**
Rapid	**11**	**„**
Ripensia	**11**	**„**

Prin formaţii — 4 de pildă — înţelegem că de atâtea ori s'au modificat într'un post sau mai multe.

OFENSIVA, COMPARTIMENTUL CEL MAI „CÂRPIT"

Şi în legătură cu aceasta trebue să semnalăm un fapt foarte interesant şi semnificativ: cele mai multe modificări s'au produs în liniile ofensive şi cele mai puţine în apărare.

Caracteristic, nu? Apărările, în general, au dat satisfacţie, în timp ce înaintările — deşi au marcat 224 goaluri, deci 2 de fiecare înaintaş (112 în total, cum se va vedea mai jos) — au dat ocazie să fie des schimbate.

JUCATORII PE POSTURI

In cele 11 posturi din echipă s'au perindat următorii jucători:

21 portari

36 fundaşi (18 pe dreapta, 18 pe stânga)

59 mijlocaşi (27 dreapta 19 centru şi 23 stînga)

112 înaintaşi (31 extreme dreapta, 33 interi-dreapta, 40 înaintaşi centru, 34 interi stânga şi 35 extreme stânga).

Diferenţa care rezultă dintre 198 numărul total al jucătorilor utilizaţi şi cifrele pe posturi nu trebue să curprindă deoarece un acelaş jucător a jucat înaintaş (extrem, inter, centru) dar şi mijlocaş (dreapta, stânga, centru) şi fundaş (dreapta, stânga).

Iar în clasamentul de mai sus arătăm câţi jucători au ocupat un post.

NUMAI 2 FUNDAŞI, 3 HALFI...

In strânsă legătură cu acest clasament, vom remarca faptul că Rapid, AMEFA şi Ripensia au utilizat un singur portar în 11 etape, iar Unirea Tricolor 4; Unirea Tricolor, Victoria, Venus, Carpaţi şi Rapid au jucat tot timpul aceeaşi doi fundaşi, în timp ce Venus mereu cu aceiaşi trei halfi.

„JOLLY-JOCKER"-II ECHIPELOR

Pentru a termina, vom da un tablou al „jolly-jocker"-ilor celor 12 echipe ,adică al jucătorilor utilizaţi în mai multe posturi:

Rapid: **Auer, Bogdan, Baratky, Moldoveanu, Gavrilescu.**

Ripensia ,Dobay, Oprean, Cotormany, Nagy, Simatoc, Haas, Taenzer, Andreescu, Marcu, Ciolac.

CAMT: **Reuter Szöcs, Toth, Szőlösi, Bücher.**

Sp. Studenţesc: **Mitan, Constantinescu, Remus, Mihăilescu, Marinescu.**

Venus: **Bărbulescu, Bodola, Ploeşteanu.**

Carpaţi: **Telegvi, Hanga, Szöke.**

AMEFA: **Szabo, Szaniszlo, Fried.**

Unirea Tricolor: **Alexandrescu, Covaci, Johnny, Lulu, Paraschiva.**

UDR: **Dura, Micu, Popa, Pop III, Zsizsik I, König.**

Gloria CFR: **Demeny, Horotan, Milea, Cucula.**

Victoria: **Pop IV, Pal, Szantay, Moldovan, Martin, Marian, Mureşan, Cruţiu.**

Juventus: **Palmer, Vulcănescu, Prassler, Dunăreanu.**

— st. —

L. T. C. INVINGATOR LA BERLIN

PRAGA, 7. — Echipa locală de hockey L. T. C. a jucat astăzi la Berlin cu echipa Berliner E. V., de care a dispus cu 1 : 0 prin punctul marcat de Trojak.

Antrenorul Böhm a cerut cetăţenia română

PLOEŞTI, 6. — De mai bine de un an de zile, funcţionează în calitate de antrenor la gruparea Gloria Mărăşeşti din Valea Călugărească, maestrul Alexandru Böhm.

In urmă cu 3 ani, acesta a fost antrenorul grupării Chinezul din Timişoara.

In scurtul timp de când a preluat conducerea Gloriei Mărăşeşti, aceasta a reuşit să cucerească campionatul districtului Ploeşti.

Această ascensiune şi comportare se datoreşte competenţei antrenorului Böhm, care, după cum suntem informaţi, a cerut forurilor noastre, cetăţenia română, înaintând în acest sens şi actele necesare.

Pentru soccerul nostru, în cazul când i se va acorda cetăţenia, ar fi un mare câştig, fiindcă a dovedit o deosebită competenţă în pregătirea elementelor pe cari le-a avut sub supravegherea sa

Matchu Victoria-U. D. R. omologat cu rezultatul de pe teren

După cum am anunţat anterior, în urma unei întâmpinări a Victoriei, d. general Gabriel Marinescu, preşedintele F. R. F. A. i-a ridicat suspendarea.

Faţă de această rezoluţie, comisiunea campionatului naţional a respins contestaţia clubului U. D. R. la jocul cu Victoria, omologând rezultatul de pe teren (2 : 2).

Dela şcoala naţională de antrenori

Eri, 7 Decembrie la Şcoala naţională de antrenori au început examenele parţiale din sesiunea Decembrie.

Intre orele 3—6 domnul doctor Boby Zamfirescu a examinat o parte dintre elevii şcoalei la cursul predat de d-sa „Anatomia Umană".

Restul elevilor ce au rămas vor fi examinaţi Sâmbătă 9 Decembrie, orele 16 la F. R. F A. str. Batiştei nr. 33.

Dela 6—7 domnul profesor Zapan, la ora d-sale de pshiologie a vorbit despre „Proba autocunoaşterei în activitatea sportivă".

*

Azi, Vineri 8 Decembrie au loc următoarele cursuri:

Dela 3—5 : Masajj jpractic cu d dr. Adrian Ionescu.

Dela 5—6 : Fiziologie cu d. dr. Traian Dumitrescu.

Dela 6—7 : La ora de conferinţă va vorbi d. dr. Virgil Economu cu subiect rezervat.

Timişoara conduce în clasamentul oraşelor

Ziarul timişorean „Dacia" publică, în legătură cu campionatul divizionar A, următoarele:

Echipele din capitală reţin locul 1, 4, 5, 9 şi 12, având în total 58 puncte deci o medie de 11,6 puncte faţă de Timişoara, cu locurile 2 şi 3 cu un total de 26 puncte, în medie deci 13 puncte. Cele două grupări corporative Carpaţi şi U. D. R. au câte 11 puncte, asa că clasamentul după mediile oraşelor este:

I. Timişoara 13 puncte.
II. Bucureşti 11,6 puncte.
III. Baia-Mare 11 puncte.
IV. Reşiţa 11 puncte.
V. Arad 10 puncte.
VI. Galaţi 9 puncte.
VII. Cluj 7 puncte.

Rapid întâlneşte azi la Zagreb pe Gradjansky

Presa jugoslavă prevede o victorie uşoară a echipei croate

Bogdan joacă extrem dreapta

Zagreb 7. — Astăseară a sosit în localitate Rapid, din Bucureşti, care joacă mâine (N. R. azi) cu Gradjansky.

Bucureştenii sunt obosiţi de drum şi această oboseală constitue în matchul de mâine un handicap foarte important.

LIPSA LUI SIPOŞ ŞI A LUI VINTILA A PRODUS REGRETE

Faptul că din expediţia bucureşteană lipsesc Sipoş şi Vintilă a produs vii regrete în public.

Sipoş şi Vintilă, care este unul din cei mai cunoscuţi jucători români, ar fi făcut ca matchul de mâine să aibe un interes mult mai mare.

Absenţa lor este însă contrabalansată în mare măsură de prezenţa lui Baratky şi Auer.

BOGDAN, EXTREM DREAPTA

Pentru matchul de mâine, Auer a alcătuit următoarea echipă:

Petrică Rădulescu, Marton, Lengheriu, Moldovanu, Răşinaru, Costea, Bogdan, Auer, Baratky, Radu Florian, Căpuşan.

NU JOACĂ KOKOTOVICI

In echipa lui Gradjansky s'a produs o singură defecţiune. Nu joacă Kokotovici. In locul lui a fost introdus Jut. Iată formaţia:

Glaser, Beloşevici, Hüge; Brosovici, Iasbinşek, Jut; Pleşe, Antolkovici, Lesnik, Welfl, Mate Ralo.

Gradjansky este dat ca favoritul întâlnirii.

O DECLARAŢIE A LUI AUER

Feroviarii privesc destul de puţin optimişti matchul de mâine.

Lucrul acesta se poate observa din declaraţia lui Auer.

„Este un match foarte greu pentru noi pentrucă nu avem echipa completă şi suntem la capătul unei călătorii istovitoare. Sper să facem o figură frumoasă".

N. ANDR.

Un delegat al C. S. Tg.-Mureş se va prezenta d-lui Iuga pentru a clarifica situaţia în litigiul cu Universitatea

In ultima sa şedinţă, comisiunea campionatului naţional a avut să se pronunţe asupra adresei C. S. Tg. Mureş, care anunţa că nu se va prezenta la jocul cu Universitatea, care fusese reprogramat la Cluj pentru Duminica trecută.

Comisiunea a hotărît că se va pronunţa asupra cazului abia după ce va primi raportul arbitrului.

După câte suntem informaţi, un delegat al grupării din Tg. Mureş se va prezenta d-lui Iuga, directorul technic al F.R.F.A., pentru a-i face o expunere asupra situaţiei reale a cazului.

Iată punctul de vedere al C. S. Tg. Mureş :

1) Universitatea a jucat fără garanţie matchul cu S.S.M.R. la 19 Noembrie.

2) Universitatea avea termen să depună garanţia până în Marţea premergătoare jocului ce urma să organizeze, adică până la 21 Noembrie, ora 20.

3) Matchul Universitatea — C. S. Tg. Mureş a fost programat iniţial pentru 29 Noembrie.

4) Cererea de reprogramarea jocului este înregistrată la F. R. F. A. la data de 26 Noeembrie.

Urmează de aci logic că, C. C. N. a amânat jocul dela 26 Noembrie cu dela sine putere, încă din şedinţa din 21 a lunii trecute

Sâmbătă la Newcastle

Anglia, neînvinsă încă dela începutul războiului, întâlneşte Scoţia

Al treilea match „internaţional" al echipei Angliei, neînvinsă încă dela începutul războiului, se va disputa Sâmbătă la Newcastle, unde echipa Angliei va întâlni eternul său rival, cel mai redutabil dintre toţi, Scoţia.

Scoţienii şi-au alcătuit echipa după cum urmează:

DAWSON (Rangers), **CARABINE** (Third Lanark), **ANCELL** (Newcastle), **PINKERTON** (Falkirk), **BAXTER** (Middlesbrough), **BROWN** (Hearts), **FINAN** (Blackpool), **WALKER** (Hearts), **DODDS** (Blackpool), **NAPIER** (Sheffield Wednesday) şi **CASKIE** (Everton).

In această echipă compartimentul cel mai puternic îl constitue tripleta în care găsim pe Walker şi Napier, doi din cei mai mari artişti ai foot-ballului britanic.

In echipa Angliei, cea care a învins Ţara Galilor cu 3—2, s'au făcut două înlocuiri. Interul stânga Westwood (Bolton) fiind rănit a fost înlocuit cu Clifton (Newcastle United) iar în locul halfului centru Cullis (Wolverhampton), indisponibil, a fost introdus Harper (Barnsley).

Handicapul pursângilor de doi ani maghiari,

pune într'o lumină foarte frumoasă aceeaşi generaţie dela noi

Lim lom e campion şi inferior de 5 kg. iepei L'Aouzelle

Generaţia cailor de doi ani maghiari, este în acest an de o clasă foarte ridicată. Primul loc este ocupat cu autoritate de Lim lom.

El este câştigătorul premiului Budapesta de 30.000 pengö.

Lim lom descinde din Otranţa şi Little Pat şi prin linia mamei sale este înrudit cu Talalka, iapă care în cadrul meetingului trecut a activat şi la noi.

Lim lom aparţine d-lui Dreher şi e antrenat de contele Pejacsevitsh.

In clasamentul general al cailor maghiari, Lim lom este superior cu un kilogram şi jumătate lui Puczur, câştigătorul Derbyului şi tot cu un kilogram şi jumătate mai bun decât Szajka, câştigătorul St. Legerului.

INTRE MANJII MAGHIARI ŞI ROMANI

Prin linia Walhallei putem face o paralelă — foarte îmbucurătoare pentru noi — între pur sângii de doi ani români şi maghiari.

Walhalla în handicap, poartă 72 de kilograme, adică 8 kilograme sub Lim lom.

In România Walhalla a alergat puţin, dar totuşi între ea şi L'Aouzelle este o diferenţă de aproximativ 23 de kilogram decât Hunucut, zelle e mai bună ca Lim lom, cu 5 kilograme.

Iortoman s'a arătat cu circa opt kilograme sub L'Aouzelle, deci campionul doi anilor români, este cu trei kilograme sub Lim lom şi mai bun cu o jumătate de kilogram decât Anucut, al doilea în handicapul maghiar.

Iată acum, acest handicap, până la Walhalla.

Lim lom	90
Hunucut	86½
Kontras	84½
Trissotin	84
Bajnok	82½
Lajos	82½
Kimono	82½
Signunu landis	82
Burkus	81½
Parittya	81½
Bakchich	81
Kotica	80
Lord Maclaeth	80
Messina	79½
Blue Boy	79
Bogancs	79
Bolond	79
G. F. B.	79
Levant II	79
Patko Bandi	79
Babika II	78½
Bariton	78½
Hilversum	78
Sebaj	78
Torino	78
Adio mare	77½
Arriva bene	77½
Bellagio	77½
Földesur	77½
D'Annunzio	77
Fecsego	77
Karakon	77
Oszirozsa II	77
Pax	77
Hargita	76½
Freudenau	76½
Kolompos	76½
Leanyka	76½
Mitugralsz	76
Senorita	75½
Abula	75
Bauko	75
Garam	75
Gobé	75
Couleur gagne	74½
Gömpi	74
Slleeping Car	74
Almandiu	73½
Batavia	73
Blarney	73
Facer	73
Koma	73
Por	73
Ary	72½
Ceremoni	72½
May be	72½
A tempo	72
Fobiro	72
Maritta	72
Pillango	72
Walhalla	72

Marţi 12 Decembrie se va ţine Comitetul

Jockey Clubului Român

Şedinţa de comitet a Jockey Clubului nostru se va ţine în cursul săptămânii viitoare, mai precis Marţi 12 Decembire.

Se vor discuta mai multe chestiuni de prim ordin, dintre care remarcăm două: GESTIUNEA PE ANUL 1940 şi SCHEMA DE PROGRAM PE 1940.

Informaţii

● AROSA va ierna la herghelia Târgşor.

● MAMARA, terminându-şi cariera pe hipodrom, va fi expediată la Târgşor, pentru reproducţie.

● **R. VINCENT, care era în tratative cu I. Wilson, nu a semnat nici-un contract până în prezent. Se pare că simpaticul călăreţ francez va fi liber în 1940.**

● MELLITA va fi întrebuinţată la călărie.

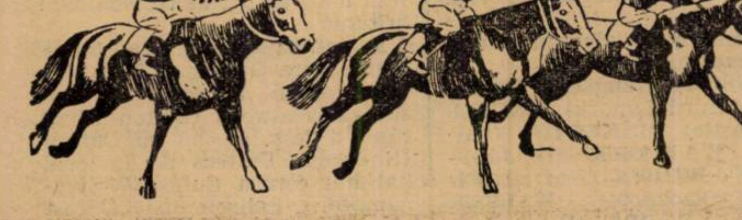

In anul 1940...

hipism

78 de yearlingi în antrenament

PUR SANGII CARE VOR DEBUTA LA ANUL
— PRIN ORIGINEA LOR —
ANUNŢA O GENERAŢIE FORMIDABILA

Boer Bibi, Periş, Trevoux, Mărţişor III, Blue Song, Brandywine şi Baguette Doree se anunţă a fi vedete

Pentru 1940, sunt declaraţi în antrenament, 78 de yearlingi, un număr destul de mare.

Ceeace impresionează însă la această generaţie este calitatea.

Majoritatea au origini din cele mai alese şi din acest punct de vedere, mânjii herghelie Scrovişte se prezintă cei mai bine.

Din intreg lotul, remarcăm pe Boer Bibi şi Periş, ai herghelie Scrovişte; Trevoux şi Blue Song, ai grajdului Schwartz; Mărţişor III al d-lui E. Ottulescu; Brandywine, Baguette Dorée şi Printre toţi din antrenamentul Gabens; Chi Tsou al d-lui general Dombrowsky şi cele patru importaţii recente ale d-lui Col. Drăghici, Le Petit Mac, Olive, Applause şi Capica.

PENSIONARII HERGHELIEI SCROVIŞTE, CEI MAI NUMEROŞI ŞI CEI MAI BUNI

La Romanes în antrenament, vor fi în 1940, 12 yearlingi.

Cel mai frumos se prezintă Boer Bibi, un mânz din Epinard. Bine conformat şi cu o musculatură desvoltată, la lucrul de dimineaţă, Boer Bibi arată cel mai frumos galop.

O origină excelentă mai are Periş, din Firdaussi şi Poor Relation, doi pur sângi care la crescătorie au dat rezultatele cele mai frumoase. Periş va fi primul produs al lui Firdaussi care va fugi la noi şi ne va arăta valoarea tatălui său, care actualmente este reproducătorul cel mai căutat în România.

Cireş şi Marotin, **ultimul, propriu frate cu Magnat.**

Yearlingii din antrenamentul lui Romanes sunt:

Boer Bibi, armăsar din Epinard şi Buland Bibi.

Cireş, armăsar murg, din Prince d'Orange II şi Katalin.

Doruleţ, armăsar murg din Faulabin sau Somogy şi Doina.

Fără Teamă, armăsar murg, din Prince d'Orange II şi Fairy Tale.

Marotin, armăsar murg din Favara şi Manda.

Periş, armăsar murg, din Firdaussi şi Poor Relation.

Surugiu, din Favara şi Suzana.

Frusinica, iapă murgă, din Favara şi Fănişoara.

Leonora, iapă murgă, din Arkine şi Eleonore.

Lorica, iapă murgă, din Prince d'Orange II şi Lolice.

Nina, iapă murgă, din Blue Boy şi Ninon.

Nora, iapă murgă, din Arkina şi La Noce.

LOTUL LUI GABOR ESTE DEASEMENEA BINE POPULAT

Al doilea, în ceeace priveşte numărul yearlingilor în antrenament, este lotul lui Gabor, toţi, proprietatea d-lui S. Schwartz.

Dintre cei 8 mânji, cel mai frumos arată Trevoux, *care prin trivial este rudă cu Tricameron, calul care s'a plasat al doilea în Grand Prix de Paris, după Pharis.*

Blue Song *are deasemeni origină franceză.*

In ceeace priveşte felul cum se prezintă caii la lucrul de dimineaţă, cel mai înaintat şi cel mai frumos, galopează Marsala.

Cei 8 yerlingi dela Gabor sunt:

Cordon Rouge, armăsar murg, din Maravedis şi Rouge Angevine.

Marsala, armăsar murg, din Patiphar şi Malice.

Orateur III, armăsar roib, din Amfortas şi Orla.

Prinţ Allenby, armăsar murg, din Prince d'Orange II şi Domnişoara Allenby.

Satrap II, armăsar roib, din Satrap şi Soldobăgianca.

Trevoux, armăsar murg, din Altay şi Treves.

Blue Song, iapă murgă, din Blue Skies şi Canostar.

Golana, iapă roaibă, din Prince d'Orange II şi Golden Flounce.

LA W. GILL, SE GASESC 7 YEARLINGI, PROPRIETATEA A CINCI PROPRIETARI

Dintre mânjii de care se îngrijeşte tânărul antrenor W. Gill, trebue remarcat în primul rând Mărţişor III, propriu frate cu Buburel şi Răsfăţat, din Prince d'Orange II şi Răzoare. Cine sunt Buburel şi Răsfăţat nu trebue să mai amintin, ei fiind îndeajuns de cunoscuţi turfiştilor noştri. Menţionăm doar că Buburel este câştigător al premiilor Regal şi Jockey-Club.

Tot proprietatea d-lui E. Ottulescu, în antrenament la Gill mai este şi Jeasey, din Kapi, acelaş reproducător din care descinde şi Dark Kopi.

Iată lotul lui W. Gill:

Proprietatea d-lui B. Catargi

Bluff, armăsar murg, din Mag Enyer şi Bufniţa.

Elsa, iapă roaibă, din Murat şi Edera.

Proprieatea d-lui E. Ottulescu

Mărţişor III, armăsar murg, din Prince d'Orange II şi Răzoare.

Jeasey, iapă roaibă. din Kopi şi Joca.

TREVOUX
prin linia lui Trivial, înrudit cu Tricameron

BRANDYWINE
cel mai scump cal plătit la licitaţia dela 5 Noembrie

Proprietatea d-nei E. Gill

Ancuţa, iapă murgă, din Ghiaur şi Affi.

Proprietatea grajdului Lucia

Ghibelin, armăsar murg, din Foulaubin sau Ghiaur şi Conetable.

Proprietatea d-lui Theodorescu

Single Handed, iapă murgă, din Plassy şi Sinigaglia.

D. CAP. GULIANO, ARE 7 YEARLINGI IN ANTRENAMENT

Printre cei 70 yearlingi, proprietatea hergheliei Cislău, găsim şi o mânză din Bishop's Rock, tatăl lui Brancas — câştigător de premiu Regal — şi al lui Brandywine, cel mai scump mânz la licitaţia dela 5 Noembrie.

Aceasta este vedeta lotului d-lui Căp. Guliano, care mai cuprinde o iapă franceză: Raquette.

Iată lista completă a yearlingilor hergheliei Cislău:

Judy, iapă murgă, din Arkina şi Judith.

Pepite d'Or, iapă murgă, din Bishop's Rock şi Callandar.

Raquette, iapă murgă, din Pinceau şi La Rache.

Susi, iapă murgă, din Leu şi Speranţa.

In primăvară vor fi aduşi trei dintre următorii mânji cari se găsesc la Cislău:

Ghizdei, armăcar murg, din Blue Boy sau Ideal şi Gherghina.

Straşnic, armăsar roib.

Kira, iapă murgă, din Ideal şi Kolompos.

Mirandra II, iapă murgă, din Ideal şi Mascota.

Straja, iapă murgă, din Blue Boy şi Sulfina.

Tega, iapă murgă, din Ideal şi La Tyndaride.

VEDETELE ANTRENORULUI GABENS

In ceea ce priveşte calitatea yearlingilor, antrenorul Gabens nu se poate plânge.

Are astfel în antrenament pe Brandywine din Bishap's Rock — tatăl lui Brancas — care arată dimineaţa un galop foarte elastic.

Impresionea ză deasemenea Printre Toţi, propriu frate cu Très Pratique, din Prince d'Oran ge II şi Tresor.

Baguette D orée se ameliorează dela zi la zi şi dacă o va duce astfe l până la primăvară ne dă m seama la ce ne putem aşte pta.

Afară de ac eştia, Gabens mai are în g rijă trei mânji din Blue Boy, reproducător consacrat la noi.

Brandywin e, armăsar murg, din Bi shop's Roch şi Sprindrdift.

Printre toţi, armăsar sur, din Prince d'Orange II şi Tresor.

Baguette D orée, iapă roaibă, din Rodo sto şi Golden Fairy.

Proprietatea d-nei Gabens

Ena, iapă r oaibă, din Blue Boy şi Edina.

Proprietat ea d-lui A. Zar fopol

Bold, armă sar murg, din Blue Boy şi Boriska.

Proprietate a d-lui maior Mo sescu

Galina, iap ă roaibă din Blue Boy şi Togoriţa.

YEARLINGII LUI WILSON

In anul 1940, J. Wilson, actualul comp ion al antrenorilor va antre na 8 yearlingi, printre care cei patru care sunt aştepta ţi din Franţa, proprietatea d-lui Col. Drăghici.

Joker (ex. Chi Tsou) proprietatea d-lui general Dombrowsky, imp resionează prin linia mamei s ale, Yuman.

Este cazul să mai remarcăm şi pe *Ble u de Roi.*

Iată lotul lui Wilson:

Proprietatea d-lui D. Mironescu.

Bleu de Roi, armăsar murg, din B lack Davil şi Rahana.

Eole, armăsar murg, din Grand Duc şi Electra.

Ciudrum, iapă murgă, din Grand Duc şi Gingaşa.

Proprietatea d-lui general V. Dombrowski

Chi Tsou, armăsar sur, din Empire Builder şi Yunnan.

In cel mu lt două săptămâni vor sosi — venind din Franţa — cei 4 yearlingi, proprietatea d-lui colonel **Drăghici:**

Le Petit Mac, armăsar murg, din The Mac Nab şi Elaine.

Olive, armăsar murg. din Lovelace şi Ofelita.

Applause, iapă murgă, din Plassy şi Apulia.

Capica, iapă roaibă, din Capiollo şi Dialectica.

ŞI CEILALŢI YEALINGI

Dintre yearlingii rămaşi, mai merită a fi menţionaţi: *Yunte*, iapă franceză, din Vineuil şi Yasione.

Lista yearlingilor din antrenamentul celorlalţi profesionişti, se prezintă astfel:

V. KRISTOFF

Proprietatea d-lui A. Hananel

Georges, armăsar murg, din Leu şi Goldana.

Han, armăsar murg, din Leu şi Hallina.

Lup, armăsar murg, din Leander şi Lenuţa.

Nindl, armăsar murg, din Leu şi Neva.

Madelaine, iapă murgă. din Leander şi Hai.

Merlette, iapă murgă, din Coram şi Donine.

Opinca II, iapă murgă, din Leu şi Obârşia.

In primăvară, vor sosi următoarele trei iepe, proprietatea d-lui **G. Negropontes:**

Bikette, iapă murgă. din Leu şi Bichette.

Bougie, iapă murgă, din Leu şi Brise de Terre.

Roxelaine, iapă murgă, din Le uşi Răduţa.

M. DEINBECK

Proprietatea d-lui I. Karmitz

Păltiniş, armăsar murg, din Prince d'Orange II şi Pauline.

Voe Bună, armăsar murg, din Blanc şi Voila.

Garofiţa, iapă murgă, din Favara şi Gae.

Proprietatea d-lui Darwari

Băcţandru, armăsar murg din Price d'Orange II şi Băetana.

Lăeşiţa, iapă roaibă, din Prince d'Orange II şi Lalla Rookh.

W, UJVARI

Proprietatea d-lui căpitan Maxim

Floreal, armăsar murg, din Nuntaş şi Frascita.

Mărţişor II, armăsar murg din Arkina şi Mariva.

Proprietatea d-lor căpitan Dascălu şi locotenent Nănescu

Hodoronc Tronc, armăsar murg din Defensor şi Hanza.

Proprietatea d-lui căpitan N. Anghel

Potop, armăsar murg, din Satrap şi Popsy.

Proprietatea d-lui căpitan Mihăescu

Lucreţia, iapă murgă, din Satrap şi Lucrece Borgia.

I. PINKA

Proprietatea Hergheliei Bale

Crăiasa, iapă roaibă, din Satrap şi Cavitri.

Schela, iapă murgă, din Prince d'Orange II şi Shelsley Queen.

Proprietatea d-lui Ch. Nirescher

Bandit, armăsar murg, din Satrap şi Baguette.

Proprietatea d-lui T. Victor

Princess trix, iapă roaibă, din Prince d'Orange şi Tripole.

I. GHEORGHE

Proprietatea d-nei O. Georgescu

Nekeal, armăsar murg, din Laeken şi M-lle Melbourne.

June, iaptă murgă, din Vineuil şi Jasione.

MAC INTYRE

Proprietatea d-lui L. Grigorescu

Maghiran, armăsar roib, din Blue Boy şi Maripossa.

Proprietatea d-lui R. Polizu Micşuneşti

Hâncu, armăsar murg, din Leu şi Harnica.

BEESON

Proprietatea d-lui T. Câmpeanu

Paceaura, iapă neagră, din Blue Boy şi Peggy O'Neill.

SETESCU

Proprietatea d-lui Theodorescu

Doamna, iapă roaibă, din Murat şi Dama II.

ZIMMERMAN

Proprietatea d-lui general F. Iacob

Siret, armăsar roib, din Satrap şi Sirenetta.

Alergările de trap

Băneasa Trap; Ziua 30-a, Duminică 10 Decembrie

— PROGRAM DEFINITIV —

Premiul CONTENDER
Condiţie (1/5) — 13.000 lei

2140 Aventurier, Sorana
2160 Sultana, Tava, Elena, Crăiasa
2180 Brad, Lugoj, Fudul
2200 Tufănica, Geisha
2220 Voinţa, Busuioc, Poeniţa, Zenit.
2260 Zvon

Premiul CHARMION
Condiţie (1/1) — 13.000 lei

1700 Zanoza Uraca, Năluca
1720 Nocica, Fusta II
1740 Lut, Iarba
1760 Prinţ Worthy, Turla, Puşa, Tara, Speranţa, Bănuţa
1800 Bistricioara
1820 Călin, Don, Ialpug
1840 Columbus

Premiul VERDI
Condiţie — 18.000 lei

1700 Nutza Worthy
1720 Uţa, Rota, Giuditta, Prokator, Catinca, Kitty Clair
1740 Kamaa, Hercegno, Katy Caid, Edith, Torent, Ducesa, Theodora
1760 Hannibal II, Tutun, Valenţio
1780 Antrag, Amilkar, Kundry
1800 Ghid
1840 Haron

Premiul CAVALIER
Handicap — 13.000 lei

2100 Călin
2120 Primăvara, General W.
2140 Zgomot, Brenn, Elena
2160 Dorna, Lugoj, Pinkerton, Durdulia, Livada, Răsura, Jock, Harry Boy
2180 Peter Worthy, Geisha, Makrele
2200 Eggy, Voinţa, Gangster
2220 Sorvaneţ

Premiul CARAMEL
Handicap — 13.000 lei

1700 Ikar, Peggy Worthy, Victoria, Domnia, Păduret II, Ulm
1720 Lut, Fusta II, Uria, Musculiţa, Iarba
1740 Prinţ Worthy, Lilia
1760 Furor, Dudu Gordon, Peter Volo, Prncesse Axtell
1780 Columbus, Cina
1800 Giovinezza II
1820 Ialpug

Premiul TRUSADER
Performanţă — 13.000 lei

1700 Elişor, Columbus, Iarba
1720 Cina, Rozina, Joker
1740 Primăvara, Pan Worthy, General Worthy, Sorana, Ialpug, Diadia Lul, Paj Axt.
1760 Zgomot, Peter Gordon, Răsura
1780 Draga Mea, Voinţa, Sultan II, Domnica, Makrele, Sonora, Grozava
1800 Eggy, Busuioc, Hollo, Sorvaneţ, Zenit, Santuţa, Taina
1820 Kamaa, Handicap, Zvon, Dexter Hanover

Premiul CECILIA
Handicap — 15.000 lei

1700 Inel, Isabela
1720 Dolly Worthy, Ciclop, Sonia Worthy, Handicap
1740 Brad
1760 King Worthy, Cupidon, Catinca, Viziru, Centaur, Vuet, Bruma II
1800 Sam Worthy

Dela plecare la sosire

In formă: Brebenea, Little Orphan, Don, Kitty Clair, Cartuşel, Antrag şi Ben Hur
De urmărit: Va-ta, Taina, Tara, Centaur, Peter Worty, Jeles II, Talaz şi Rota

Din pricina ceţii vizibilitatea a fost mult împiedicată, aşa că ne vom mulţumi să scrim despre felul cum au mers caii în porţiunile vizibile.

● Tava *a fost mult timp pe primul plan. Inaptitudinea pentru distanţă şi-a spus cuvântul.*

● Jack *a mers bine. Tot timpul s'a menţinut în plutonul din frunte. Nu l-a putut însă învinge la egal pe Pinkerton, care de data aceasta a mers corect.*

● Brebenea *a concurat foarte bine. La finish a repurtat o victorie uşoară, confirmând valorile ei anterioare.*

● Gangster *a arătat o sclipire de formă. A mers mulţumitor. In niciun caz nu ar fi putut termina înaintea celor ce l-au precedat.*

● Va-ta *este la locul ei. E de urmărit întrucât deţine o formă acceptabilă.*

● Taina *a stabilit o performanţă care necesită sublinieri. A marcat 1.34,5 fără ca să se fi insistat cu ea. Forma pe care o deţine ii va permite a câştiga cât de curând.*

● Hollo *a infirmat cursele anterioare pe care le-a făcut cu Buţan. După primul kilometru era printre ultimii. Deşi anturajul i-a acordat un credit larg a deziluzionct.*

● Sultana *a rămas aceiaşi. Nu a terminat un parcurs fără să dea trei patru galopuri. Orice se încearcă cu ea este în zadar. Totuşi cu răbdare se poate ajunge la un rezultat favorabil. Să nu-l uităm pe Oborean.*

● Little Orphan *a stabilit un record bun. 1 27,6 pe timpul de Miercuri însemnează că pensionara lui Cercasov deţine o condiţie bună.*

● Iubita *s'a comportat mulţumitor. La 20 m. de Little Orphan nu are nici o şansă, dacă iapa americană e bine.*

● Brad *a mers ceva mai bine ca în precedentele lui exhibiţiuni. Totuşi mai are de progresat în condiţie.*

● Don *avea o şansă detaşată în această alergare. A câştigat foarte uşor.*

● Giovinezza II *a stabilit o performanţă la care nu-i dădea dreptul ultima ei cursă, când nu a putut învinge pe Rozina la 20 m. In această alergare a bătut, dând două galopuri pe Călin la 20 m. şi pe Tara la 40 m.*

● Tara *a fost din nou la sosire. Este de urmărit.*

● Prinţ Worthy *este în scădere de formă. Acum câtva timp era cât Tara şi în această cursă i s'a arătat inferior de 50 metri.*

● Hispano *este extrem de neregulat. In această alergare era o bună afacere pentru locul doi şi a terminat printre ultimii.*

● Kitty Clair *a câştigat de cât i s'a cerut. Iapa americană deţine o frumoasă condiţie şi va mai câştiga câteva alergări.*

● Ghid *s'a comportat excelent. Faptul că a marcat cel mai bun record al zilei este concludent. I s'a cerut însă prea mult. Nu putea da 100 metri iepei Kitty Clair.*

● Centaur *ar trebui să-şi găsească şi el o cursă. A fost în ultimul timp mereu la sosire.*

● Giuditta *a mers mai slab ca în ziua ultimei sale victorii. Dealtfel nici nu se prea acomodează cu starea încărcată a atmosferei.*

● Cartuşel *a făcut o cursă foarte bună. Deşi nu avea nici o şansă în alergare a figurat. Nu i se putea cere mai mult.*

● Mohor *a mers la valoarea lui. A condus plutonul până pe partea opusă tribunei unde a rămas.*

● Dolly Worthy *arătase o revenire în condiţie ultima oară. A câştigat totuş foarte greu.*

● Peter Worthy *a fost la un pas de victorie. In mâinile lui Szabo care l-a „sgâlţâit" tot parcursul roibul din Sixtus a binevoit să se întrebuinţeze.*

● Jeles II *nu ar fi pierdut fără galopul din vecinătatea sosirei. Această alergare a lui trebue reţinută. Va câştiga cât de curând.*

● Floare *a concurat remarcabil.*

● Nutza Worthy *a fugit mai bine ca în precedentele alergări. Totuşi e departe de o valoare bună.*

● Sonia Worthy *favorita alergărei, a capotat pe linia dreaptă, neputând face faţă finishului celorlalţi concurenţi. Deţine o formă acceptabilă.*

● Handicap *greşind mai puţin, a făcut o cursă mai bună. Când nu galopează, fiul lui Texas face curse bune.*

● Cupidon *nu putea face mai mult. Misiunea de a da 40 de metri cailor cari au fost la sosire era imposibilă.*

● Inel *a fost din nou distanţat pentru mers neregulat.*

● Antrag *a mers mult mai bine decât în alergările anterioare. Deşi a câştigat greu totuşi a lăsat să se vadă o formă excelentă.*

● Pleava *fără galopul din penultimul turnant ar fi fost extrem de redutabilă. Nu credem că ar fi pierdut.*

● Talaz *a confirmat exhibiţiile anterioare fiind la sosire într'un lot superior.*

● Citronat Gordon *a fugit destul de bine. Invingătorii lui au fost însă prea bine.*

● Kanada *a mers la valoarea ei.*

● Ben Hur *a trotat kilometru în 1.28,8 deci sub record. Acest fapt exclude orice comentariu.*

● Blondella *fugită aproape în fiecare zi de curse nu şi-a pierdut forma. Este un exemplu de corectitudine.*

● Kundry *pe un parcurs scurt pentru aptitudinile ei s'a comportat remarcabil.*

● Rota *a fugit aceeasi valoare. E de urmărit.*

● Jarvis *a fost scoasă din cursă de galopurile date.*

CROSS-COUNTRY

Reveniri după crossul național

Comportarea alergătorilor, a cluburilor

Duelul Viforul-A.S.M.B.. juniorii și victoria Ligii Muntenia

Facem astăzi cuvenitele reveniri, după un cross care a stârnit multă vâlvă, și care, dece n'am recunoaște, a însemnat un succes. Nu un record de spectatori, ci unul tehnic: toți concurenții au terminat parcursul, un parcurs bisat.

Dar să pornim metodic și să discutăm pe capitole.

CEI MAI BUNI...

Adică, mai întâi, cel mai bun. A fost de departe, **Radu Ioniță.** A alergat singur, numai după doi kilometri și ceva. In forma în care era, o ciocnire cu Dinu ar fi pasionat la culme și ar fi pus mereu problema învingătorului.

Dacă pentru locul întâi nu s'a dat luptă, pentru cel de al doilea a fost o hărțuială continuă. Până la urmă, mai decis, a biruit **Mircan,** care a făcut dealtfel o cursă frumoasă și regulată. **Tărtăreanu,** deși s'a clasat al treilea, mulțumită unei reveniri de ultimă oră când a trecut de mulți adversari. Tot la mare luptă a dispus și **Tălmaciu** de **Conț.** Amândoi ne-au plăcut însă la fel de mult, mai ales că-s juniori și n'au rutina anilor. **Gal** și **Chicomban** urmează în ordine. Unor alergători ca ei, de distanțe mari, nici nu le putem cere mai mult. Deși își face stagiul militar, **Teodosiu** a alergat curagios și de n'ar fi fost handicapul încazarmării, la oboseala cursei de Duminecă, s'ar fi putut clasa mult mai bine. Colegul lui de club, **Râșnoveanu** ne-a arătat că putem conta pe el. Intre **Szurd** și **Cornănescu** vom indica pe Szurd mai bun. Sprintul final ne-a arătat-o dealtfel.

Teodor Dumitrescu — mai ales. — Paraschivescu, Achim, Baboe, completează lotul celor buni. Cei pe care nu i-am menționat să nu se supere. Ii apreciem la fel ca și pe primii, căci întrecerea sportivă nu presupune numai învingători. Prețuim pe cei dela C.F.R. și pe atleții dela Leonida pentru prezența lor și pentru ambiția cu care înfruntă posibilitățile așilor. Și Francisc și Căpitănescu, și Ioniță și Trușcă merită felicitați, căci a spus-o și d. colonel Pălăngeanu, nu contează medaliile și cupele, ci participarea, dorința de a face sport, satisfacția îndrăgitului de cross.

PE ECHIPE

Mult mai omogen, Viforul a întrecut echipa de... maratoniști (Gal, Baboe, Mircan, Chicomban) a Brașovului. Ne-a declarat și d. prof. Moldovanu:

— „Radu nu putea fi înfrânt și nici echipa galbenilor, mai tânără și mai bine pusă la punct. Venusul s'a comportat frumos".

Intr'adevăr negrii, lipsiți de Pop, Burcescu, au făcut tot ce li se putea cere. Iar Conț, deci cel mai tânăr în ale... crossului, a reușit cea mai frumoasă comportare. Leonida, descompletă, a cedat C. F. R-ului, mai slab ca altădată, și totuși bun.

A lipsit echipa Stadiului și Dinu Cristea. A lipsit și S. S. G. Br., cu Lahni al ei. N'au venit nici reșițanii să apere culorile U. D. R-ului, nici cei dela Rapid. Viforul a câștigat pe merit, și dacă numim absențele n'o facem pentru a-i scădea meritul unei victorii necontestate, ci pentru a arăta frumusețea unei întreceri la care ar participa alergători din întreaga țară.

JUNIORII, SPERANȚA NOASTRĂ

Crosiștii bătrâni sau nu mai sunt, sau au început să bată în retragere Năvală — vin să le ia locul tinerii. Tălmaciu, Conț, Râșnoveanu, Todiriu ne fac să fim mai puțin sceptici în viitorul crossului bucureștean.

Ne pare rău că n'am putut urmări pe tinerii din provincie, printre care e imposibil să nu găsim talente. Incă odată, avem câțiva juniori buni, de viitor. Dar acestora nu trebue să le cerem prea mult. Lui Tălmaciu, care în câteva săptămâni, a făcut mai mulți kilometri decât un globetrotteur, îi recomandăm odihnă. Iar lui Conț îi urăm să continue demn pe drumul început. Să fie sigur, este cel bun. Celorlalți tineri, încredere în ei și dacă voesc, încredere în noi, care de aici îi urmărim, ne bucurăm de biruințele lor, ne'ntristăm de eșecurile lor.

PE LIGI, MUNTENIA A INTRECUT BRAȘOVUL

Și nu numai cantitativ. Cu o echipă de alergători care se pun pe picioare după distanța înmulțită cu doi a crossului național, cu lipsa lui Lahni și Fischer, Brașovul nu putea să întreacă liga condusă destoinic de un dublu învingător al crossului național, I. Petrescu.

Brașovul rămâne un centru atletic important, și importanța lui va crește, când entuziastul sportiv, primarul Gh. Cuteanu, va găsi colaboratori decișI să ducă Brașovul acolo unde ajunsese cu ani în urmă, când M. S. Regele Carol II patrona și viziona campionatele naționale ale atleților și atletelor din România.

Socotind echipa unei ligi compusă din patru echipieri, avem clasamentul:

Liga Muntenia (Radu Ioniță, Tărtăreanu, Tălmaciu, Conț):
1+3+4+5=13 puncte

Liga Brașov (Mircan, Gal, Chicomban, Szurd):
2+6+7+10=35 puncte.

Acestea ar fi concluziile după crossul național. N'am mai insistat asupra traseului. Naționalul din 1940 credem că va aduna la start concurenți mulți și egali în forțe.

CICLO-CROSS

Atențiune!...

Distribuitori de ziare, curieri poștali, vânzători din magazine, curieri dela autorități, bănci, agenții, coșari, meseriași și toți acei cari aveți o bicicletă, înscrieți-vă în „ciclo-cross-ul popular"

Intrucât considerăm osebit de însemnată ideia forului de specialitate de a organiza concursuri populare, repetăm apelul adresat eri către toți posesorii de biciclete și care n'au fost, până în prezent, legitimați în vreo grupare.

„Distribuitori de ziare, curieri poștali, vânzători din magazine, curieri dela autorități, bănci, agenții, coșari, meseriași și toți acei care aveți o bicicletă înscrieți-vă în „ciclo-cross"-ul popular care se va alerga în „Valea Plângerei".

Adunarea concurenților pe velodromul dela Belu la ora 8 dimineața.

O competițiune de propagandă

Oricine are o bicicletă și picioare sdravene

poate participa, fără nici o formalitate, în cursa de Duminică

După o săptămână liberă, activitatea ciclo-crossistă se reia Duminică 10 Decembrie printr'o probă organizată de F. R. C., care, se pare, va fi ultima manifestațiune a anului.

Această cursă nu va fi însă pentru toată lumea, cicliștii consacrați neputând lua parte. Ei se vor mulțumi să asiste ca simpli spectatori la eforturile și necazurile altora.

Intr'adevăr, regulamentul probei, — pe care l-am publicat la timp — prevede că la acest „ciclo-cross" nu vor putea participa decât cicliștii care n'au avut încă niciodată o licență F. R .C.

Pentru a putea participa la această cursă nu e nevoie de un material special, atât de costisitor, nici de un antrenament prealabil și metodic. Tot ce se cere e să ai o bicicletă solidă, două picioare sdravene și deprinse cu alergătura și să știi să te descurci printre obstacolele naturale cu care parcursul e din belșug presărat.

Teatrul ostilităților va fi celebra „Vale a Plângerii" din spatele cimitirului Bellu, **„câmp vestit de vitejie la cicliștii lăudați".**

E inutil pentru cine cunoaște cât de puțin, această „Vale a Plângerii" să mai enumerăm greutățile pe care cicliștii le vor întâlni în drum, iar pentru cine n'a văzut încă niciodată „Valea", nicio descriere, cât de amănunțită și de exactă ar fi ea, nu ar putea să suplinească realitatea însăși.

Tot ce putem spune e că, cu greu s'ar mai putea găsi în împrejurimile Bucureștiului un teren care să ofere mai multă variație pe un mai restrâns spațiu. Iar dacă o da Dumnezeu și o ninge sau o ploua nițel până Duminică, așa cum se pare că are de gând, apoi vom asista la lupte... omerice — fără ca termenul să fie exagerat, — lupte pasionante și mai ales pline de neprevăzut.

Eroii, cum am mai spus, vor fi nelicențiații „F. R. C."-ului, marea majoritate fiind la prima lor cursă.

Inexperiența, și mai ales îndârjita ardoare cu care vor luota, îi vor face să comită greșeli, să atace pe portiuni nepotrivite, să declanșeze lupta atunci când te vei aștepta mai puțin. In orice caz ei se vor bate nevoe mare. Șansele egale cu care toți vor porni la luptă, imposibilitatea absolută de a desemna un favorit oarecare, cași ambiția nețărmurită care îi va anima pe toți, vor face ca dela început până la sfârșit să asistăm la o luptă, cum rareori chiar și cursele așilor ne pot oferi.

Și tare am dori ca dintre cei — mulți desigur — care vor alerga Duminică, măcar câțiva să prindă gust temeinic de ciclism și, animați de gândul de a face sport pentru sport, să vie să îngroașe rândurile atât de rare ale acelora care își găsesc satisfacțiile cele mai complete practicând un sport pe cât de frumos, pe atât de greu.

Știm că încercarea ciclo-crossului de Duminică e un fleac pe lângă rigorile antrenamentului și nenumăratele necazuri și dezamăgiri, care îi așteaptă pe cei ce vor voi să se apuce temeinic de ciclism.

Știm toate astea, și încă altele pe care nu e nici timpul, nici locul să le spunem acum, și totuși nu găsim nicio imagine destul de atrăgătoare, niciun îndemn destul de convingător pentru a întări în hotărîrea lor pe cei care se apropie cu sfială, dar desigur și cu entuziasm de ciclism.

Sperăm numai ca hotărîrea lor acum poate încă nelămurită, să iasă întărită din cursa de Duminică, cursă dură, dar nespus de frumoasă.

De notat: adunarea concurenților la ora 9 dim. pe velodromul dela Bellu.

— a. duc. —

BASKET-VOLLEY-BALL

Clasamentele cupei feminine după cea de a doua etapă

Cupa de volley femenin oferită de „Districtul București" și-a continuat Duminică activitatea, disputându-și cea de a doua zi a existenței sale.

Partidele interesante și cari au dat rezultate surprinzătoare pentru unii, au permis să se obțină o oarecare „destindere" între două dintre echipele participante: Radu Vodă și Bonaparte, reușind să se distanțeze, având câte un punct avans asupra următorului clasat.

Actualii „leaderi" nu sunt însă atât de siguri de locul lor, căci lupta se întețește pe zi ce trece, echipele cu veleități așteptând cel mai mic moment propice pentru a deslănțui atacul lor.

Deci, cea mai mică neatenție poate fi fatală „leaderilor". Iată acum ce aspect au clasamentele:

SERIA I-a

Radu Vodă	2	2	0	0	4:0	4
Hai-Hai	2	1	1	0	3:1	3
Viforul Dacia	2	1	1	0	3:1	3
Aurora	1	1	0	0	2:0	2
Start Club	2	0	2	0	2:2	2
Delavrancea	2	0	1	1	1:3	1
E. F. A.	2	0	1	1	1:3	1
Macaby	1	0	0	1	0:2	0
St. Român I	2	0	0	2	0:4	0

In prima serie, Radu Vodă a reușit să se distanțeze cu un punct. Este însă urmărit cu multă atențiune de către Hai-Hai și Viforul Dacia. Dar dacă „galbenele" vor pierde poate teren, din urmă vine Aurora favoritul numărul unu al cupei. Un out-sider periculos și care poate strica multe socoteli e și garnitura Start Clubului.

De altfel a dovedit acest lucru și în fața Hai-Hai-ului. Urmează Delavrancea și E. F. A., plutonul fiind încheiat de Macaby și echipa secundă a Stadiului Român, echipe care își disputâ cu multă îndârjire „lanterna roșie"

SERIA II-a

Bonaparte	2	2	0	0	4:0	4
Caraiman	2	1	1	0	3:1	3
Sp. Studențesc	2	1	1	0	3:1	3
Venus	2	1	0	1	2:2	2
Vergu	1	1	0	0	2:0	2
Stadiul Român I	2	0	1	1	1:3	1
Monitorul Oficial	2	0	1	1	1:3	1
A. S. C. J.	1	0	0	1	0:2	0
Crai Nou	2	0	0	2	0:4	0

In seria II-a, Bonaparte ține cu tot dinadinsul să ne facă „profeți mincinoși", căci s'a instalat în fruntea clasamentului. In ceeace ne privește, am fi primii cari să ne recunoaștem greșala dacă ea ar fi adevărată.

MAIA DĂNĂU (Vergu)

In orice caz Bonapartistele și-au format o echipă destul de redutabilă prin achiziționarea Adinei Popescu și Lulu Cristescu, astfel că șanse au destule.

Caraiman și Sportul Studențesc s'a anunat cei mai periculoși adversari ai leaderului. Ambele echipe împart „frățește" locul doi din clasament.

Venus și-a revenit, astfel că terminând învingător, a scăpat de pericol.

Vergu își mai păstrează de asemenea din șanse, fiind urmată de Stadiul Român I și Monitorul Oficial. Plutonul este încheiat de A. S. Cărămidarii de Jos și Crai Nou

PATINAJ

FIGURILE ȘI CONDIȚIUNILE PENTRU CUPA HIRSCH

Concursurile pentru *Cupa challange a d-lui dr. Elemér Hirsch* oferită pentru concursuri de figuri pentru seniori și juniori, se vor ține și în acest an pe Lacul Roșu (Gheorgheni) în a doua jumătate a lunei Februarie 1940

Comitetul federal a stabilit figurile impuse și condițiunile campionatelor de figuri pe anul 1940 precum urmează:

CAMP. DE FIGURI PENTRU DOMNI

Figuri impuse: 19 ab, 20 ab, 22 ab, 35 ab, 36 ab, 39 ab.

Figuri libere alese 5 minute. Coeficient 14. Maximul de puncte 252 plus 168—420.

CAMP DE FIGURI PENTRU DOAMNE

Figuri impuse: 18 ab, 23 ab, 25 ab, 29 ab, 30 ab, 35 ab.

Figuri libere alese 4 minute. Coeficient 11. Maximul de puncte 204 plus 132—336.

CAMP DE FIGURI PENTRU PERECHI

Figuri libere 5 minute.

Campionatele de viteză vor fi organizate în Cluj de către Federațiune la o dată care se va fixa ulterior

ATLETISM

O colaborare perfectă între cluburi şi F. R. A.

şi o armonie desăvârşită între conducători

Iată sub ce auspicii se va lucra de acum înainte în atletism

Cu prilejul crossului naţional, conducătorii atletismului românesc, alături de reprezentanţii cluburilor bucureştene, au sărbătorit succesul

Semnalul l-a dat d. col. adj. E. Pălăngeanu care a făcut un impresionant apel la toţi cei prezenţi, invitându-i să lase la o parte chestiunile personale şi patima de club, atunci când în joc sunt interesele generale ale sportului atletic.

O ERA NOUA VA INCEPE IN CURAND

Conducătorul atletismului nostru, fără a intra în amănunte, a lăsat să se întrevadă totuşi principiile care vor sta la baza viitoarei organizări a atletismului românesc.

Şi dacă ar fi să le concretizăm, cam astfel s'ar putea formula viitoarea îndrumare a conducerii F. R. A.-ului:

a) **Fiecare om la locul lui şi pentru fiecare problemă un om.**

b) **O atenţie deosebită în educaţia şi pregătirea tehnică a atleţilor şi mai ales a juniorilor.**

c) **O colaborare cu toate organizaţiunile care au în grija lor educaţia tineretului, adică: străjeria, pregătirea premilitară şi universitatea.**

d) **Reorganizarea atletismului provincial prin ajutorarea şi încadrarea regiunilor cu oameni muncitori şi entuziaşti.**

e) **Formarea unui corp de instructori şi demonstratori şi tipărirea unei cărţi de technica atletismului.**

Iată câteva din problemele care preocupă pe d. col. adj. E. Pălăngeanu şi de soluţionarea cărora depinde în cea mai mare măsură viitorul şi progresul atletismului românesc.

C. M.

Un nou record european la 500 m. crawl

Stockholm, 7. — Cunoscutul înotător norvegian, Bjoern Borg a stabilit aci un nou record european la 500 m. crawl, realizând timpul de 6 min. 01,1 secunde.

Vechiul record era deţinut de şapte ani de francezul Taris cu 6 min. 01,2 secunde.

RUGBY

Duminică vom avea o zi aprig disputată

Viforul Dacia - Sp. Studenţesc pe primul plan

Terminându-se matchurile pentru cupa General Gabriel Marinescu, din care a eşit învingător merituosul club din Floreasca „Vif. Dacia" vor reîncepe matchurile pentru campionatul naţional onoare.

O zi care se anunţă foarte disputată, din care nu vor lipsi surprizele va fi Duminică, 10 Decembrie.

E adevărat că sunt doi favoriţi siguri, St. Român şi T.C.R., cari întâlnesc adversari mult sub nivelul lor.

Sunt însă programate două matchuri ale căror rezultate vor încurca mult soarta campionatului.

Astfel, Sportul Studenţesc şi Venus, favoriţii campionatului, vor întâlni două echipe hotărite pentru victorie: Viforul Dacia şi C. F. R.

Pe terenul C. F. R., puternica formaţie a Venusului va căuta prin toate mijloacele să înfrângă elanul tinerilor feroviari.

Dacă vor reuşi sau nu, asta vom vedea. Deocamdată, Venus îşi are echipa descomplectată, prin lipsa a 5 titulari concentraţi.

C. F. R., de când îşi are terenul propriu, a reînviat şi e capabil de orice surprize. Dovadă matchul de Duminica trecută, când a fost la un pas de o victorie asupra Stadiului Român.

Ce va face Venus cu echipa incomplectă contra feroviarilor decişi, e greu de anticipat.

Pe Velodrom, campionul naţional, Sp. Studenţesc, va căuta din toate puterile să se revanşeze pe Viforişti în bârlogul lor, ceeace nu credem.

Până în prezent, toate matchurile pentru campionat dintre aceste cluburi au fost câştigate de universitari.

TRAIAN DUMITRU

In acest an, situaţia este schimbată. Vif. Dacia are moralul ridicat şi o victorie recentă la scor asupra Sp. Studenţesc, deci, capabil de o nouă victorie. Mai rămâne tradiţia.

Matchul se anunţă foarte disputat şi un rezultat nedecis ar mulţumi ambele tabere.

Fyb.

Cursul instructorilor de ski a fost amânat

Cursul pentru unificarea metodei de ski care urma să înceapă astăzi la Diham a fost amânat pentru o dată ce se va comunica la timp.

TENNIS

D. Tică Marinescu revine la amatorism

Anul acesta, campionatele profesioniste de tennis n'au fost organizate, cu toate că acest concurs ar fi fost singurul mijloc de propagandă al tennisului.

Dealtfel, vice preşedintele F. R. P. T.-ului, Tică Marinescu, vrea să urmeze pe Tănăsescu şi să se reamatorizeze.

PING - PONG

Pebe-Energia 5-0

Luni seara s'a disputat în sala A. S. C. Energia matchul de ping-pong dintre echipa gazdă şi clubul Pebe.

Victoria a revenit talentatei formaţii a clubului Pebe care a beneficiat de serviciile celor mai buni jucători pe când Energia a aliniat o formaţie complectată cu rezerve.

Pebe a prezentat formaţia: Constantin Tănăsescu, Vinicius Rutac şi Cristescu.

Azi, Vineri 8 Dec. se dispută revanşa Pebe-Energia

Vineri 8 Dec. se dispută în sala clubului Pebe al doilea match dintre echipa clubului gazdă şi A. S. C. Energia.

Matchul contează ca revanşă întrucât la primul match Pebe-ul a ieşit învingător.

De data aceasta Energia speră că va prezenta formaţia completă şi-şi va lua revanşa.

Adversarii vor prezenta următoarele formaţii:

Pebe: Const. Tănăsescu, Vinicius Rurac şi Cristescu.

Energia: Nony Lichträger, Wieder şi Negreanu.

Comunicat

Comitetul Federal în şedinţa din 5 Decembrie a. c. a făcut numirea preşedinţilor de comisiuni urmând ca numirea preşedinţilor de Regiuni şi Districte să aibă loc în şedinţa din 15 Decembrie a. c.

Tot la această dată se va proceda la alcătuirea comisiunilor şi elaborarea Calendarului sportiv pe anul 1939—1940.

Concursul internaţional de Tennis de Masă urmează să fie programat pentru 5, 6 şi 7 Ianuarie 1940.

Taxele de înscriere, cotizaţiile precum şi orice alte îndatoriri pecuniare faţă de F. R. T. M. se vor trimite pe adresa Cassei Naţionale de Economie şi Cecuri Poştale CEC Calea Victoriei nr. 9 Bucureşti I Cont F. R. T. M. nr. 11589.

CICLISM

Roţi şi pedale

Alergătorul N. I. Ţapu este convocat astăzi la ora 11 dim. la „F. R. C.", având a i se face importante comunicări.

*

Frossio, d'Andrea, Delfosse Prat, Talle, Chocque, Pujol Bssson, iată tinerii care strălucesc actualmente pe Velodromul de iarnă, dela Paris.

Important de cunoscut este faptul că produc o deosebită senzaţie cursele americane alergate pe 100 km., ceeace înseamnă 400 ture şi 800 de viraje.

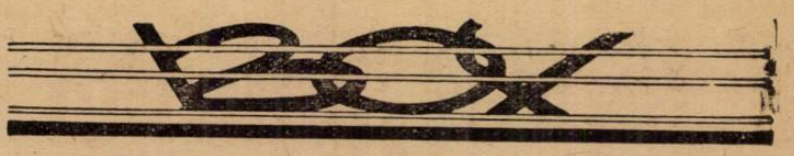

Adversarul lui Fulea

Jugoslavul Jaksici l-a învins pe Nicoloff prin k. o. technic

Belgrad. — Boxeurul jugoslav Jaksici a dispus de bulgarul Nicoloff — în cadrul unei reuniuni care a avut loc la Belgrad — prin knock-out technic în repriza 10-a.

Jaksici va boxa la 16 Decembrie la Belgard cu românul Fulea.

Joi 14 Decembrie o mare reuniune amatoare la „Universal"

Joi, 14 Decembrie, gruparea „Universal" va organiza, în sala sa din B-dul Filantropiei 55, o nouă reuniune amatoare cu un program excepţional.

Vedetele „Universalului" vor primi replica elevilor maestrului Mielu Doculescu. Matchul vedetă se va disputa între două mari speranţe ale boxului nostru amator. Excelentul Mişu Petrescu (U) egalul lui Vasile Stoian, îl va întâlni pe Gh. Enciu (M.D.) un bun „mijlociu".

In aceiaş seară vor boxa Gh. Tătărăscu. Puiu Obăgilă, I. Cetăţianu, M. Dobrescu, V. Constantinescu Martac, cu toţii elemente consacrate.

Programul va fi complectat cu un match de antrenament între profesioniştii Benjamin Adania şi Costel Dumitrescu.

Iată programul complect:

Iulian Cetăţianu (U) — N. Săvulică (M. D.)

Gh. Tătărăscu (U) — Gh. Florea (M. D.)

J. Kirculescu (U) — M. Dobrescu.

Puiu Obăgilă (U) — Radu Roşianu (M. D.)

Fl. Murgeanu (U) — M. Măgureanu (J. C.)

Gh. Moroianu (U) — V. Constantinescu-Martac (M. D.)

M. Petrescu (U) — Gh. Enciu (M. D.)

Match de antrenament:

B. Adania — Costel Dumitrescu.

SCRIMĂ

La 16 şi 17 Decembrie concursurile individuale

şi pe echipe ale clubului Electrica

Clubul sportiv Electrica, secţia de scrimă, din Timişoara, organizează în zilele de 16—17 Decembrie a. c., concusuri individuale şi pe echipe, atât pentru floretă femenină, floretă senior şi sabie junior.

Inscrierile pentru aceste concursuri se vor primi inclusiv până la 15 Decembrie a. c., ora 21 în sala de scrimă „Pellegrini" Piaţa Lenau 2. Deci ori şi cine poate participa la aceste concursuri.

Taxa de înscriere este 50 lei pro armă.

E probabil că la aceste concursuri vor participa şi scrimeuri din Cluj, Arad şi Oradea.

Câştigătorii obţin titlul de campion al oraşului Timişoara, iar primii clasaţi vor primi şi câte un premiu de onoare.

Juriul este format din d-nii: Tătucu Mihai, preşedinte, Szende Ştefan, Szabó Antoniu, Erdélyi Ştefan, Herczeg Ştefan ca membrii.

Aviaţie

Afluenţă mare de candidaţi la examenele de admitere în şcolile de pilotaj

Ieri toată ziua, s'au ţinut în sălile Academiei de Inalte Studii Comerciale şi Industriale din Bucureşti examenele de admitere a tinerilor înscrişi la şcolile civile de pilotaj cu scopul de a deveni subofiţeri navigaţi în aviaţia militară. Examenul a decurs într'o frumoasă atmosferă de entuziasm a tinerilor doritori a servi patria şi a-şi face o situaţie sigură de viitor.

Tot ieri s'au dat examene la centrele Braşov, Cluj şi Iaşi.

Este de subliniat marele număr de înscrişi, care s'a ridicat la cifra de 6 candidaţi la un loc liber. E un procent nemai ajuns la noi până acum şi desigur el ar face cinste oricărei ţări străine. Faptul dovedeşte roadele unei eficace propagande aeronautice iniţiată de d. general adj. Paul Teodorescu, ministrul Aerului şi Marinei, şi minuţios realizată de instituţia prezidată de însuşi M. S. Regele, Federaţia Aeronautică Regală a României. Mulţimea tinerilor din toate colţurile ţării care făceau coadă la birourile de înscriere, mulţi însoţiţi de părinţi şi rude, care nu mai socotesc sborul periculos, e cea mai concludentă probă că spiritul aviatic propovăduit de diriguitorii aeronauticei naţionale a găsit un puternic ecou în popor.

Astfel asociaţiile aviatice îşi justifică mai mult ca niciodată rostul, iar sacrificiile pe cari Statul le face nu rămân zadarnice. El şi-a creiat din învăţământul particular aviatic un nesecat isvor de recrutare a elementelor militare necesare, având şi cea mai sigură cale de selectare. Marele număr de înscrişi a îngăduit anul acesta o severă alegere la vizita medicală iar probele de examen au putut fi din cele mai riguroase, trecând astfel elementele cele mai dotate.

Asupra jocurilor olympice stărue o simetrie tristă...

Două decenii de efort olympic obosesc umanitatea

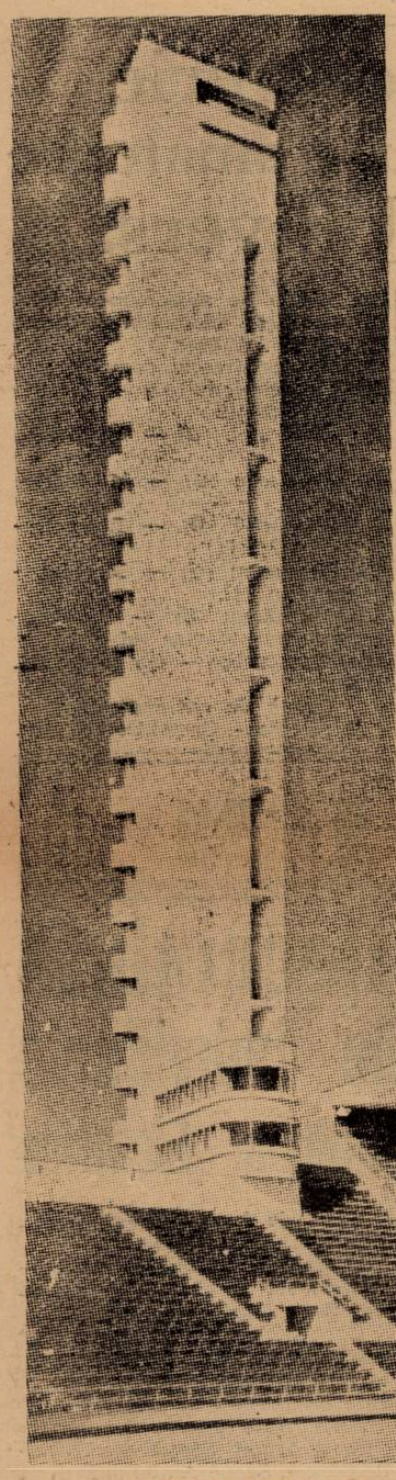

Turnul olympic

„Fie ca torța olympică să-și urmeze cursa dealungul secolelor pentru binele unei umanități din ce în ce mai ardentă, mai curajoasă și mai pură...“

Idealul olympic al baronului de Coubertin, inițiatorul jocurilor olympice ale timpului modern.

SIMETRIA TRISTA A JOCURILOR OLIMPICE

Dar cursa torței olympice n'a putut fi continuă.

Asupra realizării jocurilor olympice stărue o simetrie tristă.

A șeasea olympiadă nu poate fi organizată.

Intr'adevăr, iată o scurtă statistică a jocurilor olympice, care arată clar această fatală coincidență aritmetică.

Primele jocuri olympice ale timpurilor moderne au fost organizate la Atena în 1896.

Au urmat apoi încă patru olympiade:

1. Atena	1896
2. Paris	1900
3. St. Louis	1904
4. Londra	1908
5. Stockholm	1912

A șeasea olympiadă, care trebuia să fie organizată la Berlin a fost anulată. Germania era de doui ani în războiu cu Franța și Anglia.

Pacea, care a pus capăt masacrului, trebuia să fie eternă.

Olympiada! Se părea că torța olympică va merge continu dealungul istoriei, a unei istorii de pace, de umanitate pură.

Jocurile olympice au adunat elitele mondiale sportive în întreceri din ce în ce mai complete, mai mărețe.

Iată-le:

1. Anvers	1920
2. Paris	1924
3. Amsterdam	1928
4. Los Angelos	1932
5. Berlin	1936

A șeasea olympiadă, care trebuia să se țină la Tokio a fost mutată din cauza războiului chino-japonez la Helsinky.

Un popor întreg și-a concentrat total forțele pentru a putea realiza în doui ani Olympiada. Suomi a devenit țara sportivă nr. 1 a lumii. In timp record a răsărit o lume nouă, o lume olympică.

Fatala simetrie s'a păstrat însă și de data aceasta.

Suomi „țara celor 1000 de lacuri și a păcii“ a fost atacată. A 12-a olympiadă a fost anulată și ea. Două decenii de pacific efort olympic obosesc prea mult umanitatea, care nu devine nici mai ardentă nici mai pură. Și trebue să-și afle o recreere în războiu.

STADIONUL OLIMPIC, CREAT PENTRU A FI UN CENTRU DE PACE, ESTE UN CENTRU DE RAZBOI

Rămânând fideli nobilelor tradiții formate după primele jocuri de la Atena, vrem ca jocurile de la Helsinky să fie pătrunse de ceia ce noi putem da mai prețios. Am dori ca în ele să se regăsească seninătatea verilor noastre limpezi, calmul auster al peisajelor noastre, frumoasa tenacitate a țăranilor nostri“.

Sunt cuvintele lui J. W. Rangell, președintele comitetului organizator al jocurilor olympice de la Helsinki.

Realitatea? Seninătatea verilor finice a cedat locul învălmășelilor războinice în viitorul unei formidabile ierni polare. Calmul auster al peisagelor finice a fost înlocuit cu cadrul apocaliptic al celui mai dur și nedrept dintre războae.

Satul Olympic, care a fost creat ca un centru al păcii, a devenit acum un centru de războiu.

Pe stadion au fost montate bateriile antiaeriene iar turnul olympic, a cărui siluetă elegantă trebuia să fie simbolul stilizat al păcii, a devenit un cuib de mitraliere.

Avioanele inamice — corbi metalici — au început să sboare deasupra satului olympic.

Prima clădire din satul olympic, care a fost distrusă e casa concurentelor dela Meilahti, 1 km la nord vest de Stadionul olympic.

Armata finlandeză luptă magnific. Toate vealtele olympice sunt în primele linii. Recordmanii și campionii sunt soldați ai armatei albe, care se mișcă misterios și uluitor pe zăpada aliată.

Va intra inamicul în orașul olympic?

Pe frontispiciul templului din Olympia antică sta scris: **„Olympia, loc sfânt, oricine va călca pământul tău cu armele în mână, va purta pe corpul său pecetea blestemului său“.**

Finlandezii se vor apăra până la capăt. O națiune care și-a concentrat toate forțele în efortul olympic și-a concentrat din nou toate energiile în lupta pentru apărarea independenței. A independenței ei olympice, scumpă întregei umanități pacifice.

— N. G. S. —

Milică Theodorescu a fost înștiințat de F. R. Box că a fost citat cu „ordin de zi“

F. R. Box a trimis ieri o scrisoare lui Milică la New-York, prin care îl anunță că, cu ocazia sărbătoririi „U. F. S. R.“-ului, a fost citat cu „Ordin de zi“ pentru meritele sportive și propaganda pe care o face boxului românesc peste Ocean.

Olympia antică

Stadionul olympic

Din toate câte ceva...

Celebrul turneu de la Wimbledon a fost anulat

LONDRA. — „Lawn Tennis Association“ și-a informat grupările că pentru toată durata războiului nu va organiza niciun turneu de tennis. Ceeace înseamnă că clasicile campionate dela Wimbledon nu vor mai avea loc anul viitor dacă războiul nu încetează.

Serantoni a fost suspendat

ROMA. — Pentru indisciplină și atitudine ireverențioasă față de conducere, clubul A. S. Roma a suspendat pe cunoscutul internațional italian Serantoni pe patru luni de zile.

Suspendarea a fost comunicată la federație.

A murit părintele basket-ballului

NE-YORK. — Doctorul James Naismith, care a inventat în 1891 jocul de basket, a încetat din viață în vârstă de 73 de ani în urma unei emoragii cerebrale. Doctorul Naismith a fost profesor de educație fizică la Universitatea din Kansas.

Matchul Ambers—Armstrong nu se mai dispută

NEW-YORK. — Comisia de Box a statului New-York a anulat definitiv matchul Lou Ambers—H. Armstrong care trebuia să se dispute pentru titlul mondial la semi-mijlocie.

In schimb, a omologat organizarea întâlnirii H. Armstrong-Pedro Montanez la 24 Ianuarie la Madison Square Garden, pentru titlul mondial la „semi-mijlocie.

Football Association a învins „Armata“ cu 4:1

LONDRA. — Selecționata de football a federației a învins reprezentativa armatei engleze cu 4—1. Această echipă a inversat rolurile adoptând dela început tactici militare. Astfel, prima repriză a fost plină de raiduri și de mici ciocniri, iar după pauză echipa F. A. a operat un fel de război-fulger.

Situația actuală a footballului în discuția F.I.F.A.

Gazeta olandeză „De Telegraph“ află, în legătură cu ședința preliminară a federației internaționale de football, că aceasta va avea probabil loc la Genova, la 17 Decembrie. Se va discuta asupra stării generale a footballului. După cum afirmă gazeta, după relatările corespondentului său special dela Berna, la această ședință vor lua parte și d. J. Rimet, președintele federației franceze de football, ca și d. dr. Bauwens, din partea Germaniei.

F. I. F. A. este de părere că starea de război nu trebuie să se resfrângă și asupra sportului, și că activitatea footballistică nu trebuie să fie apanajul numai al țărilor neutre.

Regii sportivi ai Nordului

Cei trei regi nordici, al Norvegiei, Suediei și Danemarcei, precum și Președintele Finlandei, sunt foarte familiarizați cu sportul și simbcluri sportive pentru conaționalii lor.

Regele Cristian al Danemarcei și regele Haakon al Norvegiei, sunt pasionați ai sporturilor nautice și nu numai odată au condus cârma — nu a statului — ci a bărcilor cu pânze. Numele d-lui Kallio, președintele Finlandei, este deasemenea înscris printre câștigătorii clasicei probe de sky dela Uleaborg. Regele Gustav al Suediei, nu mai are nevoie de publicitate. Renumele lui „Mister G.“, tennis-manul, a făcut de mult ocolul lumii.

Noui convorbiri telefonice Ploești-Ankara-Athena

F. C. Ploești urmează să plece la 21 Decembrie din Constanța

PLOEȘTI, 6. — Jucătorii lui F. C. Ploești continuă săptămânal antrenamentul, în vederea turneului din Turcia.

Conducerea este preocupată de pregătirile ce le necesită un astfel de turneu și sunt în așteptarea obținerii aprobării dela F.R.F.A.

Se știe, F. C. Ploești are perfectate doar 2 jocuri la Istanbul. Dar vrea să mai joace cel puțin 2 la Ankara și chiar în Grecia, deaceia d. Melamet, care perfectează turneul, va avea în cursul zilei de astăzi 2 convorbiri. Una cu Ankara și una cu Athena.

Se speră că până la urmă se vor perfecta încă cel puțin 2 jocuri.

F. C. Ploești părăsește țara din Constanța, cu motonava „Transilvania“, în seara zilei de 21 cor., iar matchurile se vor disputa — cele angajate până acum — la 24 și 25 Decembrie.

Editura Societății Anonime „Universul“, București, Str. Brezoianu No. 23—25 — România

Taxa poştală plătită în numerar conform aprobării dir. generale p. t. t. nr. 24.464/939

2 LEI

UNIVERSUL

8 PAGINI
340-1939

Redacţia şi Administraţia: Palatul „UNIVERSUL", str. Brezoianu 23—25. Telefon: Centrala: 3.30.10; Redacţia 4.21.81. Redactor responsabil EUGEN DUMITRESCU

Proprietar: „Universul", S. A.
Adm.-delegat: STELIAN POPESCU
Inscris sub No. 167, Trib. Ilfov

Nr. 340. — Anul II BUCUREŞTI.—Duminică 9 Decembrie 1939

ABONAMENTE:
Pentru grupări sportive 1000 lei anual

1 an LEI 500
6 luni LEI 270
3 luni LEI 150

Rapid a cedat la scor ieri la Zagreb!

Feroviarii bucureşteni n'au avut portar, mijlocaşi şi extreme şi...

Gradjansky a învins cu 6-2 (3-0)!!

Baratky a înscris cele două goaluri

— Serviciul nostru special —

Zagreb, 8. — In fața a 4.000 de spectatori astăzi s'a disputat în localitate matchul internațional dintre Gradjansky, leaderul ligii croate, și echipa bucureșteană Rapid.

Oaspeții, campionii de toamnă ai României, se anunțau drept un adversar demn pentru Gradjansky.

VICTORIE NETĂ

Dar, pe teren, lucrurile s'au petrecut altfel. Rapid a jucat slab și Gradjansky a învins fără dificultate la un scor net: 6-2 (3-0).

Tot timpul, localnicii au avut jocul la discreție, recoltând o victorie pentru care n'au trebuit să muncească prea mult.

RAPID = BARATKY

Rapid n'a făcut impresie și faptul că Sipoș a lipsit a scăzut mult din interesul partidei.

In special, bucureștenii își datoresc eșecul jocului neașteptat de slab al portarului, întregei linii de halfi și celor două extreme care au fost cu mult sub așteptări. Răşinaru şi-a revenit în repriza doua, dar inutil, căci matchul era jucat.

Singurul jucător care a dat complectă satisfacție a fost Baratky, centrul înaintaș. Acesta a fost tot timpul periculos pentru poarta lui Glaser, pe care l-a bătut de două ori, datorită a tot atâtea acțiuni personale.

8 GOALURI, O VICTORIE UŞOARĂ

Primul goal a fost înscris de Antolkovici și după puțin timp, Plese a urcat scorul la 2-0. Rezultatul primei reprize a fost stabilit de Matekalo.

La reluare, gazdele nu mai insistă, văzând că adversarul nu-i poate da de lucru. Totuși mai înscrie un goal — al patrulea — prin Wölfl.

Urmează o revenire a Rapidului care se soldează cu două goaluri, operă exclusiv a lui Baratky, care străpunge apărarea lui Gradjansky în urma unor acțiuni personale.

Scorul final l-au stabilit Wölfl și Lesnik care profită de slăbiciunea portarului Negru.

FORMAȚIILE

Cele două echipe au aliniat următoarele formații:

GRADJANSKY: Glaser, Beloșevici, Brozovici, Jazbinsek, Zimmermancici, Plese, Antolkovici, Lesnik, Wölfl, Matekalo.

BARATKY

RAPID: Negru, Marton, Lengheriu, Moldoveanu, Răşinaru, Costea, Auer, Bogdan, Baratky, Radu Florian, Căpuşan.

DUMINICĂ, MATCH CU H.A.S.K.

Matchul următor al Rapidului va avea loc Duminică. Adversar îi va fi H. A. S. K., echipa lui Hitrec.

ALTE REZULTATE

Tot astăzi, la Subotița s'a disputat matchul amical dintre Bata și Bacika.

Bata a învins cu 4 : 2 (1:1).

Revanșa se va juca Duminică la Borowo.

Sezonul de patinaj a început. Iată o pereche executând cu măestrie o figură de efect

Italia nu-i de acord cu un match România B-Italia B la 14 Aprilie la Bucuresti

F.R.F.A. încearcă acum să perfecteze o întâlnire România B—Slovacia

Se știe — și noi am anunțat la timp — că după perfectarea revanșei Italia-România, care se va disputa la 14 Aprilie la Roma, forul nostru de specialitate a făcut federației italiene o propunere foarte interesantă: la aceeași dată (14 Aprilie) să aibe loc la București o par-

(Continuare in pag. 2-a)

H. C. Rapid şi Selecţionata polonă deschid astă seară, mai mult sau mai puţin oficial, sezonul de hockey

Astă seară se face deschiderea — mai mult sau mai puțin oficială — a sezonului de hockey. Incepând dela ora 10 se dispută pe patinoarul Otetelișanu un interesant match... internațional.

O ECHIPĂ POLONEZĂ

H. C. Rapid întâlnește o selecționată poloneză, care va juca sub numele și culorile Astrei.

Adversarul Rapidului este o echipă destul de puternică. ea fiind alcătuită din jucători dela Garny, Pogon și Cracovia.

Iată câțiva jucători, cari vor activa astă seară: Zguralsky, Mauer, Pulicinsky, Trotzky și Grzyvinsky.

In poartă va apăra Flueraș.

RAPID VA ALINIA ECHIPA COMPLETĂ

Matchul acesta este considerat de Rapid ca un antrenament hotărîtor.

Iată echipa: Rațiu, (Dron), P. Anastasiu, Biro; Pană, Telea, B. Petrovici, Țico, Botez, Brackl (Tănase).

ADOLF HEUSER întâlneşte pe MARIO CASADEI la Berlin, la 15 Decembrie

Campionul Germaniei la categoria semigrea, Adolf Heuser va boxa la 15 Decembrie, la Berlin.

Adversarul său este Mario Casadei, deținătorul titlurilor italiene la mijlocie și semigrea.

Matchul se va disputa la Sport palast.

Football Football Football Football Football Football Football

F. C. Ploeşti campion în seria municipiilor

Priviri retrospective. — Statistică. — Consideraţiuni

Clasamentul general

ECHIPE 1939 1940	PLOEŞTI	A.S.CONST.	BRĂILA	C.A.O.	CRAIOVA	MUREŞU	ASTRA	DRAGOŞ VODĂ	NISTRU	VICT. C.F.R.	MATCHURI JUCATE	CÂŞTIG	NULE	PIERD.	GOAL DATE	PRIM.	PUNCTE
PLOEŞTI		3-0	4-1	10-0	1-1	6-1	6-1	2-1	6-0	8-0	9	8	1	0	46	5	17
CONSTANŢA	0-3		1-2	9-5	5-1	2-5	3-2	3-2	4-3	8-1	9	6	0	3	35	24	12
BRĂILA	1-4	2-1		3-1	1-5	3-2	1-1	1-1	1-0	4-0	9	5	2	2	17	15	12
C.A.O.	0-10	5-9	1-3		4-1	5-2	3-2	2-1	9-0	2-0	9	6	0	3	31	28	12
CRAIOVA	1-1	1-5	5-1	1-4		3-0	1-1	3-0	3-0	3-0	9	5	2	2	21	12	12
MUREŞU	1-6	5-2	2-3	2-5	0-3		7-1	3-0	3-0	9-1	9	5	0	4	32	21	10
ASTRA	1-6	2-3	1-1	2-3	1-1	1-7		4-0	3-3	2-0	9	2	3	4	17	24	7
DRAGOŞ VODĂ	1-2	2-3	1-1	1-2	0-3	0-3	0-4		2-5	5-1	9	1	1	7	12	24	3
NISTRU	0-6	3-4	0-1	0-9	0-3	0-3	3-3	5-2		0-3	9	1	1	7	11	34	3
VICT. C.F.R.	0-8	1-8	0-4	0-2	0-3	1-9	0-2	1-5	0-3		9	0	0	9	3	44	0

IONESCU TRAIAN.

Odată consumată, Divizia Naţională A. nu intră completamente în vacanţă ci continuă cu asiduitate pregătirile pentru turneele angajate în străinătate şi cari trebuesc respectate.

Divizia secundă şi districtul încetează activitatea sportivă. Motivele sunt uşor de ghicit: n'au banii necesari deplasării şi ceva mai mult, nu pot obţine concedii pentru jucători. Sunt însă excepţii şi putem enumera chiar: Ploeşti, Constanţa, Astra, Ferroemail şi încă vre-o trei cari pot să-şi satisfacă şi acest lux care costă scump gruparea însă sunt răsplătiţi jucătorii.

F. C. PLOEŞTI, CAMPION DETAŞAT

Seria I-a din Divizia Naţională B. sau a muncitorilor denumită şi de „elită" are campion învingător în „F. C. Ploeşti". Cu echipa pe care o posedă şi cu rutina căpătată anul trecut în Divizia A., campionii n'au avut piedici prea mari în seria lor. Au avut match „tare" doar la Craiova şi în mică măsură la Constanţa. D. ing. Haret a menţinuat tot sezonul echipa neschimbată şi astfel a reuşit turul de forţă să nu piardă niciun match.

A DOUA CLASATA: A. S. CONSTANŢA

Se vor întreba mulţi: dece A. S. Constanţa, care este la egalitate de puncte cu C. A. O. şi F. C. Craiova, ocupă locul II în clasament?

Cu această ocazie şi urmărind clasamentul general de mai jos vom căuta să iniţiem pe cititori în metoda întocmirii actuale a clasamentului, deoarece principiul nu corespunde cu niciunul din cele precedente. In 1937—38, în asemenea cazuri, se făcea după goal-average: 1938—39 după victorii şi acum... după rezultatele obţinute între ele. In cazul nostru, Constanţa este a doua după noul regulament iar clasamentul între ele este:

A. S. Constanţa	3	2	0	1	15: 6 4
F. C. Brăila	3	2	0	1	4: 7 4
C. A. O.	3	1	0	2	10:13 2
F. C. Craiova	3	1	0	2	7:10 2

A. S. Constanţa este înaintea F. C. Brăilei prin faptul că are goal-average mai bun. S'a clasificat deci prin ultimă instanţă deoarece au acelaş număr de puncte şi victorii. C. A. O. este înaintea Craiovei având goal-averageul de 0,76 faţă de 0,70 al celei din urmă.

F. C. BRAILA, C. A. O. şi F. C. CRAIOVA

Aceste trei formaţii ocupă locurile aşteptate şi s'au impus mai ales în matchurile jucate în deplasare. F. C. Craiova are echipa cea mai omogenă dintre aceste trei. A scos unele rezultate nesatisfăcătoare din cauza liniei de atac şi are marele merit de a fi smuls un punct leaderului.

MUREŞUL

In urma eşecului şi poate a nedreptăţii la care a fost supusă, a început campionatul dezolată. Merita un loc mai convenabil în actualul clasament şi acesta se va vedea în retur. Astra are echipă bună şi dispune de fondurile necesare. Este inexplicabil locul posedat. La fel şi Dragoş-Vodă.

F. C. NISTRU

Din cauza unor neînţelegeri interne a pierdut două matchuri prin forfait. A fost scoasă chiar din Divizie însă i-a fost admis apelul şi... a reintrat. In retur se va afirma într'un mod cu totul surprinzător.

VICTORIA

...nu putea face altceva decât să plece steagul în faţa superiorilor. Cu echipa „dezordonată" şi majoritatea din juniori a făcut o figură, care numai ea este nu-i face în această serie a municipiilor.

In primăvară ne aşteptăm la o comportare demnă de capitala Moldovei.

STATISTICA ŞI RETROSPECŢIUNI

Acestea sunt făcute în adevăratul lor înţeles al cuvântului şi exagerările lor pot avea scuze. Exagerări în ceeace priveşte rezultatele.

CEL MAI MARE SCOR

F. C. Ploeşti—C. A. O. 10—0

A fost obţinut de ploeşteni în sezonul concentrărilor când orădenii au jucat cu juniorii.

CEL MAI MIC SCOR

F. C. Brăila—F. C. Nistru 1—0

Jucat la Chişinău unde superioritatea brăilenilor a fost oprită de apărarea în zi bună a gazdelor.

CEL MAI BUN GOAL-AVERAGE

F. C. Ploeşti: 46:5=9,20.

CEL MAI SLAB GOAL-AVERAGE

Victoria C.F.R.: 3:44=0,068.

N'a suferit nicio înfrângere

F. C. Ploeşti

...Şi n'a obţinut nicio victorie

Victoria C.F.R.

A marcat cele mai multe şi... a primit cele mai puţine goaluri:

F. C. Ploeşti 46—5

Invers Victoria C.F.R. 3—44.

Au pierdut prin forfait: F. C. Nistru (2), F. C. Craiova şi Mureşul.

S'a dat joc pierdut ambelor echipe: F. C. Nistru-Victoria C.F.R. cu 0—3.

ECHIPA SERIEI

Din cele 10 grupări cari alcătuesc această grupă se poate face ca mai bună echipă cu următoarea înfăţişare:

Alfons (A. S. C.)—Iondăchescu (F. O. C.), Dunăreanu (F.C.P.)—Mosco (F.C.P.), Actis (A.S.C.), Marienuţ (F.C.P.)—Oprea (F.C.B), Incse (Mureş), Spirea (Astra), Weiss (F.C.B.), Cacerowschy (Dr. Vodă).

Tr. I.

D. ing. N. Caranfil sărbătorit de clubul Metropola

Clubul Metropola a sărbătorit aseară pe d. ing. N. Caranfil, preşedintele asociaţiei, în cadrul unui banchet.

Italia nu-i de acord cu un match România B-Italia B la 14 Aprilie la Bucureşti

(Urmare din pagina I-a)

tidă între echipele naţionale secunde.

Propunerea a fost comunicată la Roma, de unde răspunsul a sosit zilele trecute.

Şi a fost negativ. Forul italian a răspuns că nu-i de acord cu această propunere, că nu are decât o echipă şi cu ea joacă la Roma.

UN MATCH CU SLOVACIA

In această situaţie, FRFA — care ţine să organizeze la 14 Aprilie un match pentru echipa naţională B — a făcut uz de o propunere a federaţiei Slovaciei, care s'a oferit să joace la Bucureşti la primăvară.

FRFA a răspuns slovacilor că acceptă propunerea, matchul urmând să se dispute la 14 Aprilie la Bucureşti, dar în compania echipei B a României.

Rămâne acum, să se vadă dacă slovacii vor fi de acord.

Programul Diviziei Naţionale B va fi cunoscut la 10 Ianuarie

In numărul nostru de ieri am anunţat că programul Diviziei Naţionale B va fi alcătuit — pentru seriile II, III şi IV — din nou şi că această divizie va începe la 10 Martie.

Programul întregii Divizii Naţionale B va fi cunoscut la 10 Ianuarie, când comisia campionatului naţional îl va face oficial.

Mâine, la Reşiţa

S.S.M.R. şi Olimpia dispută ultimul match din divizia B

Mâine se dispută la Reşiţa ultimul match din turul diviziei naţionale B. Se întâlnesc S. S. M. R. cu Olimpia din Satu Mare.

Partida este foarte importantă pentru ambii combatanţi, fiecare având neapărată nevoe de cele două puncte puse în joc, pentru a scăpa din zona retrogradării, foarte întinsă în acest campionat.

Ca forţă, adversarii sunt sensibil egali. Reşiţenii au avantagiul terenului, dar Olimpia nu se intimidează în faţa unui public străin. E sigur deci că va fi o luptă foarte strânsă şi pasionantă.

Favoritul întâlnirii, este pentru noi S. S. M. R., pentru simplul fapt că joacă pe teren propriu. E ştiut că la Reşiţa e foarte greu să câştige oaspeţii.

Convocări

● F. C. Cotroceni convoacă Duminică 10 Decembrie 1939, ora 12,30 fix, pe terenul Militari în vederea matchului oficial cu A. C. Capitala, următorii jucători:

Ceauşu, Piola, Bugheanu, Dănuleţ, Toma, Buicliu, Henţea, Smaniotto, Ion, Alexandru, David, Teodorescu, Marias, Smocovici şi Sprânceană.

Matchul fiind oficial, prezenţa e obligatorie, pe orice timp. Toţi jucătorii sunt rugaţi de a veni cu tot echipamentul ce-l au auspra lor.

SPECTACOLE

Teatre

OPERA: Faust.

NAŢIONAL: matineu: Ion al Vădanei; seara: Prof. Storiţin.

STUDIO: matineu: Clownul; seara: Să divorţăm.

REGINA MARIA: matineu: Foc şi pară; seara: Părinţii teribili.

SĂRINDAR: ora 2: Figurantul; ora 6: Calul născdrăvan; seara: Figurantul.

MUNCĂ ŞI VOE BUNĂ: matineu: Păpuşa cu p. rupt şi Motanul; seara: Nuntă pe datorie.

COMOEDIA: matineu şi seara: Două palme.

TEATRUL VESEL LA SAVOY: Părintele căţeilor.

ALHAMBRA: Alhambra 4.12.86.

LIGA CULTURALĂ: Fiecare cum vede.

ALHAMBRA BABY: Alhambra Baby.

TEATR. RELIGIOS: Maica Taisia.

Cinematografe

ARO: „O noapte de pomină" cu G. Timică şi Dina Cocea. Complectare: film cultural; jurnal

CARLTON: „Moulin Rouge" şi Jurnal nou Fox.

SCALA: „Brigada Nordului" şi Jurnal Paramount.

TRIANON: Raimu în Paris... la miezul nopţii, Jurnal Paramount şi Imblânzitorul de lei.

ARPA: „Crima din Linia Maginot".

FEMINA: Union Pacific.

SELECT: Cei trei muşchetari.

PALAS BULEVARD: Oameni de sacrificiu şi Atac în Mediterana.

REGAL: „Oraşul Blestemaţilor" şi Jurnal Paramount.

CAPITOL: Se aprind făcliile (film românesc) şi jurnal Metro.

FORUM: Femei în alb şi Totul pentru dragoste.

ELISEE: Cheia de aur, jurnal O. N. C., Paramount şi dansuri şi cântece ruseşti.

OMNIA: Doamna din Malacca şi Bătălia aurului.

ROXY: Stan şi Bran în Eroi fără voe, jurnal şi completare.

RIALTO: Conflict şi Vis de tinereţe.

AIDA: Poltava şi Fecioara de azi.

AMERICAN: Ea şi el şi Trustul veseliei.

BIZANTIN. Gunga Din şi Te'nvăţ eu minte.

BARCELONA: Turra, zeiţa junglei şi Satana în frac.

CARMEN: Mireasa fugară şi Ingerii infernului.

COTROCENI: Vis de tinereţe şi Suflete în ceaţă.

DIANA: Hanul groazei şi Tigrul din Arizona.

DACIA: Rendez-vous pe Riviera şi Misterele Africei.

DICHIU: Nevasta brutarului şi Rivalii.

EDISON: Prizonierul din Zenda, Evadatul 320 şi trupă de reviste.

FRANKLIN: Eroul dela Marna şi Dubla existenţă a d-rului Citterhouse.

FLORIDA: Sabotaj şi Suzana.

GRIVIŢEI: Jertfa supremă şi Honolulu.

GRAND: Stăpânul junglei (operă completă).

GLORIA: Ea şi el şi Nu vreau să mor.

ILEANA: Kentucky şi In zori de zi.

LIZEANU: Suez şi Valea giganţilor.

LUCIFER (Calea Dudeşti 97): Prinţ şi Cerşetor şi Scandal fără motiv.

LIA: Jertfa supremă şi Honolulu.

MARCONI: Bengali, Jurnal românesc şi Paramount şi trupă de reviste.

MODEL: Ultima baricadă şi Tu şi eu

MIORIŢA: Poveste tristă (film românesc), Sergentul Berry şi jurnal.

MARNA: Visul unei prinţese, Prizoniera din Sing-Sing şi trupă de reviste.

MILANO: Tentaţie şi Citadela.

NISSA: Masca eternă şi Valsul nemuritor.

NERO: Valsul nemuritor şi Poltava.

NONI: Fiul păcatului şi Bill Gazon.

ODEON: Oameni de sacrificiu şi Fracul verde.

PACHE: Adio pentru totdeauna şi Panică în Univers.

PARIS: Gangsterii din New-York, Secrete conjugale şi jurnal.

REX: Desmoşteniţii soartei şi In zori de zi.

RAHOVA: Ea şi el şi Un înger de fată.

SPLENDID: Franţa este apărată, Cuibul fericirei şi jurnal.

TRIUMF: Trei camarazi şi O familie trăsnită.

TOMIS: Doi camarazi, jurnal şi completare.

UNIREA: Viaţă de artist şi Alibiul.

UNIC: Fecioara de azi şi Suprema jertfă.

VOLGA: Noaptea amintirilor şi Parada tinereţii.

VOLTA-BUZEŞTI: Serenada primăverii şi Andy Hardy iubeşte.

VENUS: Viaţă de artist, Revista revistelor şi Jurnal.

VERGU: Oameni de mâine şi D-nul şi d-na Detectiv.

Football Football Football Football

Cea mai eficace echipă din ţară

1. RAPID leaderul toamnei şi al capriciului a presimţit victoria finală . . .

Cu 16 jucători, feroviarii au prezentat 11 formaţii, au realizat cele mai multe puncte şi cele mai puţine înfrângeri, cu 5 deplasări, care, la anul, vor fi şase

LEADERUL

Echipa No. 1 a campionatului de toamnă, F. C. Rapid, a cucerit primul loc graţie unor merite care nu-i pot fi contestate.

Echipa feroviarilor a parcurs — mai mult ca rezultat — o linie ascendentă, cu punct culminant cucerirea titlului de toamnă. Şi subliniem acest fapt, pentru că se întâmplă pentru prima dată de când Rapid joacă în divizia A.

Feroviarii — pe drept cuvânt foarte capricioşi — au început campionatul destul de bine. Şi au continuat cu o nouă victorie. Dar din acest moment au început să arate slăbiciuni în echipă, slăbiciuni cari s'au făcut remarcate când în apărare, când în atac.

Revenirea a venit curând, scăderile se produceau însă, şi mai ales în repriza doua, dar din momentul în care s'a văzut că Venus poate pierde titlul, Rapid s'a transformat subit, mai cu seamă ca voinţă şi moral, şi sfârşitul turului l-a consacrat leader de toamnă.

Acesta a fost Rapid în cele 11 etape.

6 VICTORII, 2 INFRANGERI

Bilanţul activităţii feroviarilor este simplu şi comun: 11 matchuri jucate 6 câştigate, 3 terminate nedecis, două înfrângeri, 31 goaluri date, 15 primite şi 15 în clasament.

Toate acestea ca rezultantă a următoarelor rezultate:

RAPID—GLORIA CFR	6-0
— UNIREA TRICOLOR	3-2
— U.D.R.	1-2
— CARPAŢI	0-1
— VICTORIA	2-0
— RIPENSIA	3-2
— SP. STUDENŢESC	4-4
— AMEFA	4-0
— VENUS	2-2
— C.A.M.T.	4-0
— JUVENTUS	2-2

CELE MAI PUŢINE EŞECURI...

Din bilanţul de mai sus vom sublinia două fapte:

1. Rapid — alături de Sp. Studenţesc — este echipa care a suferit cele mai puţine înfrângeri: 2.

Ceeace constitue un punct de laudă. Dar, în timp ce universitarii au 5 matchuri nule, feroviarii au realizat numai 3, reuşind două victorii în plus.

...ŞI CELE MAI MULTE GOALURI MARCATE

2. Linia de înaintare a Rapidului s'a dovedit a fi cea mai eficace: a înscris 31 goaluri.

Şi aici, trebue să citâm numele celor care au realizat aceste goaluri:

10 goaluri: Auer.
9 goaluri: Bogdan.
5 goaluri: Baratky (acesta a jucat numai în 7 etape).
3 goaluri: Moldoveanu şi Sipoş.
1 goal: Vintilă.

LOCUL 1, 4, 5...

In cele 11 etape, echipa Rapidului a ocupat locuri diferite, după cum reiese din următorul tablou:

Etapa I: locul 1.
Etapa II: locul 1.
Etapa III: locul 4.
Etapa IV: locul 5.
Etapa V: locul 5.
Etapa VI: locul 4.
Etapa VII: locul 4.
Etapa VIII: locul 2.
Etapa IX: locul 2.
Etapa X: locul 1.
Etapa XI: locul 1.

4 JUCATORI AU JUCAT TOT TURUL

Pentru a termina, vom arăta că Rapid a utilizat în decursul celor 11 matchuri un lot de 16 jucători şi anume:

P. Rădulescu, Marton, Lengheriu, Vintilă, Răşinaru, Costea, Boldiş, Sipoş, Georgescu, Bogdan, Auer, Baratky, Căpuşan, Gavrilescu, Moldoveanu şi Radu Florian.

Dintre aceştia, numai P. Rădulescu, Marton, Lengheriu şi Răşinaru au jucat în toate matchurile. Ceilalţi au lipsit odată sau de mai multe ori, fie că erau răniţi, fie că nu erau în formă.

11 FORMAŢII

Cele mai multe modificări le-a suferit atacul. Cu cei 9 înaintaşi s'au făcut aproape toate combinaţiile posibile.

In schimb, apărarea imediată n'a fost schimbată niciodată.

In total, Rapid şi-a modificat echipa de 11 ori şi a beneficiat de 2 penaltyuri, ambele transformate de Auer.

MULTE DEPLASARI LA PRIMAVARA

S'a deplasat de 5 ori şi a primit de 6 ori (inclusiv schimbările de teren din Capitală). Iar la primăvară va avea următorul program:

AUER

27 Februarie: cu Gloria CFR, la Galaţi.
3 Martie: cu Unirea Tr., în Obor.
10 Martie: cu UDR, la Bucureşti.
24 Martie: cu Carpaţi, la Bucureşti.
21 Aprilie: cu Victoria, la Cluj.
28 Aprilie: cu Ripensia, la Timişoara.
5 Mai: cu Sp. Studenţesc, în Giuleşti.
12 Mai: cu AMEFA, la Arad.
26 Mai: cu Venus, în Giuleşti.
2 Iunie: cu CAMT, la Timişoara.
9 Iunie: cu Juventus, în Giuleşti.

—g.—

Atlantic dancing-bar

Bucureşti, Str. Academiei 35
Telefon 4.60.51

Orchestra ELLY ROMAN

Prezintă program artistic extraordinar.
INCEPEREA PROGRAMULUI LA ORA 11 SEARA
Duminică la ora 5 CEAI DANSANT, cu întregul program.
Intrarea liberă

F. R. F. A. vrea să menţină programul de anul trecut al Cupei Unirea!?

Comisia juniorilor F.R.F.A., mai bine zis neobositul Costel Rădulescu, se îngrijeşte de pe acum de competiţiile care se vor desfăşura la primăvară.

Şi în primul rând de Cupa Unirea.

Dar F.R.F.A. are un proect foarte interesant în legătură cu această cupă: să menţină în competiţie cele 16 echipe districtuale care au jucat anul trecut şi CHIAR ACELAŞ PROGRAM (!) din motive de ordin bugetar.

Părerea noastră însă, este că F.R.F.A. greşeşte menţinând acelaş program pentru că interesul va fi scăzut, ceeace nu poate fi în intenţia federaţiei.

Credem că e mai bine ca programul primului tur (optimile) să fie alcătuit, iar începând cu sferturile matchurile să fie trase la sorţi.

In acest mod, se va menţine, ba chiar se va mări interesul unei competiţii a juniorilor din cele mai frumoase.

Şi F.R.F.A. trebue să ajute ridicarea juniorilor.

Poate e mai bine că turneul oriental nu se mai face

Prima parte ar pretinde jucătorilor un efort considerabil

Turneul în Orient a devenit problematic pentrucă federaţia otomană nu a trimis încă confirmarea matchuriior. Pe deoparte poate ar fi mai bine ca acest turneu să nu se mai facă.

Intr'adevăr, prima parte a turneului ar fi foarte obositoare.

Iată numai un exemplu. Primul match ar urma să fie disputat la Ankara, la 16 Decembrie.

Plecarea nu poate fi fixată mai devreme de 14, la miezul nopţii. Dacă marea este liniştită vaporul ajunge a doua zi la amiază în port. In seara de Vineri, expediţia ar trebui să plece cu Taurus Express la Ankara.

Dela Hajdar Paşa trenul pleacă la orele 7,30 seara şi ajunge la Ankara, în ziua de 16 Decembrie la ora 9.

Echipa noastră ar urma deci să joace chiar în după amiaza zilei de 16, după ce a traversat o mare, şi jumătate din Asia Mică.

Este, desigur, o călătorie obositoare.

S. K. JUGOSLAVIA a sosit cu întârziere de o zi, la ANKARA

Sârbii joacă şi trei matchuri la Istanbul

Ankara, 8 (Serviciul nostru special). — S. K. Jugoslavia a sosit în localitate abia astăzi. Intârzierea se datoreză faptului că a pierdut Taurus Expressul.

Oaspeţii au făcut în schimb un antrenament de condiţie la Istanbul.

S. K. Juogslavia va alinia echipa următoare:

Lovrici, Pojega, Lukici; Atanasovici, Brokici, Cirici; Savici, Rakar, Petrovici, Nicolici, Perlici.

TREI MATCHURI LA ISTANBUL

La înapoere S. K. Jugoslavia va juca trei matchuri la Istanbul. Şi anume în zilele de 13, 16 şi 17 Decembrie.

Cum au fost marcate cele cinci goaluri ale matchului Anglia - Ţara Galilor

Brook, cel mai bun om al partidei

La matchul Anglia-Ţara Galilor, al cărui rezultat de 3-2 în favoarea Angliei, l-am publicat zilele trecute, au asistat doar 17 mii spectatori, cifră mică, mult prea mică, faţă de timpurile bune.

Caracteristica şi partea senzaţională a acestui match e că toate punctele au fost marcate în 12 minute, în timpul reprizei a doua.

Scorul a fost deschis de Astley printr'o acţiune personală, care repetă figura după câteva minute numai şi astfel Anglia conduce cu 2-0.

Se pare că aceasta a căzut ca un duş rece pe englezi, căci reacţiunea lor se face îndată simţită. Brook, care pare a fi gelos pe colegul lui din echipa adversă, ia câteva acţiuni pe cont propriu.

Astfel, în prima, sileşte pe fundaşul Jones să marcheze în poarta propie. După două minute, acelaş Brook, cel mai bun om depe teren, pasează lui Martin, care egalează.

Rezultatul final a fost pecetluit de Balmer, tot din pasa lui Brook.

Conferinţa C. E. C. se va ţine la 13 şi 14 Decembrie

Belgrad, 8 (Serviciul nostru special). — **Federaţia maghiară de football a făcut cunoscut forului din Belgrad că şedinţele conferinţei C. E. C. şi a Cupei Dunărei, vor avea loc în zilele de 13 şi 14 Decembrie, nu în zilele de 12, 13 şi 14, cum era fixat iniţial.**

Primele rezultate din campionatul de războiu în Franţa

F. C. Rouen şi Le Havre au reuşit victorii categorice

Duminica trecută a început în Franţa campionatul de foot-ball—un campionat de războiu cam în Anglia.

Toate echipele au apărut cu formaţii noi, cuprinzând foarte mulţi juniori ce înlocuesc pe cei plecaţi pe front. Din această cauză, rezultatele din prima zi nu pot fi considerate surprize sau normale, echipele urmând să fie urmărite şi apreciate deabia de acum înainte.

Iată primele rezultate:

GRUPA DE NORD

Red Star—Boulogne	2:0 (2:0)
C. A. Paris—Lens	2:1 (1:1)
F. C. Rouen—R. C. Paris	7:2 (3:1)
Le Havre—Reims	6:2 (1:0)

GRUPA DE SUD
SUD-EST

Nice—Antibes	1:0 (1:0)
Marseille—St. Etienne	3:2 (2:2)

SUD-EST

Montpellier-Nimes	2:2 (2:2)
Alès—Sete	1:1 (0:0)
Bordeaux-Toulouse	4:2 (1:2)

In prima etapă s'au impus F. C. Rouen, Le Havre, C. A. Paris, Red Star şi Nice. Mai slab s'a comportat Marseille care abia a reuşit să învingă pe teren propriu pe Antibes, după ce cu o săptămână înainte făcuse figură excelentă la Paris.

Football Football Football Football

Intre Jugoslavia și Ungaria

schimbul de arbitri, pentru matchurile interorașe și unele de ligă, a devenit fapt împlinit

Ziarul nostru a anunțat de multă vreme că la conferința dela Belgrad s'a discutat și faptul că între forurile conducătoare ale arbitrilor din România, Ungaria și Jugoslavia să intervină un acord, în sensul ca nu numai matchurile internaționale să fie arbitrate de arbitri străini, ci chiar anumite matchuri de ligă sau divizionare să fie conduse de arbitri străini, din țările amintite.

Intre forurile din Ungaria și Jugoslavia acest acord a fost perfectat, astfel că la matchurile interorașe și cele importante de ligă vor funcționa arbitri din cealaltă țară.

Cheltuielile de deplasare nu vor fi socotite după regulamentul F. I. F. A., ci după o înțelegere a celor două federații.

La F. R. F. A., comisiile se pregătesc de vacanță

Diferitele comisii F. R. F. A. au început să se pregătească pentru o odihnă bine meritată.

De altfel, activitatea footballistică fiind întreruptă, nu se mai prezintă cazuri spre rezolvare.

Vacanța oficială a acestor comisii va fi luată în curând.

Programul și arbitri jocurilor oficiale din 10 Decembrie 1839

Categoria I B

Socec Lafayette — Ascam, teren Turda ora 10, Mitran C., Abazian, Grozea C.

Categoria III A

Laromet — Vulturul de Mare, teren S. T. B., ora 14, Cezar Iosif

Categoria III B

Cotroceni — A. S. Imp. Capitala, teren Militari, ora 14, Vasilescu Bart.

Juniori B

Luceafărul — Vergu, teren Ascam, ora 10, Farcaș Carol, Căpitanu I

Amicale

Arsenal — Viforul Dacia, teren Velodrom, ora 10. Examene.
Olympia — Antrenorii, teren A.C.S.A., ora 10, examene.

DELA COMISIA DISTRICTUALA DE ARBITRI

Comunicat

Se aduce la cunoștința amatorilor de a deveni arbitri de football, că înscrierile pentru noua școală se primesc în fiecare Miercuri și Vineri între orele 20—21, în localul Districtului de Football din str. Vasile Lascar No. 9.

Condițiunile de înscriere sunt:
— Să fie cetățean român.
— Să aibe minimum 21 și maximum 35 ani.
— Să aibă cel puțin 4 clase liceale sau echivalentul lor.
— Să aibă o situație bine determinată.
— Să depună taxă de înscriere de lei 200 odată cu cererea de înscriere.

Grupări neafiliate

Pentru Duminică 10 Decembrie a. c., se vor disputa în cadrul campionatului grupărilor neafiliate Seria I-a, următoarele matchuri:
Rahova—Unirea, teren Rahova, ora 15.
Plumbuita—Ferentari, teren Cometa, ora 15.
Apuseni—Rahova, teren Rahova, ora 13.

F. C. APUSENI—UNIREA 1—0 (1—0)

Duminică, pe terenul Floreasca, s'a jucat matchul de campionat între Apuseni și Unirea. Echipa d-lui Boată a avut matchul la discreția ei. S'a marcat numai un goal, fiindcă Apuseni nu a insistat asupra rezultatului. Goalul victorios a fost înscris de extrema dreaptă Apostolescu.

FORMAȚIA

Tudoran; Neamțu Tauru; Fabio, Hintz, Marinică; Apostolescu, Neghină, Dumitrache, Halinda II, Ciotârnel.

CLASAMENTUL

Fântânica	11	9	1	1	38:17=19
Apuseni	9	7	0	2	26:12=14
Sebastian	11	6	2	2	28:22=14
Dârculescu	10	5	3	2	30:15=13
Cometa	11	6	1	4	34:23=13
Rahova	9	7	0	2	19:15=12
Floreasca	11	4	1	6	24:23= 9
Plumbuita	11	4	1	6	18:22= 9
Ferentari	9	4	1	4	15:23= 9
Unirea	9	2	1	6	11:16= 5
Fulgeru	11	2	1	8	9:37= 5
Plevoianu	11	0	0	11	8:37= 0

Și ceva despre...

...Campionatul juniorilor

Olympia, Juventus și Unirea Tricolor sunt campioni de toamnă

Campionatul districtual, fiind amai eceste mai disputat ce ori când, ne-am ocupat mai mult de ei, neglijînd complectamente campionatul juniorilor.

Acum, când frământarea acestui campionat a trecut și când ne-a mai rămas puțin răgaz să privim în urmă și să vedem nedreptatea ce am făcut'o tinerilor foot-balliști, ne grăbim să scriem și câteva rânduri despre ei.

Ce satisfacție poate fi mai mare pentru a da curaj viitoarelor vedete să lupte cu însuflețire, decât să-și vadă numele trecut în ziare și aplauzele sincere ale spectatorilor cari le apreciază munca.

Și, acum să spunem câte ceva despre sbuciumatul lor campionat care a fost le fel ca el celorlalte categorii.

OLYMPIA CONDUCE DETAȘAT

Imitând pe jucătorii primei echipe, juniorii nu au vrut să se lase mai prejos și au răsplătit și ei munca depusă de conducere cucerind titlul de campion.

L-au cucerit de o așa manieră încât o arată într'o lumină destul de clară veloarea lor.

Victoriile asupra câtorva echipe de juniori ca ai Venusului și Republicii ne scutește de orice comentarii.

Dar, să lăsăm clasamentul să vorbească.

Olympia	10	10	0	0	67: 9 20
Venus	10	8	1	1	52:20 17
F. C. Rapid	10	5	3	2	43:20 13
Militari	10	5	1	4	38:25 11
Metropola	10	4	2	4	23:26 10
Monit. Oficial	10	4	2	4	32:26 10
Socec Laf.	10	3	3	4	33:34 9
Colentina	10	3	0	7	13:53 6
Adesgo	10	2	1	7	18:55 5
Glora	10	2	0	8	15:49 4
I. Dârlău	10	1	1	8	12:35 3

JUVENTUS ȘI MERITĂ LOCUL

Juniorii Juventusului ceri au cucerit primul loc la seria din care fac parte îl merită cu prisosință. Cu echipa pe care o are actualmente era de așteptat.

Locul secund îl ocupă Sportul Studențesc care se află numai la un punct diferență de leader și se anunță adversar serios pentru retru.

Celelalte locuri sunt ocupate de echipe cari mai mult sau mai puțin le merită.

Iată și clasamentul:

Juventus	9	7	2	0	33:12 16
Sp. Studențesc	9	7	1	1	50:22 15
Macabi	9	4	3	2	29:18 11
A. G. E. R.	8	4	1	3	26:25 9
Ind. Iutei	8	3	3	2	30:17 9
A. S. C. A.	9	3	2	4	27:23 8
Luceafărul	8	3	0	5	14:29 6
Vergu	8	2	1	5	23:33 5
S. E. T.	9	1	2	6	19:34 4
Generala	9	0	1	8	8:52 1

In această serie mai sunt de jucat două matchuri și anume: Vergu-Luceafărul și A. G. E. R.-Industria Iutei. Aceste două matchuri vor fi definitiv lichidate în etapa de Duminică.

ȘI UNIREA TRICOLOR ESTE CAMPIOANĂ

In seria din care face parte Unirea Tricolor a reușit să-și adjudece titlul de campion nu însă fără mare greutate.

Locul secund îl ocupă Distribuția care a făcut o figură frumoasă având în vedere că este formată numai în acest an.

Unirea Tricolor	11	9	0	2	48: 9 18
Distribuția	11	9	0	2	44:17 18
Leonida	11	7	1	3	36:15 15
Vit. Dacia	11	6	2	3	43:21 14
Turda	11	7	0	4	47:28 14
Universul	11	6	0	5	23:29 12
Suter	11	5	1	5	22:31 11
A. C. S. A.	11	4	2	5	34:34 10
Sp. Muncitoresc	11	2	2	7	14:33 6
Colțea	11	2	1	8	8:36 5
Standard	11	2	1	8	11:39 5
Stăruința	11	0	0	11	3:53 0

Dacă... Cine ar participa în C. E. C.

Se poate întâmpla și asta. Pentru ce nu, la urma urmei?

La Budapesta, delegații federațiilor interesate ar putea ajunge la un acord definitiv și atunci Cupa Europei Centrale ar deveni o realitate.

Evident, în măsura, în care ar permite nestabila situație internațională.

Iată, în momentul de față" cine ar participa în competiție:

ITALIA
1. Ambrosiana.
2. Bologna.

UNGARIA
1. Kispest
2. Ujpest.

ROMANIA
1. Rapid.
2. Ripensia.

JUGOSLAVIA
1. Beograd sky.
2. Gradjansky.

CEHIA-MORAVIA
1. Slavia.
2. Sparta.

COMISIA DISTRICTUALA DE ARBITRI

Comunicat

Duminică, 10 Decembrie 1939, se vor disputa două matchuri amicale între Arsenal — Viforul Dacia, la orele 10, pe terenul Velodrom.

La acest match vor da examen practic următorii elevi arbitrii: Nicoară, Logofătu, Flueraș, Vogel, Manolescu, Niculescu, Dumitrescu, Cantacuzino și Tulbure Lazăr.

Al doilea match va fi între Olympia și Antrenori pe terenul A.C.S.A., ora 10, la care vor da examenul practic următorii elevi arbitrii: Machitescu, Boancă, Nicolau, Constantinescu, Merer, Cristofor, Bruno, Buruc Ion și Grosu I.

Președinte,
Cpt. dr. Z. Zamfirescu

PAGINA HIPISMULUI

Mâine de dimineață la Băneasa Trap, pr. Verdi, alergarea de vedete a zilei

A rămas angajat un mare număr de concurenți, în cele șapte alergări

Cele șapte alergări de mâine dimineața dela Băneasa-Trap se caracterizează printr'un mare număr de concurenți.

Acest fapt va determina împărțirea în reprize a uneia sau două alergări.

Dintre vedetele, care vor concura mâine la Băneasa-Trap, remarcăm pe Haron, Ghid, Amilkar, Antrag și Kitty Clair, în premiul Verdi și pe Dexter Hanover în premiul Trusader.

Iată acum, o sumară trecere în revistă a celor șapte încercări de mâine:

PREMIUL CONTENDER

Se remarcă, în această probă, caii cari vor pleca dela 2220 metri: Poenița, Busuioc și Voința, iar dintre caii din față, Brad, Lugoj și Elena.

PREMIUL CHANNION

Don are din nou o sarcină ușoară și are ocazia să-și îmbunătățească palmaresul cu o nouă victorie.

Din rest, merită a fi menționați Călin, Columbus, Prinț Worthy, Speranța, Bănuța, Pușa și Tara.

PREMIUL VERDI

Calitatea cailor, cari se vor prezenta la startul acestei alergări, ne face să o considerăm drept cea mai spectaculoasă probă a zilei. Ghid, calul în mare formă și revelația ultimei reuniuni, nu va lipsi nici el. Apoi Kitty Clair, care pare că și-a revenit în formă, este deasemenea periculoasă. Amilkar, Antrag, Valentio, Haron și Kundry, la distanțele din program, au deasemeni sorți de isbândă.

PREMIUL CAVALIER

Brenn, Pinkerton, Durdulia, Răsura, Jack, Eggy și Sorvaneț sunt greu de separat. Va fi o alergare frumoasă, iar câștigătorul greu de ales.

PREMIUL CARAMEL

O altă alergare a mediocrităților în care avem de ales între Giovinezza II, Peter Volo, Dudu Gordon, Iarba, Busula II și Tim.

PREMIUL TRUSADER

Probabil alergarea cu cel mai mare număr de concurenți, dintre cari se remarcă: Dexter Hanover — care are cea mai grea cursă din carieră — Kama, Santuța, Taina, Grozava, Măcrele, Draga Mea, Paj Axtell, Diadia Lul, Rozina și Jocker.

PREMIUL CECILIA

Sam Wolthy, Viziru, Centaur, Vuet, Bruma II, King Worthy, Doty Worthy și Sonia Worthy sunt cai dintre cari credem că se va recruta câștigătorul

CONCURENȚII PROBABILI

Premiul CONTONDER
Condiție — 13.000 lei

Aventurier	2140	?
Sorana	2140	A-sky
Sultana	2160	Zabelin
Tava	2160	Drăgotescu
Elena	2160	Brânzea
Crăiasa	160	0
Brad	2180	Fischer
Lugoj	2180	Tasscpol
Fudul	2180	0
Tufănica	2200	Gaidaev
Geisha	2200	Tulcianov
Voința	2220	0
Busuioc	2220	Ghinea
Poenița	2220	Szabo
Zenit	2220	0
Zvon	2260	0

Premiul CHARMION
Condiție — 13.000 lei

Zanoza	1700	Thal
Uraca	1700	Moldovan
Năluca	1700	Tassopol
Nocica	1720	0
Fusta II	1720	Ghinea
Lut	1740	Gaidaev
Iarba	1740	Lucan
Prinț W.	1760	Crotenco
Turla	1760	0
Pușa	1760	Borisiac
Tara	1760	Drăgotescu
Speranța	1760	0
Bănuța	1760	Gram
Bistricioara	1800	0
Călin	1820	0
Don	1820	Fischer
Ialpug	1820	0
Columbus	1840	0

Premiul VERDI
Condiție — 18.000 lei

Nutza W.	1700	0
Uta	1720	Pavlic
Rota	1720	Raymer
Giuditta	1720	T. Marcu
Prokator	1720	Fischer
Catinca	1720	Ghinea
Kitty Clair	1720	0
Kamaa	1740	0
Hercegno	1740	0
Katty Caid	1740	?
Edith	1740	0
Torent	1740	Crainic
Ducesa	1740	0
Theodora	1740	0
Hanibal II	1760	Gaidaev
Tutun	1760	0
Valențio	1760	0
Antrag	1780	Grünwald
Amilkar	1780	Grăjdănescu
Kundry	1780	0
Ghid	1800	0
Haron	1840	0

Premiul CAVALIER
Handicap — 13.000 lei

Călin	2100	Dobrescu
Primăvara	2120	Fischer
G-ral Worthy	2120	Crotenco
Zgomot	2140	0
Brenn	2140	Pavlic
Elena	2140	0
Dorna	2160	0
Lugoj	2160	0
Pinkerton	2160	Gram
Durdulia	2160	Corol
Livada	2160	D-ra Crist.
Răsura	2160	Gaidaev
Jack	2160	0
Harry Boy	2160	0
Peter Worthy	2180	I. Szabo
Geisha	2180	0
Makrele	2180	0
Eggy	2200	0
Voința	2200	0
Gangster	2200	A-sky
Sorvaneț	2220	0

Premiul CARAMEL
Handicap — 13.000 lei

Ikar	1700	Borisiac
Peggy Worthy	1700	0
Victoria	1700	0
Domnia	1700	Corol
Pădureț II	1700	A. Bota
Ulm	1700	Pavlic
Lut	1720	0
Fusta II	1720	0
Uria	1720	Zabelin
Musculița	1720	Ghinea
Iarba	1720	0
Prinț W.	1740	0
Lilia	1740	0
Furor	1760	D-trescu
Dudu Gordo	1760	Gaidaev
Peter Volo	1760	Cercasov
Princ. Axtell	1760	0
Columbus	1780	0
Cina	1780	0
Giovinezza I	1800	Podoleacov
Ialpug	1820	0

Premiul TRUSADER
Performață — 13.000 lei

Elisor	1700	0
Columbus	1700	Grünwald
Iarba	1700	0
Cina	1720	Tassopol
Rozina	1720	Ghinea
Joker	1720	Szabo
Primăvara	1740	0
Pan Worthy	1740	Borisiac
Sorana	1740	0
Ialpug	1740	0
Diadia Lul	1740	Raymer
Paj Axtell	1740	Corol
Zgomot	1760	0
Peter Gordo	1760	Crotenco
Răsura	1760	0
Draga Mea	1780	Gaidaev
Voința	1780	Fischer
Sultan II	1780	0
Domnica	1780	Brânzea
Makrele	1780	0
Sonora	1780	Zabelin
Grozava	1780	Morozov
Eggy	1800	0
Busuioc	1800	0
Hollo	1800	Butan
Sorvaneț	1800	0
Zenit	1800	0
Santuța	1800	T. Marcu
Taina	1800	0
Kamaa	1820	0
Handicap	1820	0
Zvon	1820	0
Dexter Har	1820	Cercasov

Premiul CECILIA
Handicap — 15.000 lei

Inel	1700	Brânzea
Isabela	1700	Crotenco
Dolly W.	1720	0
Ciclop	1720	Raymer
Senia W.	1720	0
Handicap	1720	Borisiac
Brad	1740	0
King Korth	1740	Ghinea
Cupidon	1740	I. Russ
Catinca	1740	0
Viziru	1740	Dobrescu
Centaur	1740	Crainic
Vuet	1740	Tassopol
Bruma II	1740	0
Sam Worth	1800	Corol

DIVERSE

■ COMOARA, proprietatea Ministerului de Agricultură și Domenii, nu va fi trimisă la depozitul Slobozia ci va rămâne în București și va fi prezentată lui Decissive.

● CIMBRIC a fost vândut de d. Berghamer, d-lui Ioșca Mișca. Armăsarul va intra în antrenament la D. Botea.

● LIM LOM a fost cumpărată de d. Deculescu.

■ SE ADUCE la cunoștința antrenorilor că sunt obligați până la data de 15 Decembrie să declare caii în antrenament pentru anul 1940.

Deasemenea tot până la această dată să declare personalul de grajd cu câte două fotografii pentru fiecare.

Trăpașii români de trei ani, o generație în care iepele manifestă o majoritate sdrobitoare asupra armăsarilor

Primele șase locuri sunt ocupate de iepe
Birlic cel mai bun armăsar. Favoritul din iarnă al Derbyului 1940

Generația trei anilor români, prezintă un fenomen destul de curios.

In clasamentul generației, primele sase locuri sunt ocupate de... sexul slab.

RAMA II ARE RECORDUL CEL MAI BUN, TOTUȘI NU ESTE PRIMA IN GENERAȚIE

Primul loc în clasament, întocmit în baza recorduri-lor înregistrate, este ocupat de RAMA II, o iapă foarte bună, dar cu posibilități limitate — în ceeace privește aptitudinile pentru distanță — și cu un caracter nenorocit. Astfel, iapa aceasta ori de câte ori ajunge în ocolul din spre șosea, se oprește fără motiv și nu mai poate fi urnită nici cu... boii.

Așa dar, deși Rama II are un record de 1.27.6 pe kilometru, nu este campioana generației de trei ani.

Când iapa va fi pusă la punct, nu este exclus să devină o bună alergătoare.

GABY M., O EXCELENTA FLEYERA, REFRACTARA PARCURSURILOR LUNGI

Pe ceastă listă, la locul al doilea figurează GABY M, care până la proba contrarie este considerată cel mai bun cal român de trei ani, pentrucă a câștigat majoritatea premiilor clasice, rezervate acestei categorii de trăpași.

Gaby M posedă o excelentă viteză inițială, dar la finish nu mai dă un randament multumitor, pentrucă a fugit numai pe distanțe scurte.

Cel mai bun record al iepei Gaby M, este 1.28.4 pe kilometru.

ELLY SE ANUNȚA A FI CEA MAI BUNA IN GENERAȚIE, LA ANUL

Revelația anului 1939, în generația de care ne ocupăm, pare să fie ELLY, care a marcat progrese uimitoare, la doi ani neurătând nimic deosebit.

Iapa aceasta și-a doborît recordul carierii treptat, ajungând acum la 1.28.8. Ceeace este mai îmbucurător la Elly, este faptul că ea se impacă destul de bine și cu parcursurile lungi, ceeace face ca iapa d-lui Gabroveanu să fie o principală competitoare a Derbyului 1940.

Ultima ei performanță a fost victoria din premiul Dimitrie Matak, pe care Elly l-a câștigat cu deosebită ușurință.

Nu este exclus, ca la anul șefia în generația trei anilor autohtoni să o aibă Elly.

DRAGA MEA, O IAPĂ CARE NU A MAI ARATAT VALORILE DELA DOI AN!

Locul următor este ocupat de DRAGA MEA, iapa care la doi ani își disputa supremația cu Gaby M și Rama II.

La trei ani însă, nu a mai arătat nimic deosebit și a lăsat impresia că greu își va mai corecta recordul de 1.30.5, pe kilometru. Noi însă sperăm într'o redresare a iepei Draga Mea.

SANTUȚA, O CONCURENTA FOARTE PERICULOASA A DERBYULUI DE TRAP, 1940

Cu 1.31.5, SANTUTA se găsește la locul al cincilea în clasamentul de care ne ocupăm.

Această iapă a impresionat prin finishu-i pe care îl posedă. Termină alergarea foarte tare și de multe ori întrece chiar cai vârstnici.

Santuța nu excelează însă în corectitudine. Adesea a pierdut curse sigure din cauza acestui defect, care sperăm că va dispare cu timpul.

Valorile arătate până acum de pensionara herghelii Redea-Alexeni, ne fac să o vedem pe Santuța ca o principală competitoare a Derbyului din anul viitor și în baza aptitudinilor ei verificate pentru fond, nu ne vom mira dacă ea va câștiga, cea mai importantă probă a anului.

FLOARE ȘTIE SA PLECE, DAR NU ȘTIE SA TERMINE

O iapă care pleacă ca din gură de tun, dar care termină lamentabil este FLOARE, cea care ocupă locul al șaselea.

Poate cu timpul să se îndrepte și să manifeste oarecari posibilități și pentru parcursurile mai lungi.

BIRLIC, SINGURUL ARMĂSAR IN ACEST CONGRES AL IEPELOR

In fine, la locul al șaptelea găsim și un armăsar. Este vorba de Birlic, care s'a impus mai ales în a doua parte a meetingului.

Din partea lui sunt de scomptat noui progrese.

Nu este exclus, ca la anul să coboare cu mult sub recordul actual — 1.31.5.

TAINA, GROZAVA ȘI RĂSURA

Lotul de zece trăpași români de trei ani de care ne ocupăm în aceste rânduri, este completat de TAINA, o fondistă prin excelență, care are perioade — la fel de dese — de mare formă ca și altele de completă lipsă de condiție.

GROZAVA trebue încadrată în categoria din care face parte Gaby M și Floare.

RĂSURA, este capabilă de cronometraje mai bune decât actualul ei record — 1.32.4 —, dar incorectitudinea ei, de multe ori revoltătoare, o împiedică să arate adevăratele ei valori.

TRAPAȘII DE TREI ANI ROMANI, DUPA RECORDURILE INREGISTRATE

Rama II	1.27.6
Gaby M	1.28.4
Elly	1.28.8
Draga Mea	1.30.5
Santuța	1.31.3
Floare	1.31.5
Birlic	1.31.5
Taina	1.32.1
Grozava	1.32.2
Răsura	1.32.4
Ural	1.32.5
Barza	1.32.6
Ulis	1.32.7
Tătăran	1.33.2
Eol	1.33.5
Bandit II	1.33.7
Brenn	1.33.7
Don	1.33.8
Călin	1.33.9
Miriștea	1.34.1
Hispano	1.34.6
Paj Axtell	1.35.1
Bistricioara	1.35.5
Giovinezza II	1.36.4
Cilly Hanover	1.37.1
Cina	1.37.2
Urganda	1.37.2
Columbus	1.37.4
Tara	1.37.5
Jocker	1.38.2
Rozina	1.38.4
Prinț Worthy	1.38.9
Lilia	1.38.9
Speranța	1.39.1
Turla	1.39.1
Nicevo	1.39.4
Nocica	1.39.8
Isvor T.	1.39.9
Lăutar	1.40.7
Ciuleandra	1.42.2
Năluca	1.42.8
Talisman	1.43.4
Cimbric	1.43.7
Domnia	1.43.8
Victoria	1.45.4
Soimu	1.47.1
Princesse Caid	—
Director	—
Ikar	—

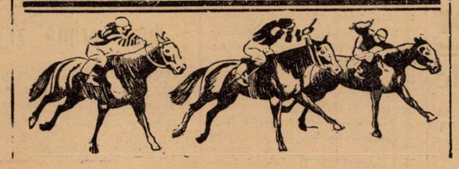

Anularea curselor dela Băneasa Trap se va anunța în 20 de puncte diferite, în Capitală

Iarna, anularea curselor, din diferite motive, poate fi destul de curentă. Pentrucă toți sportivii să poată afla, Societatea Hipică Română de Trap a decis anunțarea în 20 de diferite puncte ale Capitalei, anularea alergărilor, prin placarde, asemănătoare celor pe care îl reproducem alăturat.

Iată acum, cele 20 de puncte, unde se va afișa anularea alergărilor:

1. Agenția Athenée Palace (sub Hotel Athenée Palace).
2. Agenția „Carada", Galeriile Blanduziei No. 19.
3. Campus și Bassa, Str. Matei Milo No. 2.
4. Colectura Speranța, cal. Victoriei No. 61.
5. Colectura „Mercur", str. Buzești No. 1.
6. „Ehrman", Palatul Funcționarilor Publici, Piața Victoriei.
7. Tutungeria „Orfeu", Bulev. Mihail Ghica No. 145.
8. Colectura „Banca Română de Comerț", calea Văcărești No. 12.
9. Magazinul Eftimie Predoleanu, Șos. Mihai Bravu No. 17.
10. Tutungeria S. Linardatos, Bulev. Regele Alexandru I No. 91.
11. Tutungeria Popescu, Str. Vasile Lascăr No. 133.
12. Cafeul „Derby", Bulev. Elisabeta No. 2 (sub Cercul Militar).
13. Sucursala Colectura Gh. Stănoiu, Piața Amzei (Palatul Primăriei Sect. I Galben). Tel. 3.0164.
14. Colectura Banca Română de Comerț, Str. Decebal No. 11 bis.
15. Colectura Gh. Stănoiu, Bulev. Ferdinand No. 95.
16. Ag. Cartea Românească, Str. Lizeanu colț cu Victor.
17. Măcelăria A. Iordănescu Halele Obor.
18. Măcelăria A. Iordănescu, Șos. Mihai Bravu 126.
19. Cafeul „Urban", str. Bursei 3.
20. Tutungeria din str. Franklin 16.

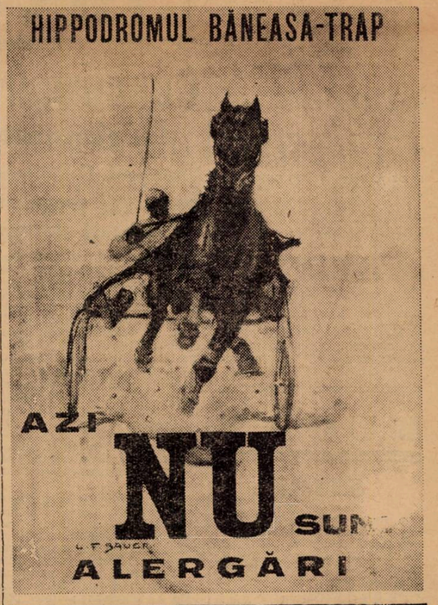

INFORMAȚII

■ SE ADUCE la cunoștința antrenorilor, conducătorilor, amatorilor, că sunt obligați să depună cererile de licență pentru anul 1940 împreună cu două fotografii la Secretariatul Societății Hipice Române de Trap până la data de 15 Decembrie 1939.

Pentru apprentis, vor cere antrenorii respectivi depunând odată cu cererea două fotografii și actul de angajament.

Dela 15 Decembrie toate taxele se vor plăti dublu.

■ DECLARAȚIILE de partanți pentru cursele de mâine se primesc la Secretariatul Societății Hipice Române, până la orele 12.

■ ALERGARILE vor începe mâine dimineața la Băneasa Trap, la orele 9.45 precis.

ciclo-cross

Mâine, „în Belu"

O mare competiţiune populară

Poate participa orice biciclist, cu condiţia să nu fi fost legitimat de vre-o grupare

Continuându-şi opera de propagare a ciclismului în masa mulţimii, forul de specialitate organizează o competiţiune populară, mâine în cartierul Bellu.

Alergarea este deschisă tuturor posesorilor de biciclete, cu singura condiţie de a nu fi fost până acum legitimaţi de vreo grupare, — aceasta din punct de vedere al regulamentului, iar din punct de vedere sportiv să ştie să alerge peste dâmburi, prin hârtoape, într'un cuvânt să se fi pregătit cât de puţin pentru proba de astăzi.

De altfel, spre buna ştiinţă a tuturor celor interesaţi repetăm regulamentul cursei care precizează următoarele puncte ce se cer neapărat respectate.

Federaţia Română de Ciclism organizează în ziua de Duminică, 10 Decembrie 1939, un cross ciclo pedestru pe teren variat.

Proba de cross ciclo pedestru este deschisă tuturor posesorilor de biciclete din Capitală şi anume: Distribuitori de ziare, curieri poştali, curieri de la autorităţi, bănci, agenţii, coşari, dulgheri şi toţi meseriaşii, cari nu au avut niciodată licenţa F. R. C.

Adunarea concurenţilor va avea loc pe velodromul din şos. Olteniţei, la orele 8 dim., unde se va face împărţirea numerelor şi semnarea foilor de prezenţă.

Concurenţii sunt obligaţi să se prezinte la start în costum de sport (adică în tricou şi chiloţi).

Traseul este următorul: plecarea la ora 9 dim. de pe velodrom, unde se va face un tur de pistă-ieşirea prin fundul terenului de lângă cabana A. S. F. C.,-coborîrea dealului pe lângă cimitirul Propatria-catolic, militar-Bellu-până la împrejmuirea fabricei Flora-urcarea Rampei de gunoi-ieşirea prin str. Cpt. Savapol, în calea Şerban Vodă-în continuare până la liceul Şincai-apoi pe G-ral Şincai-până în strada Lânăriei-la dreapta după şcoala Cuza Vodă-pe strada Broşteni care dă în şoseaua Piscului-în continuare cu ieşirea din şos. Olteniţa-apoi în dreapta pe şosea-intrarea pe Velodrom pe portiţa din faţa tribunelor cu coborîrea aceeaşi ca în prima trecere cu ieşirea la Crematoriu-apoi la dreapta pe calea Şerban-Vodă lic. Şincai-Broşteni spre Fraisersci peste Groapa de gunoi, până la fundul fabricei Flora pe lângă cimitire, pe lângă cabana A. S. F. C., cu traversarea terenului sportiv până la poarta principală apoi în jurul Velodromului, până în faţa startului, cu un tur de pistă.

Concurenţii sunt obligaţi a trece pe la următoarele posturi de control:

1. *Cabana A.S.F.C.*
2. *Rampa de gunoi.*
3. *Crematoriu.*
4. *Poarta Velodromului.*
5. *Traversei.*

Acei ce nu vor trece pe la unele din posturile de mai sus, vor fi scoşi din clasament ca neconformându-se la regulamentul cursei.

Toţi concurenţii care vor termina această probă, vor primi câte un premiu.

Este de aşteptat ca această probă să aibă un frumos succes. Mai mult, toţi cicliştii legitimaţi vor asista la această întrecere din care, este neîndoios, vor rezulta elemente destoinice, viitorii aşi.

GIMNASTICA

Concursurile regionale de gimnastică de la Cluj

Cupa prof. C. Stoicescu, rectorul Universităţii Bucureşti, preşedintele Federaţiei, a fost câştigată de echipa feminină U. D. R.

In cadrul Federaţiei de gimnastică s'au ţinut la Cluj în zilele de 2 şi 3 Decembrie a. c. primele concursuri regionale de gimnastică din acest an. Concursurile s'au bucurat de un mare succes şi s'au desfăşurat în sala de gimnastică a liceului Unitarian, fiind organizate de un comitet al regiunii de Nord de Gimnastică printre cari au figurat d-nii ing. Meteş, director la Uzinele Comunale, prof. O. Cheţan, Albin Moraru, etc. D. prof. Stoicescu, preşedintele Federaţiei, reţinut în Bucureşti, a ţinut să ia parte prin trimiterea unui delegat la aceste concursuri.

La acest concurs s'au executat multe din figurile impuse la Olimpiadă, la sul, inele, cal, bare, precum şi multe alte exerciţii liber alese. Cu această ocaziune, la întreceri luând parte şi gimnasticii ce au participat la Olimpiada dela Berlin din 1936, s'a observat marele progres realizat de gimnastici în acest timp, precum şi interesul din ce în ce mai mare depus de gimnastici pentru a se ridica la nivelul celor văzute acolo.

D. rector Stoicescu urmărind de pe acum în deaproape perfecţionarea gimnasticilor şi o selecţionare cât mai severă în vederea viitoarelor întreceri internaţionale, a acordat o subvenţie acestor concursuri.

Duminică 3 Decembrie a. c., orele 11, în cadrul unui frumos festival ţinut la Teatrul Th. Davila, s'a făcut înmânarea cupei Rector Stoicescu conducătoarei echipei feminine U. D. R., d-nei Doboşan, precum şi a celorlalte medalii şi insigne celor mai buni gimnasticieni. Printre primii clasaţi la individual sunt: d-nii Laslu, Ludu Remus, Fr. Drăghici, Al. Dan şi d-nele Doboşan, I. Dan, d-ra Bercovici.

D. V. Marinescu, delegatul Federaţiei de gimnastică, luând cuvântul, mulţumeşte organizatorilor pentru munca depusă şi îi felicită pentru rezultatele obţinute. Mulţumeşte deasemeni gimnasticilor pentru pregătirea ce au arătat şi pentru eleganţa cu cari au executat exerciţiile impuse sau alese. In continuare d-sa arată marea dragoste ce d. rector poartă sportului românesc şi sprijinul acordat întotdeauna sporturilor. S'a trimis d-lui rector Stoicescu următoarea telegramă:

„Gimnasticii din Ardeal şi Banat, întruniţi la Cluj în zilele de 2 şi 3 Decembrie a. c. pentru concursurile regionale, cunoscând dragostea cu care aţi susţinut în ciuda tuturor piedicilor desvoltarea sporturilor în România, vă roagă să primiţi cele mai respectoase omagii şi asigurarea devotamentului lor. Ei vă mulţumesc totodată pentru sprijinul material acordat, precum şi pentru marea cinste ce li se face prin trimiterea delegatului dv. la aceste concursuri".

CICLISM

Roţi şi pedale

D. căp. Aslan este rugat să fie prezent Duminică ora 10, pe velodromul din şos. Olteniţei.

RUGBY

ŞTIRI

● Rugby Club Bucureşti convoacă pentru Duminică, 10 Decembrie, ora 9 jum. a. m. pe terenul T. C. R. pe următorii jucători, pentru matchul cu Stadiul Român:

Handoca, Iordan I, Iordan II, Iordan III, Tănase II, Cionga, Parascu II, Tranulis, Neamţu, Trandafirescu, Carelulis, Ticu Alexandrescu, Tache Dumitriu, Manj, Nanu, Pomescu, Manciu.

● TENNIS CLUB ROMAN, secţia de rubgy, convoacă pentru matchul oficial, programat pentru Duminică, 10 Decembrie 1939, la orele 14, pe terenul clubului din str. M. Kogălniceanu, (lângă strandul Bragadiru), pe următorii jucători: Hartley, Moldoveanu, N. Chrissoveloni, C. V. Hills, Dragu, Popa Ion, Mărculescu, Pană Eduard, Irimia Ion, N. Tanoviceanu, Mateescu Andrei, Burlescu Simion, Bârsan Ştefan, Marin Ion, Munteanu Horia, Tulea, Egon Lebel, N. Solomon.

Prezenţa jucătorilor este absolut obligatorie, pe orice fel de timp, dat fiind caracterul oficial al jocului.

BASKET-VOLLEY-BALL

Modificările jocului de volley-ball

Comitetul federal a ratificat în una din şedinţele trecute, modificările aduse regulamentului jocului de volley-ball.

C.C.A. (comisia centrală de arbitri), a dispus aplicarea acestor modificări pe teren imediat şi a convocat, în acest scop, pe toţi arbitrii vechi la o şedinţă comună cu elevii-arbitri, pentru ca astfel să se aducă la cunoştinţa tuturora noule modificări.

Dar convocarea lansată a avut un ecou slab şi deabia parte din arbitrii vechi au fost prezenţi.

Urmarea firească a fost că în a doua etapă am putut vedea **arbitraje după diferite regulamente.**

Astfel au fost numeroşi arbitri care au respectat în totul regulamentul, spre mulţumirea tuturora. Au fost (mai puţini de data aceasta) arbitri care din dorinţa de a se conforma noilor modificări, au făcut greşeli, ce-i drept prea puţin influenţabile asupra rezultatului, dar totuşi greşeli.

Cauza a fost de data aceasta felul **cam întârziat** al acestor arbitri, care au socotit că numai din **auzite** vor putea aplica şi noile modificări.

Şi acum a treia categorie, acea a arbitrilor **de modă veche**, care mai ţin unele reguli schimbate de doi ani de zile.

Toate acestea vin ca urmarea unei singure greşeli, aceia de a se modifica regulamentul de joc pe teren, înainte ca el să fie făcut cunoscut prin publicitate.

Ştim că nu se putea face într'un timp atât de scurt, dar tocmai pentru aceasta, aplicarea tuturor modificărilor trebuia amânată. In favoarea acestei afirmaţii vine şi faptul că nu s'au pus în aplicare decât o parte din modificări, altele cerând timp pentru înfăptuire.

Şi atunci dece să se încurce totul prin aceste decizii fragmentare.

C. C. A-ul are un cuvânt de spus.

— K —

Clasamentul băeţilor

„CUPA PROF. D. IONESCU"
Volley-ball masculin

Seria I-a

Bonaparte	2	2	0	0	4
Tirul	2	2	0	0	4
Venus	2	2	0	0	4
Viitorul	2	2	0	0	4
Aurora — O.C.B.	2	1	0	1	2
V. S. C.	2	1	0	1	2
Radu Vodă	1	1	0	0	2
Săgeata	2	0	0	2	0
Caraiman	2	0	0	2	0
Crai Nou	2	0	0	2	0
E. F. A.	2	0	0	2	0
Vulturii	1	0	0	1	0

Seria II-a

Avântul Sportiv	2	2	0	0	4
Cărămidarii de Jos	2	2	0	0	4
Macaby	2	2	0	0	4
C. F. R.	2	1	1	0	3
Vergu	2	1	1	0	3
Sport. Studenţesc	2	1	0	1	2
Viforul Dacia	2	1	0	1	2
I. P. P.	2	0	1	1	1
Cometa	2	0	0	2	0
Delavrancea	2	0	0	2	0
Monitorul Oficial	2	0	0	2	0
Pebe	2	0	0	2	0

Prin ochiuri de plasă

● Comisia de legitimări a decis să revizuească absolut toate licenţele de joc cari n'au fost eliberate de către actuala comisiune.

In consecinţă grupările Aurora, O. C. B., A. C. T. şi A. S. Arhitectura sunt obligate să depună Luni, 11 Decembrie, până la ora 12, în cutia de scrisori a F. R. B. V.-ului din str. Carageale 13, toate licenţele ce trebuesc preschimbate. Aceste legitimaţii se vor elibera seara la ora 20,30 contra unei taxe de 5 lei de licenţă.

● C. S. Bonaparte organizează astăzi în saloanele barului Colorado din str. Bursei, un select ceai dansant al cărui început a fost fixat la ora 17.

● Grigore Avachian a părăsit E. F. A. Admirabilul jucător a semnat pentru Bonaparte care însă nu-l va putea utiliza decât numai la basket, căci la volley a jucat în actuala cupă în rândurile E. F. A.-ei.

● Districtul Bucureşti aduce din nou la cunoştinţa tuturor echipelor că trebuesc să se prezinte pe teren în tricouri uniforme şi cu număr pe spate.

Orice abatere dela această decizie, atrage dela sine sancţionarea jucătorului, prin neprimirea pe teren.

● Gruparea C. S. Bonaparte va ţine adunarea generală a clubului Vineri, 15 Decembrie, orele 20, în localul F.R.B.V. din str. Carageale 13.

SCRIMĂ

Sala de arme a Cercului Militar găzduieşte astă seară al treilea concurs de scrimă

In continuarea concursurilor de scrimă, se ţine astă seară, începând dela orele 19, în sala de arme a „Cercului Militar, primul concurs de sabie pentru cupa ing. N. G. Caranfil.

Tot concursul de sabie, pentru această cupă, se compune din trei concursuri de selecţionare şi finala. In finală iau parte şase sabeuri clasaţi în locurile 1 şi 2 la concursurile de selecţionare.

Concursul de sabie pentru cupa ing. N. G. Caranfil este cel mai select concurs de scrimă, prin faptul că pe lângă participarea scrimeurilor de elită, se dă un mare avantaj escrimeurilor începători.

Totdeauna, acest concurs s'a bucurat de participarea a numeroşi escrimeuri. Bazându-se pe acest fapt prevedem că la concursul de astăseară va participa un număr destul de mare de sabeuri.

Intrarea publicului este gratuită.

TENNIS

Italia-Olanda 2-0 după prima zi

Haga, 8 (Serviciul nostru special). — Azi a început în localitate matchul Italia—Olanda.

După prima zi Italia conduce cu 2:0 prin victoriile obţinute de Romagnoni şi Cucelli.

Comisia tehnică a Federaţiei române de atletism va lua importante hotărîri

Se preconizează modificarea performanţelor standard.— Răsplătirea atleţilor merituoşi

Odată cu închiderea sezonului atletic, Federaţia Română de Atletism este preocupată de o serie de importante reforme menite ca pe deoparte, să contribue la ameliorarea clasei atletismului, iar pe de alta să ajute la popularizarea sportului atletic în păturile tot mai largi ale massei sportivilor români.

Toate problemele, în legătură cu partea technică constitue o preocupare a Comisiunei technice.

D. Jean Baicu, preşedintele acestei comisiuni, a pus la punct o serie de reforme, care vor fi discutate în prima şedinţă.

MODIFICAREA PERFORMANŢELOR STANDARD

Conducătorul comisiunei technice, preconizează o modificare în lista performanţelor standard, atât pentru seniori cât şi ale juniorilor.

Prezentăm un tabel cu performanţele standard impuse atleţilor pentru a fi acceptaţi în campionatele naţionale şi concursurile naţionale dela Predeal, atât cele în vigoare cât şi cele care ar urma să figureze în anul viitor:

Probele	Cele în vigoare	Cele în proiect
100 m.:	11 s. 4	11 s., 4
200 m.:	23 s. 6	23 s., 5
400 m.:	54 s. 5	54 s., 5
800 m.:	2 m., 10 s.	2 m., 8 s.
1.500 m.:	4 m., 30 s.	4 m., 28 s.
5.000 m.:	17 m.	17 m., 50 s.
10.000 m.:	36 m.	37 m.
110 m. garduri:	17 s. 4	17 s., 9
400 m. garduri:	64 s.	64 s.
lungime:	6 m., 40	6 m., 40
înălţime:	1 m., 70	1 m., 70
prăjina:	3 m., 20	3 m., 20
triplu salt:	12 m., 85	12 m., 50
greutate:	12 m., 50	12 m., 25
disc:	37 m.	37 m.
suliţă:	50 m.	48 m.
ciocan:	35 m.	30 m.

PERFORMANŢELE STANDARD IMPUSE JUNIORILOR

Iată acum şi perfomanţele standard ale juniorilor, cele care sunt în vigoare şi cele proectate:

Probele	Cele în vigoare	Cele proiectate pentru viitor
100 m.:	11 s., 8	11 s., 7
200 m.:	24 s., 5	24 s., 2
400 m.:	56 s.	55 s., 5
800 m.:	2 m., 18 s.	2 m., 12
1 500 m.:	4 m., 45	4 m., 40
3.000 m.:	10 m., 40 s.	10 m., 30 s.
110 m. garduri:	19 s.	19 s.
400 m. garduri:	68 s.	68 s.
înălţime:	1 m., 65	1 m., 65
lungime:	6 m.	6 m., 10
prăjină:	3 m.	3 m.
triplu salt:	11 m., 80	11 m., 80
greutate:	11 m., 40	11 m.
disc:	33 m.	33 m.
suliţă:	40 m.	40 m.
ciocan:	22 m.	20 m.

Făcând o recapitulare constatăm că la seniori:

la şapte probe standardul va fi egal;

la şapte probe standardul va fi inferior.

La junior situaţia este următoarea

la şapte probe standardul va fi superior;

la două probe standardul va fi inferior;

la şapte probe standardul va fi egal.

ATLEŢII MERITOŞI VOR FI RASPLĂTIŢI

In cadrul unei frumoase festivităţi, Federaţia va răsplăti pe atleţii care au reuşit să se remarce în cursul acestui sezon.

Cele mai bune performanţe suedeze

Federaţia suedeză de atletism a întocmit un clasament al celor mai bune rezultate obţinute de atleţii suedezi în cursul acestui sezon.

Iată şi cele mai bune performanţe suedeze:

100 m.: 10 s. 6; al zecelea 10 s. 9.
200 m.: 21 s. 6; al zecelea 22 s 4.
400 m.: 48 s. 3; al zecelea 50 s.
800 m.: 1 m. 52 s. 2; al zecelea 1 m. 55 s. 3.
5000 m.: 14 m. 18 s. 8; al zecelea 14 m. 50 s. 2.
10 km.: 30 m. 37 s. 6; al zecelea 32 m. 57 s. 4.
110 m. g.: 14 s. 2; al zecelea 15 s. 6.
400 m. g: 53 s. 8; al zecelea 56 s. 7.
lungime: 7 m. 42; al zecelea 7 m. 06.
înălţime: 1 m. 90; al zecelea 1 m. 86.
prăjină: 4 m.; al zecelea 3 m. 80.
triplu salt: 15 m. 09; al zecelea 14 m. 06.
greutate: 15 m. 34; al zecelea 14 m. 13.
disc: 51 m. 18; al zecelea 45 m. 66.
suliţă: 72 m. 36; al zecelea 61 m. 75.
ciocan: 53 m. 63; al zecelea 48 m. 18.

Anul atletic 1939 Cele mai bune performanţe

Incepând cu numărul nostru de mâine, vom publica o listă a celor mai bune zece rezultate obţinute de atleţii români în cursul acestui sezon.

Intocmită după rezultatele obţinute în toate concursurile oficiale, lista pe care o vom publica va fi completă şi ne va putea da posibilitatea să facem o comparaţie cu rezultatele din ceilalţi ani, având astfel o imagină reală a situaţiei sportului atletic românesc în ultimii ani.

Patrula militară a ROMANIEI se antrenează în BUCEGI

Patrula militară a României se găseşte în plin antrenament.

Actualmente skieurii militari se găsesc cantonaţi în platoul Bucegilor la cabana Gărzii Palatului de pe Jepi.

Zăpada, care în Bucegi se găseşte în suficientă cantitate, dă posibilitate skieurilor noştri să se pregătească în mod intens.

Patrula militară se pregăteşte în vederea participării la marele concurs de patrule militare cu caracter internaţional, care se va desfăşura în Elveţia

Forul român de ski a cerut federaţiei germane să-i recomande un antrenor bun şi la sărituri

Ducia a fost angajat în Jugoslavia

Intr'unul din numerele noastre trecute am anunţat că doi antrenori germane s'au oferit — pentru angajare — federaţiei române de ski: Tonny Ducia şi Sengerlle.

Forul nostru însă, are nevoe de un antrenor care să pregătească şi sărituri, calitate pe care n'o aveau cei doi germani de mai sus.

In consecinţă, forul român a rugat federaţia germană să-i recomande un asemenea antrenor.

Cu titlu de informaţie anunţăm că Tonny Ducia a fost angajat zilele trecute de federaţia iugoslavă.

La 14 Aprilie: Italia-România (football) Italia-Spania (rugby)

In urma perfectării tratativelor dintre federaţiile italiană şi germană de rugby pentru un match Italia-Germania, calendarul internaţional al Italiei pe anul viitor se prezintă astfel:

10 Martie, la Stuttgart: Germania—Italia.

14 Aprilie, în Italia: Italia—Spania.

28 Aprilie, la Bucureşti: România—Italia.

*

N. R. — Cum se vede, la 14 Aprilie Italia va susţine două matchuri internaţionale: cu România la football şi cu Spania la rugby. Şi amândouă vor avea loc în Italia.

„Universal" organizează una din cele mai frumoase gale amatoare, Joi 14 Decembrie

Benjamin Adania în exhibiţie cu Costel Dumitrescu

Incepând dela orele 21 gruparea „Universal" organizează Joi 14 Decembrie o interesantă reuniune amatoare de box, cu un program excepţional. Conducătorii asoc. sp. „Universal" au căutat ca reuniunea să se bucure de un frumos succes, dat fiind valoarea boxeurilor cari figurează pe acest program.

Este deajuns să notăm că pe program figurează nume ca:

Mişu Petrescu, ultima revelaţie a sezonului, apoi Gigi Tătărescu, Puiu Obăgulă, I. Cetăţeanu, M. Dobrescu, V. Constantinescu Martac, etc., cari vor entuziasma publicul cu stilul lor de luptă.

Programul va fi completat cu un match de antrenament între profesioniştii Benjamin Adania, chalanger la titlul României şi Coste Dumitrescu.

Programul a fost alcătuit astfel:

Iulian Cetăţeanu (U.)—N. Săvulică (M.D.).

Gh. Tătărescu (U.)—Gh. Florea (M.D.).

Jean Kirkulescu (U.)—M. Dobrescu (J.C.).

Puiu Obăgilă (U.)—Radu Roşianu (M.D.).

Fl. Murgeanu (U.)—M. Măgureanu (J.C.).

Gh. Moroianu (U.)—V. Constantinescu (M.D.).

M. Petrescu (U.)—Gh. Enciu (M.D.).

Match profesionist de antrenament.

Benjamian Adania—C. Dumitrescu.

HAND-BALL

C.F.R. a învins la scor pe I.P.P. 12-2 (4-1)

Penultimul match de hand-ball ce s'a jucat eri pe Velodrom, n'a fost o întâlnire pasionantă, dar nici plictisitoare. Era de aşteptat ca I. P. P.-ul să depună o rezistenţă mai dârză în faţa feroviarilor, dar după felul cum s'au comportat pe teren, au decepţionat.

Feroviarii au furnizat un joc excelent în ansamblu şi foarte eficace. Se poate spune că C.F.R.-ul şi-a regăsit iar forma din trecut şi actualmente este cea mai omogenă şi puternică echipă a Ligii Muntenia.

Jocul a decurs pe un timp „londonez", ceaţă multă, iar terenul foarte alunecos.

Dela început se observă superioritatea evidentă a feroviarilor, cari înscriu primele patru puncte. Reacţiunea I.P.P.-ului este destul de timidă, câteva incursiuni individuale nu aduc niciun rezultat. Abia spre sfârşitul reprizei şi dintr'o greşeală a apărării feroviare Inspectoratul marchează primul punct.

La reluare, superioritatea feroviarilor este şi mai categorică, iar scorul ajunge la 12—2.

Dela învingători cei mai buni au fost Boldiş — cel mai bun din 22— Covaci, Cârlig şi Drăgan.

Dela învinşi Tipărescu, Andreiaş şi Russei s'au remarcat.

D. prof. Liehr a condus următoarele formaţii.

C. F. R.: Calistrat, Drăgan, Frantz, Gunopol, Boldiş, Tatarovici, Cârlig, Iatropol, Covaci, Falteisec şi Alterescu.

I. P. P.: Bădescu, Andreiaş, Rusei, Zonda, Voinescu, Züs, Anghelescu, Dumitriu, Petrescu, Tipărescu şi Grigorescu.

Breack... stop... out

● Se duc tratative pentru un match V. Venturi—Kid Frattini care să se desfăşoare la Roma pentru titlul italian la „uşoară".

● La New-York, Pete Scalzo a învins pe Allie Stolts prin k. o. technic în repriza 4-a.

● Asociaţia de Box U.A.M. din Tg.-Mureş şi-a schimbat numele în S. A. M. (Sportul Atletic Muncitoresc).

● ORLANDI a dispus de Riboldi prin oprire în repriza 6-a (intervenţie medicală).

● ASTA SEARA la Roma, V. Venturi boxează cu Kid Frattini.

PING - PONG

PALETE...

CONCURSUL CLUBULUI „UNIREA"

Târgovişte, 6. — Ţinând seama că astăzi a fost sărbătoare, clubul sportiv „Unirea" a organizat un frumos concurs de ping-pong, în sala clubului gazdă. Concursul a fost dotat cu numeroase premii, printre care şi cupa „Ioan Tomescu", distribuită câştigătorului. La el au luat parte doisprezece concurenţi, fiind încurajaţi de un numeros public. Concursul a fost câştigat de Ioan Tomescu, fiul donatorului cupei.

● Sâmbătă 2 şi Duminică 3 Dec. au avut loc la Kosso (Kosia) campionatele oraşului la care au participat şi mai mult jucători din Budapesta.

Simplu domni: 1) Gardos (U.T.E.); 2) Schmidt (U.T.E.); 3) Sos (U.T.E.).

Simplu doamne: 1) Farkas (Miscoltz); 2) Vermes (V.A.C.).

Dublu mixt: 1) Fraţii Farkas (Miscoltz).

Dublu doamne: 1) Farkas şi Mechlovits.

H. C. Rapid a fost invitat de Crăciun la Budapesta pentru a susține două matchuri

Sparta s'a oferit să joace la București și va fi adusă probabil în Ianuarie

Matchuri în Tatra și la Kossice

Activitatea internațională a grupărilor noastre de hockey va fi și anul acesta tot atât de intensă.

Tratativele pentru organizarea matchurilor internaționale au început și sunt foarte apropiate de un acord definitiv.

SPARTA (PRAGA) A FĂCUT O OFERTĂ PENTRU DOUĂ MATCHURI

Prima grupare străină care s'a oferit să joace în capitală este Sparta din Praga.

Praghezii au trimis o ofertă H. C. Rapid pentru două matchuri — cu revanșe la Praga — dar oferta lor a rămas fără un răspuns precis.

Se așteaptă ca acordul cu direcția patinoarului să fie realizat.

Dacă aceasta se va produce — și este sigur că va fi așa — Sparta va fi invitată, întrucât condițiile impuse sunt acceptabile.

In orice caz se poate afirma că Sparta va juca în capitală, în cursul lunii Ianuarie.

...ȘI DOUĂ MATCHURI LA BUDAPESTA

H. C. Rapid, care se bucură de toate excelentele relații ale Telefon Clubului, a primit ieri o nouă ofertă.

A fost invitat de Ferencvaros la Budapesta, pentru două matchuri. Rapid ar trebui să joce la 25 Decembrie cu Ferencvaros și la 26, cu B. K. E.

Condițiunile — drumul de la graniță și întreținerea — bazate pe reciprocitate — sunt acceptabile și deaceea Rapid... a acceptat oferta. Confirmarea trebue să sosească astăzi. Data matchurilor dela București va fi fixată ulterior.

MATCHURI IN TATRA ȘI LA KOSSICE

In oferta făcută de pestani s'a garantat grupării bucureștene și alte întâlniri.

Pestanii au comunicat că pot aranja Rapidului două matchuri în Tatra și două la Kossice.

Campionatele europene feminine de basket vor fi organizate de Italia?

Lituania, organizatoarea, va fi silită de situația politică să renunțe

Roma. — „L'Informatore sportivo" este informat din Kaunas că federația lituană de basket — organizatoarea celui de al doilea campionat european feminin de basket—a făcut cunoscut federațiilor interesate că nu este în măsură să precizeze dacă aceste campionate vor avea loc, din cauza condițiunilor politice actuale.

Dacă Lituania nu le va organiza, această sarcină ar putea reveni Elveției sau Italiei.

*

N. R. — In cazul când Italia va organiza campionatele, participarea României va fi aproape certă, pentrucă FRBV are relații strânse și amicale cu forul italian.

Din toate câte ceva...

TENNIS

REVANȘA matchului de la Stockholm dintre jucătorii No. 1 ai Italiei și Suediei a fost câștigată tot de suedez. In noua întâlnire de la Upsala, Schroeder a învins pe Canepele cu 6:2, 6:3.

BOX

LOU AMBERS, fostul campion mondial la categoria welter, a obținut, la Indianopolis, o victorie fulgerătoare. El a învins în prima repriză pe Tiger Flowers.

FOOTBALL

AM SCRIS mai demult că Hungaria a fost invitată pentru un turneu în Portugalia, de Crăciun.

Echipa pestană a renunțat însă la el, deși condițiile în care urma să se efectueze erau foarte avantajoase.

In schimb, echipa va întreprinde un turneu în Jugoslavia și Grecia.

La Belgrad vor juca două matchuri și la Atena patru.

Turneul se va termina la 10 Ianuarie.

*

Președintele F. R. F. A., d. general Gabriel Marinescu, a plecat în Italia.

Mike Jacobs a găsit un nou adversar pentru Joe Louis

Noul candidat la glorie și k. o. este Pat Gomiskey...

...„omul care a boxat de 18 ori și a câștigat de 16 ori prin k. o."

NEW-YORK (corespondență). — Un adversar pentru Joe Louis. Un om e frământat de gândul acesta și o armată de specialiști cutreeră noul continent pentru a descoperi un alb, care să poată reduce la tăcere „mitraliera din Detroit".

Până acum, Mike Jacobs n'a găsit încă niciun alb, care să restabilească prestigiul rasei albe.

Tony Galento e privit cu neîncredere, iar Arturo Godoy e mai mult un bluff decât un pericol pentru Louis.

Așa dar, trebue găsit un tânăr rezistent, care să lovească tare și să poată învăța nobila artă cu cei mai buni antrenori ai Statelor Unite

Cât de mare este această dorință apare evident din faptul că ea stărue deasupra situației internaționale.

Un adversar capabil să-l bată pe Joe!

Chiar dacă Statele Unite ar intra în conflagrația europeană, la Madison Square Garden matchul acesta s'ar disputa cu cassa închisă.

O NOUA STEA: PAT GOMISKEY

Se pare că „old Mike" a găsit un om „altfel decât ceilalți".

Poate nu va putea realiza visul acesta frumos.

In orice caz, el are mai multe șanse decât Tony și mai ales Godoy.

Noul om este un tânăr care boxează în cadrele categoriei grele. El are o forță extraordinară și o mare, foarte mare calitate: e tânăr.

E PAT GOMISKEY, CARE A INVINS RECENT, LA WASHINGTON, PRIN K. O. IN A OPTA REPRIZA PE JOE HULL.

AL 16-lea K. O.

Evident, Joe Hull nu este un boxeur de valoare excepțională. Nu poate fi însă considerat nici ca o cantitate neglijabilă.

Iată pentru ce victoria lui Pat Gomiskey a avut un răsunet destul de mare.

Ceia ce este însă mult mai important decât această victorie prin k. o. e faptul că până acum Pat n'a pierdut niciun match.

El a susținut 18. Și a câștigat prin k. o. nici mai mult nici mai puțin decât 16.

OMUL DE REZERVA

Nu trebue să facem însă greșala de a crede că Mike Jacobs îl va arunca imediat în luptă.

Pat nu are actualmente nicio șansă. Ar fi cel mult un învins glorios.

Și nici lupta nu ar prezenta interes. Americanii nu mai sunt atât de romantici. Mike Jacobs îi are deocamdată pe Arturo Godoy și Tony Galento.

Până îi va uza pe aceștia Pat Gomiskey va învăța să boxeze și va fi lansat.

In tactica lui Mike, Pat este omul de rezervă, care, poate, nu îi va realiza visul dar îi va aduce, sigur, foarte multe milioane.

Locotenentul aviator-campion mondial JARVINEN a doborît două avioane sovietice...

Așii olympici ai Finlandei luptă toți în prima linie. Ceva cu totul firesc pentru morala finică, desigur.

Nu numai atât însă. Vedetele olympice se disting prin acte de eroism, cari sunt exemple strălucite în ochii camarazilor anonimi.

Am scris zilele trecute de Maeky și Nurmi. Iată acum vești dela alți campioni olympici. Locotenentul aviator Jarvinen, campion mondial la aruncarea suliței, a doborît, grație unui act de curaj excepțional, două avioane inamice.

Purchala, celebrul fondist, a murit eroic într'un contraatac pe frontul lacului Ladoga.

Konny Huber, campion de tir și cunoscutul alergător Aaeke s'au distins în unitățile lor de apărare antiaeriană.

Problema patinoarului, cel mai important obstacol pentru hockeyul din Capitală, va fi soluționată

Patinoarul va fi pus gratuit la dispoziția grupărilor, pentru antrenamente și matchuri

Se știe că unul din cele mai importante obstacole în calea hockeyului nostru este problema patinoarului.

Se pare însă că va fi trecută și această ultimă dificultate. Grație înființării lui H. C. Rapid.

Intr'adevăr, un delegat al noii secțiuni s'a prezentat domnului ministru Vântu pentru a discuta toate problemele dependente de patinoar.

UN PRIM REZULTAT FAVORABIL

Această întrevedere a avut un rezultat favorabil într'un timp neașteptat de scurt.

Imediat după această întrevedere. d. ministru Vântu a avut o convorbire cu d. general Victor Dombrowsky, primarul Capitalei, care a redus la jumătate prețul apei pentru patinoar.

In cursul zilelor următoare, domnia sa va avea o nouă consfătuire. De data aceasta, va lua contact cu d. N. Caranfil pentruca să se obțină o reducere similară și la prețul curentului electric necesar în instalațiile de răcire.

ȘI DIRECȚIA PATINOARULUI VA FACE CONCESII

Până Miercuri, toate aceste lucruri vor fi soluționate în mod definitiv.

Miercuri, d. Vântu va lua contact cu directorul patinoarului Otetelișanu pentru a stabili următoarele condiții de reglementare a raporturilor dintre grupări și direcția patinoarului.

Aceste condiții sunt:

In schimbul importantelor reduceri, patinoarul va trebui să fie pus în mod gratuit la dispoziția grupărilor pentru antrenamente și matchuri.

Aceasta are o importanță considerabilă în organizarea partidelor internaționale, căci bugetul matchurilor sunt astfel ușurate de o cheltuială de 12.000 lei, cât reprezenta indemnizația de match pretinsă de patinoar.

In sfârșit, o nouă concesie, pe care va mai trebui s'o facă direcția patinoarului, e aceea de a acorda câte zece abonamente gratuite fiecărei grupări.

După toate probabilitățile, aceste condiții vor fi admise de direcția patinoarului, pentrucă ele sunt favorabile și patinoarului și hockeyului din Capitală.

Editura Societății Anonime „Universul", București, Str. Brezoianu No. 23—25 — România

Taxa poştală plătită în numerar conform aprobării dir. generale p. t. t. nr. 24.404 939

2 LEI

UNIVERSUL

8 PAGINI

341-1939

Redacţia şi Administraţia: Palatul „UNIVERSUL", str. Brezoianu 23—25. Telefon: Centrala: 3.30.10; Redacţia 4.21.81. Redactor responsabil EUGEN DUMITRESCU

Proprietar: „Universul", S. A.
Adm.-delegat: STELIAN POPESCU
Inscris sub No. 167, Trib. Ilfov

Nr. 341. — Anul II BUCUREŞTI. — Luni 10 Decembrie 1939

ABONAMENTE: Pentru grupări sportive 1000 lei anual

1 an LEI 500
6 luni LEI 270
3 luni LEI 150

UN PROECT GRANDIOS

Turcia vrea să organizeze *in acelaş timp— toamna anului viitor— şi in acelaş loc-Ankara -* trei Balcaniade: de atletism, foot-ball şi lupte greco-romane!

Ziarul nostru — acum câteva zile — a anunţat că noua conducere a federaţiei elene de football şi-a fixat în programul de activitate un punct de mare interes şi pentru footballul românesc.

Era vorba de reînfiinţarea Cupei Balcanice, pe baze noui, din iniţiativa forului elen şi în care scop se va adresa federaţiilor din Balcani.

E. P. O. (federaţia greacă de football) şi-a propus chiar să organizeze această primă ediţie a Cupei Balcanice inter-ţări sau inter-cluburi.

In cursul zilei de eri, am primit noui amănunte din Athena şi Ankara în această privinţă:

ACORD INTRE GRECIA ŞI TURCIA

ATHENA, 9. — FEDERAŢIA ELENĂ DE FOOTBALL, INTR'O CORESPONDENŢĂ AVUTĂ CU FORUL TURC, A AJUNS CU ACESTA LA UN ACORD IN CE PRIVEŞTE REINFIINŢAREA CUPEI BALCANICE.

CONVERSAŢIILE VOR CONTINUA CU SOFIA, BELGRAD ŞI BUCUREŞTI

Trei balcaniade la Ankara!

ANKARA, 9. — Mai curând decât se credea, federaţia otomană de atletism a început pregătirile în vederea celei de a XI-a Balcaniade, care — cum s'a stabilit la congresul ţinut la Athena — se va desfăşura aici în toamna anului viitor.

După cum suntem informaţi însă, oficialitatea sportivă turcă studiază în prezent un proect grandios, care — tradus în fapt — va constitui cea mai mare competiţie sportivă inter-balcanică din câte s'au organizat până astăzi.

Iată despre ce este vorba: forul sportiv suprem intenţionează foarte serios SĂ ORGANIZEZE LA ANKARA IN ACELAŞ TIMP TREI BALCANIADE: DE ATLETISM, DE FOOTBALL ŞI DE LUPTE GRECO-ROMANE AMATOARE.

Programul ar urma să se alcătuiască de comun acord cu celelalte federaţii din Balcani, cărora Turcia le va supune grandiosul proect de mai sus.

Dificultăţile sunt două . . .

Trebue să recunoaştem că ceeace vrea să realizeze Turcia, trei Balcaniade în acelaş timp şi în acelaş loc, este cu adevărat grandios. Şi nu vedem de ce nu s'ar realiza. Poate singurele dificultăţi ar fi România şi Jugoslavia care s'ar putea să se opună la propunerea reînfiinţării Cupei Balcanice de football.

Totuşi nu-i exclus ca ele să cedeze şi atunci Ankara va fi anul viitor teatrul celor mai mari întreceri sportive inter-balcanice.

In ce priveşte datele competiţiilor, delegaţii turci, la congresul dela Athena, au lăsat să se înţeleagă că Balcaniada atletică se va desfăşura — după toate probabilităţile — între 15 Septembrie şi 1 Octombrie.

Fireşte, totul este supus împrejurărilor politice, desfăşurării lor, de care depinde realizarea proectului Turciei

Trebuia să plouă!.. ...matchul de hockey a fost amânat pentru azi

S'a anunţat deschiderea sezonului de hockey.

Şi, firesţe, a început să plouă. Aşa cum a început să plouă atunci când s'a anunţat deschiderea patinoarului.

La fel s'a întâmplat şi anul trecut şi acum doi ani.

Tradiţia ploioasă a hockeyului nostru se respectă.

Ar putea însă să... înceteze. Suntem doar în Decembrie! In orice caz, matchul de hockey de eri seară s'a amânat pentru astă seară, la ora 10.

Skiul, sport obligatoriu pentru străjerii din regiunile muntoase

F. R. S. pune la dispoziţie instructori

Comandamentul Străjii Ţării a luat o hotărâre de mare importanţă. Recunoscând utilitatea ski-ului nu numai ca educaţie fizică, ci şi pentru apărarea naţională, a decretat acest sport obligator pentru străjerii legionilor din părţile muntoase ale ţării.

D. Teofil Sidorovici, comandantul Străjii Ţării a semnat instrucţiunile pentru organizare şi, de comun acord cu federaţia de ski, vor fi trimeşi în regiunile vizate numeroşi instructori oficiali.

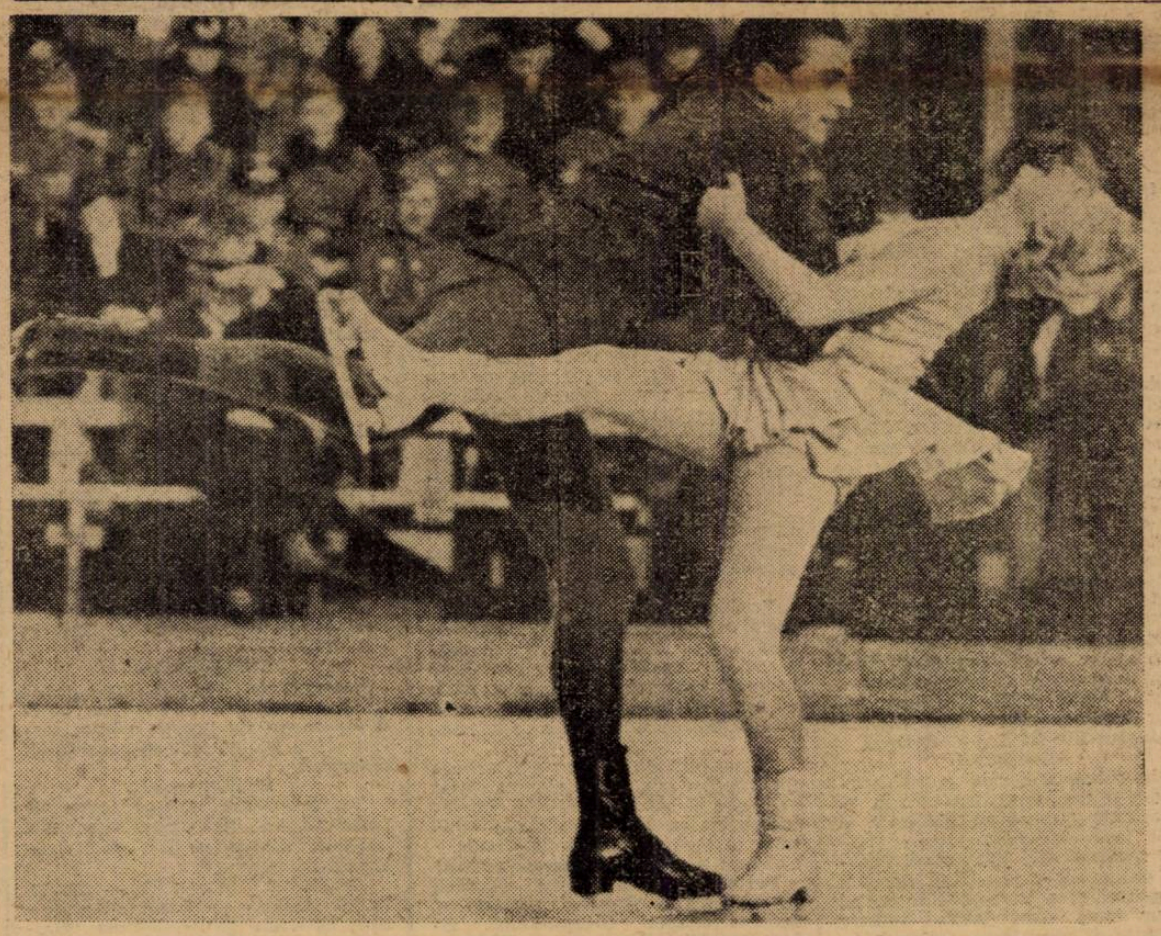

Iată-i pe celebrii fraţi Ilse şi Erik Pausin, pe care un cunoscut conducător de patinaj din Bucureşti îi aduce în fiecare iarnă în Capitală...

KORANYI I va fi angajat de Crişana?

„Nemzeti Sport" — ziarul de specialitate din Budapesta — scrie că gruparea românească Crişana din Oradea va angaja pe cunoscutul internaţional ungur Koranyi I (prietenul lui Bindea...).

Koranyi juca până acum la Nemzeti, care s'a desfiinţat.

In pag. 8-a:

Turneul în Orient a căzut în baltă

Grecia şi Palestina au răspuns negativ

● ● ●

Un reportaj telefonic dela Zagreb

S. K. Jugoslavia învingătoare la Ankara

— Serviciul nostru special —

ANKARA, 9. — Clubul Jugoslavia a susţinut astăzi în localitate primul match din cadrul turneului pe care-l întreprinde în prezent în Turcia.

Belgrădenii au învins echipa Demir Sport cu 3:2 (2:2).

Mâine, S. K. Jugoslavia va întâlni selecţionata oraşului.

Football Football Football Football Football Football Football

Mica este campioana în cea mai tare serie din Divizia Națională B

Priviri retrospective.-Statistică.-Considerațiuni

Clasamentul general

ECHIPE 1939 1940	MICA	CHINEZUL	ELECTRICA	VULTURII	MINERUL	JIUL	GLORIA	C.F.R. SIMERIA	SPARTA	C.F.R. TURNU S.	MATCHURI JUCATE	CÂȘTIG	NULE	PIERD	GOAL DATE	PRIM.	PUNCTE
MICA		3-2	0-1	5-0	5-0	1-0	4-0	1-0	5-1	1-0	9	8	0	1	25	4	16
CHINEZUL	2-3		4-2	2-1	0-1	2-1	6-5	2-1	3-0	5-1	9	7	0	2	26	15	14
ELECTRICA	1-0	2-4		2-0	1-0	2-0	3-2	2-1	3-2	2-3	9	7	0	2	18	12	14
VULTURII	0-5	1-2	0-2		2-1	1-3	2-1	0-0	4-0	1-0	9	4	1	4	11	14	9
MINERUL	0-5	1-0	0-1	1-2		0-0	2-3	2-0	3-1	3-1	9	4	1	4	12	13	9
JIUL	0-1	1-2	0-2	3-1	0-0		2-2	0-1	5-0	2-1	9	3	2	4	13	10	8
GLORIA	0-4	5-6	2-3	1-2	3-2	2-2		4-0	1-1	5-0	9	3	2	4	23	20	8
C.F.R. SIMERIA	0-1	1-2	1-2	0-0	0-2	1-0	0-4		0-0	2-1	9	2	2	5	5	12	6
SPARTA	1-5	0-3	2-3	0-4	1-3	0-5	1-1	0-0		4-1	9	1	2	6	9	25	4
C.F.R. TURNU SEV.	0-1	1-5	3-2	0-1	1-3	1-2	0-5	1-2	1-4		9	1	0	8	8	25	2

IONESCU TRAIAN

In numărul de ieri am publicat seria I-a a Diviziei Naționale B în care F. C. Ploești este campion detașat. In seria II-a, pe care o dăm astăzi, proaspăta promovală Mica din Brad a reușit să devină leader de toamnă cu un minim avantaj de puncte. Intr'adevăr, această serie este cea mai tare din divizia secundă și lupta care se dă pentru supremație va continua la primăvară cu mai mare avânt și interes. Felul cum a fost împărțită această grupă reunește cele mai tari echipe din Transilvania și Oltenia. Singură Timișoara are doi reprezentanți: Chinezul și Electrica. Rezultatele n'au depășit limita adversarilor cari s'au dovedit de forțe aproape egale și au arătat fidel fizionomia partidelor disputate.

Mica, leader valoros

Echipa din Brad cu echipa de anul trecut, care a câștigat campionatul ligii și a făcut o foarte frumoasă figură în Cupa României, este în fruntea echipelor de peste munți. Cel mai greu match, singurul de altfel care l-a și pierdut, a fost cu Electrica la Timișoara. A fost învinsă onorabil cu 1—0 și n'a putut scoate un draw echitabil din cauza unei echipe a liniei de atac. Partida decisivă a fost cu Chinezul pe care l-a învins și a trecut în fruntea clasamentului.

Actualmente, are cea mai bună echipă din seria sa, iar compartimentul apărării imediate este superior multora din prima divizie.

Chinezul-Electrica — Derbyul Timișoarei

Chinezul și Electrica ocupă locurile doi și trei. Chinezul este la egalitate de puncte cu Electrica și ocupă locul doi prin victoria obținută asupra celei din urmă. Matchul dintre ele a constituit derbyul Timișoarei și a revenit Chinezului într'un mod care numai sportiv n'a putut fi considerat. Către sfârșitul jocului, ambele echipe jucau în nouă oameni. Fluerul final i-a găsit însă în... șeapte jucători.

Vulturii și Minerul

Ocupă respectiv locurile patru și cinci. Prima se află înaintea Minerului deoarece a dispus de aceasta din urmă. Echipa lugojenilor a avut „zile negre" și a pierdut matchuri pe care le putem câștiga ușor. Ocupă un loc inferior în situația actuală pe care o va desminți în retur. Minerul a jucat majoritatea matchurilor în deplasare, astfel că în primăvară se va ridica la un loc mai convenabil deoarece avantajul terenului este factorul principal al categoriei.

Jiul-Gloria și... schimbările de formații

Atât Jiul cât și Gloria, ambele trecute prin Divizia Națională A, nu s'au învățat încă minte. Modifică formațiile după orice match jucat, indiferent dacă echipa învinge sau nu. Este o vină de neiertat, care scade moralul jucătorilor și nu poate face altceva mai mult decât slăbirea compartimentelor. Gloria a pierdut din această cauză cu Chinezul la Arad cu Scorul de 6—5 când apărarea n'a știut să se comporte. Și Jiul a pierdut la Simeria însă numai cu 1—0. Aceste înfrângeri le-au costat scump.

C. F. R.-Simeria

Echipa feroviarilor din Simeria, în afară de matchul câștigat cu Jiul a mai luat două puncte dela feroviari din Turnu-Severin. Este la locul predestinat de veleitățile și cerințele grupării. In retur are și mai puține șanse de a se afirma.

Sparta

Promovată în acest an, echipa din Mediaș n'a făcut altceva decât să joace și cât se poate de slab afirmându-se în Cupa României unde a fost eliminată de Venus.

Codașa: C. F. R. (Turnu-Severin)

Feroviarii după malul Dunării au obținut o singură victorie și aceasta asupra timișorenilor. Electrica. Victorie concludentă și a fost obținută în timpul când timișorenii erau leaderi. Deci codașa a bătut fruntașa. Cum, majoritatea matchurilor le-a jucat „acasă", în retur va conduce mai departe lanterna.

Statistică și Retrospecțiuni

Acestea sunt făcute în ceace privesc rezultatele și cari arată fidel situația din clasament.

Cele mai mari scoruri

...au fost de 5—0 și au fost obținute de: Mica, Jiul și Gloria în dauna Vulturilor, Sparta, Minerul și C. F. R. (T. S.). Mica a înregistrat primele două, adică cu Vulturii și Minerul.

Cele mai mici scoruri

...au fost de 1—0 și au fost obținute de: Mica (3), Electrica (2), Vulturii, Minerul și C. F. R. (Simeria).

Cel mai bun goal-average

Mica: 25:4=6,25.

Cel mai slab goal-average

C. F. R. (T. Sev.): 8:25=0,32.

A suferit cele mai puține înfrângeri:

Mica (1).

...și a suferit cele mai multe

C. F. R. (T.) (8).

A înscris cele mai multe goaluri:

Chinezul, 26.

...și invers:

C. F. R. (Sim) 5.

A primit cele mai puține goaluri:

Mica, 4.

...și invers:

C. F. R. (T. Sev.) și Sparta câte 25.

CONCLUZII

Am spus că este cea mai „tare" și bine repartizată această serie deoarece nu s'a produs niciun forfait și nu s'a pierdut niciun match contestat.

Echipa serici

Cea mai bună echipă care se poate forma din grupările cari compun această grupă are următoarea înfățișare:

Pfeillinger (Vulturii) — Iancu, Lungu (Mica) — Codreanu (Gloria), Scovran (Jiul), Micola (Gloria) — Chereșlădeanu (Mica), Bullig (Jiul), Kappa (Electrica), Mustețiu (Vulturii), Maliță (Chinezul).

TR. I.

In sfârșit...

Astăzi se lichidează și campionatul districtual Socec-Lafayette—A.S.C.A.M.

matchul zilei

Odată cu consumarea restanțelor de astăzi, turul campionatului districtual ia sfârșit.

Din diferite motive, campionatul districtual a trebuit să sufere parțial amânări.

Deși ultima, această etapă prezintă în orice caz un interes egal cu al precedentelor, de rezultatul a două din restanțele de astăzi, depinzând titlurile de campion de toamnă a două serii.

SOCEC-LAFAYETTE — ASCAM DERBYUL CATEGORIEI I B ȘI AL ZILEI

Librarii considerați ca siguri campioni ai seriei, au fost nevoiți să cedeze pentru o săptămână locul Metalosportului.

Infrângerea suferită săptămâna trecută nu i-a descurajat pe librari, ceva mai mult, stimulându-i pentru cucerirea matchului de azi.

Desigur că favorit al întâlnirei apare Socec Lafayette, care în plus joacă pe terenul său.

Să nu se uite însă că în cupa României, ASCAM-ul a fost un adversar dârz al librarilor, cărora le-a făcut zile grele.

Jocului technic al gazdelor. ASCAM-ul îi opune un joc de surprindere, cu acțiuni în adâncime foarte periculoase, cari vor da de lucru apărării Socecului.

Dacă vor juca serios și fără a-și desconsidera adversarul, Socec va învinge.

Conduce d. Mitran la ora 16 pe terenul Turda.

LAROMET — VULTURUL DE MARE

Sunt două formații tinere, cari vor lupta dârz pentru victorie.

Matchul prezintă o importanță deosebită pentru Laromet, care, în cazul unei victorii, va termina campion al seriei.

Părerea noastră este că Laromet își va însuși victoria la lupta mare.

Matchul se desfășoară pe terenul STB la ora 14.

COTROCENI — A. S. IMPRIMERIA CAPITALEI

Imprimeria Capitalei întâlnește un adversar periculos și care-i va da de furcă.

Cu toate acestea, credem că va reuși să învingă.

Matchul se joacă pe terenul Militari la ora 14.

Luceafărul (jun.)—Vergu (jun.) eren ASCAM, ora 10. Fav. Luceafărul.

Grupări neafiliate

C. S. CALUGARENI-VITAN 6-1

Pe terenul S. T. B. s'a disputat matchul între Călugăreni și Vitan în cadrul campionatului organizat de „Frontul Asiguraților". Categorica victorie obținută de Călugăreni este deplin meritată, deoarece au fost cu mult superiori adversarului. Dela Călugăreni s'au remarcat întreaga echipă în special înaintarea. Au marcat în ordine pentru Călugăreni următorii: Crăciun (4), Georgică (1), Tudorel (1) iar dela învinși a marcat Lazăr.

C. S. CALUGARENI: Gică, Enescu, Vasoti; Titi, Naie, Mircea; Crăciun, Ilie, Georgică, Petruș și Tudorică.

A. S. ROMANA-DOBROEȘTI 5-1 (1-0)

Miercuri, 6 Decembrie, s'a jucat pe terenul Dobroești matchul de mai sus, contând pentru campionatul grupărilor neafiliate. Punctele învingătorilor au fost marcate de Gigi 2, Maria, Tolică și Petre.

Dela Română a jucat bine Costel, Cojocaru, Marin, Tolică și Luciu. Română a jucat în următoarea formație: Nichifor, Luciu, Costică, Pavel, Costel, Cojocaru, Petre, Tolică, Relu, Maria și Gigi.

F. C. APUSENI-A. S. TREI STELE

Gruparea F. C. Apuseni se va întâlni Duminică, 10 Decembrie 1939, într'un match amical cu gruparea A. S. Trei Stele. Matchul se va disputa pe terenul Floreasca și va începe la orele 14 fix.

F. C. Apuseni: Georgescu, Spirescu I, Rogozea, Sterescu, Ionescu, Zaharia, Ion, Spirescu II, Sandi, Crețeanu, Ciuc.

A. S. Trei Stele: Florescu, Sandu, Aurel, Tis, Boieru, Jean, Chelement, Rusu, Turcu, Mitică, Mihică.

Convocări

● **„Vulturul de Mare"** convoacă azi, Duminică 10 Decembrie, ora 18 precis, pe terenul S. T. B., pentru matchul cu Laromet, pe următorii jucători: Rozescu, Vulcan, Gherase, Hermut, Eftimie, Casa, Maxim, Muta, Mircea, Cercelaru, Vily, Rafael, Popescu, Manolescu și Drăghici, cei ce vor lipsi vor fi aspru sancționați.

După match conducerea clubului va da o agapă echipei în vederea închiderii stagiunei.

● **„Arsenal"** roagă insistent pe toți jucătorii săi, să fie prezenți aci la ora 9.15 pe terenul „Velodrom" în vederea matchului amical (examen) cu „Viforul Dacia".

SPECTACOLE

Teatre

OPERA: matineu: Nunta în Carpați și Hänsel și Grettel; seara: Flautul fermecat.

NAȚIONAL: matineu: Scrisoarea pierdută; seara: Nu te iubesc.

STUDIO: matineu: Fericirea mea; seara: Acolo departe.

REGINA MARIA: matineu: Foc și pară; seara; Părinții teribili.

SĂRINDAR: ora 10: Aproape de cer; ora 2: Figurantul; ora 6: Calul năsdrăvan; seara: Figurantul.

MUNCĂ ȘI VOE BUNĂ: matineu: Păpușa cu p. rupt și Motanul; seara: Nuntă pe datorie.

COMOEDIA: ora 3: Două palme; ora 6: Păiajenul; seara: Două palme.

TEATRUL VESEL LA SAVOY: Părintele cățeilor.

ALHAMBRA: Alhambra 4.12.86.

LIGA CULTURALĂ: Fiecare cum vede.

ALHAMBRA BABY: Alhambra Baby.

TEATR. RELIGIOS: Maica Taisia.

Cinematografe

ARO: „O noapte de pomină" cu G. Timică și Dina Cocea Complectare: film cultural; jurnal

CARLTON: „Moulin Rouge" și Jurnal nou Fox.

SCALA: „Brigada Nordului" și Jurnal Paramount.

TRIANON: Raimu în Paris... la miezul nopții, Jurnal Paramount și Imblânzitorul de lei.

ARPA: „Crima din Linia Maginot"

FEMINA: Union Pacific.

SELECT: Cei trei mușchetari.

PALAS BULEVARD: Oameni de sacrificiu și Atac în Mediterana.

REGAL: „Orașul Blestemaților" și Jurnal Paramount.

CAPITOL: Se aprind făcliile (film românesc) și jurnal Metro.

FORUM: Femei în alb și Totul pentru dragoste.

ELISEE: Cheia de aur, jurnal O. N. C., Paramount și dansuri și cânteoe rusești.

OMNIA: Doamna din Malacca și Bătălia aurului.

ROXY: Stan și Bran în Eroi fără voe, jurnal și completare.

RIALTO: Conflict și Vis de tinerețe.

AIDA: Poltava și Fecioara de azi.

AMERICAN: Ea și el și Trustul veseliei.

BIZANTIN: Gunga Din și Te'nvăț eu minte.

BARCELONA: Turra, zeița junglei și Satana în frac.

CARMEN: Mireasa fugară și Ingerii infernului.

COTROCENI: Vis de tinerețe și Suflete în ceață.

DIANA: Hanul groazei și Tigrul din Arizona

DACIA: Rendez-vous pe Riviera și Misterele Africei.

DICHIU: Nevasta brutarului și Rivalii

EDISON: Prizonierul din Zenda, Evadatul 320 și trupă de reviste.

FRANKLIN: Eroul dela Marna și Dubla existență a d-rului Clitterhouse.

FLORIDA: Sabotaj și Suzana.

GRIVIȚEI: Jertfa supremă și Honolulu.

GRAND: Stăpânul junglei (operă completă).

GLORIA: Ea și el și Nu vreau să mor

ILEANA: Kentucky și In zori de zi.

LIZEANU: Suez și Valea giganților.

LUCIFER (Calea Dudești 97): Prinț și Cerșetor și Scandal fără motiv.

LIA: Jertfa supremă și Honolulu.

MARCONI: Bengali, Jurnal românesc și Paramount și trupă de reviste.

MODEL: Ultima baricadă și Tu și eu

mânesc), Sergentul Berry și jurnal.

MARNA: Visul unei prințese, Prizoniera din Sing-Sing și trupă de reviste.

MILANO: Tentație și Citadela.

MIORIȚA: Poveste tristă (film ro-

NISSA: Masca eternă și Valsul nemuritor.

NERO: Valsul nemuritor și Poltava.

NONI: Fiul păcatului și Bill Gaxon.

ODEON: Oameni de sacrificiu și Pracul verde

PACHE: Adio pentru totdeauna și Panică în Univers.

PARIS: Gangsterii din New-York, Secrete conjugale și jurnal.

REX: Desmoșteniții soartei și In zori de zi.

RAHOVA: Ea și el și Un inger de fată.

SPLENDID: Franța este apărată, Cuibul fericirei și jurnal

TRIUMF: Trei camarazi și O familie trăsnită.

TOMIS: Doi camarazi, jurnal și completare.

UNIREA: Viață de artist și Alibiul.

UNIC: Fecioara de azi și Supremul jertfă.

VOLGA: Noaptea amintirilor și Parada tinereții.

VOLTA-BUZEȘTI: Serenada primăverii și Andy Hardy iubește.

VENUS: Viață de artist, Revista revistelor și Jurnal

VERGU: Oameni de mâine și D-nul și d-na Detectiv.

Football Football Football Football

Oricum, mereu în frunte

2. RIPENSIA echipa tinerilor și a bătrânilor, cu cele 37 de modificări...

...Unele mult prea fanteziste.—In toamnă, timișorenii nu au ocupat alte locuri decât 2, 3, 4 sau 5.—O regulă generală: după o victorie, un match nul sau un eșec.— Din 19 jucători, numai doi au jucat toate partidele.—Un „atac de aur" transformat în metal ieftin

Echipa de tranzacție

Ripensia, echipa care altădată nu avea rival în lupta pentru titlul național, astăzi **luptă ca oricare altă formație**, cu aceleași șanse, pentru un loc în clasament.

Nu-i nici decadență și nici altceva, ci un fapt firesc în această transformare a timișorenilor: **echipa de aur** s'a uzat și o improspătare se impunea. Elementelor tinere li s'a făcut loc în prima echipă (politică înțeleaptă) și astăzi Ripensia trăește acea perioadă de tranziție când „bătrânii" — unii — mai sunt menținuți până la experimentarea tinerilor.

De aceea, Ripensia a avut o comportare inegală în cursul campionatului de toamnă. Încă un motiv: a utilizat prea mulți jucători (19) și echipa și-a modificat-o într'un singur post numai de două ori! In restul etapelor, a utilizat formații aproape complect schimbate cu destulă și curioasă fantezie.

Totuși, în ciuda acestui fapt, comportarea a fost mulțumitoare, chiar peste așteptări uneori, deși după o victorie a urmat întotdeauna un match nul sau un eșec.

Locul pe care-l deține în clasamentul de toamnă se datorește și acestei comportări, dar și rezultatelor obținute de candidații la acelaș loc, în compania celorlalte echipe. Deci, unor împrejurări favorabile.

Un amănunt: Ripensia n'a ocupat o singură dată măcar locul întâi, dar nici mai jos de locul 5 nu s'a clasat în toamnă.

O VICTORIE, UN DRAW SAU UN EȘEC

Curioasă și... plină de peripetii a fost comportarea Ripensiei în tur. Se și vede din rezultatele obținute:

RIPENSIA	— JUVENTUS	3—0
	— U. D. R.	4—4
	— GLORIA C.F.R.	2-0
	— UNIREA TR.	0-1
	— CARPAȚI	1-0
	— RAPID	2-3
	— VICTORIA	2-1
	—SP. STUDENȚESC	2-2
	— AMEFA	0-3
	— VENUS	2-1
	— C. A. M. T.	1-1

O remarcă foarte caracteristică: timișorenii n'au reușit două victorii consecutive. După o victorie a urmat imediat un match nul s'au un eșec.

ECHIPA CU MULTE, FOARTE MULTE MODIFICĂRI

De ce aceste rezultate?

Poate din cauza deplasărilor sau și a faptului că Ripensia și-a modificat prea des echipa dela match la match.

Timișorenii au utilizat în 11 matchuri 11 formații: echipa cu care au început campionatul s'a modificat de 2 ori într'un singur post, de 2 ori în 2 posturi, de 2 ori în 4 posturi, de 3 ori în 5 posturi și odată în... 8 posturi.

Faptul se explică așa cum am arătat la începutul acestor rân-

KOTORMANY

duri: perioadă de tranziție spre echipa definitivă. Și prin fantezie, desigur...

CELE 11 FORMAȚII

Cu titlul de curiozitate dăm cele 11 formații ale Ripensiei:

1. — Pavlovici-Oprean, Regdom-Simatoc, Cotormani Lazăr-Beke, Andreescu, Mioc, Jifkovici, Ciolac.
2. — Pavlovici-Regdom, Cotormani-Simatoc, Nagy, Gall-Haas, Beke, Marcu, Jifkovici, Dobay.
3. — Pavlovici-Oprean, Regdom-Simatoc, Cotormani, Gall-Haas, Mioc, Marcu, Jifkovici, Dobay.
4. — Taenzer a intrat în locul lui Haas. Restul a rămas nemodificat.
5. — Atacul a avut forma următoare: Taenzer, Nagy, Andreescu, Marcu, Haas.
6. — Pavlovici-Bürger, Regdom-Oprean, Cotormani, Gall-Taenzer, Simatoc, Ciolac, Marcu, Dobay.
7. — Pavlovici-Oprean, Regdom-Nagy, Cotormani, Gall-Taenzer, Ciolac, Marcu, Jifkovici, Dobay.
8. — Nagy a luat locul lui Gall, Simatoc al lui Nagy și Andreescu al lui Ciolac.
9. — Gall a înlocuit pe Nagy.
10. — Pavlovici-Dobay, Regdom-Simatoc, Cotormani, Gall-Haas, Oprean, Marcu, Jifkovici, Taenzer.
11. — fundași au jucat Kungl și Dobay.

In total, deci, 37 modificări.

NUMAI PAVLOVICI ȘI COTORMANI

Cum se vede, Ripensia a întrebuințat 19 jucători, dintre care numai doi au jucat în toate 11 matchuri: Cotormani și Pavlovici, care — în general — a avut o comportare excelentă.

GOAL-GETTERII ECHIPEI

Un amănunt demn de relevat îl constitue faptul că atacul — care altădată era foarte eficace — a dat numai 19 goaluri față de 16 primite (goal-average: 1,18).

Iată și autorii celor 19 goaluri:

6 goluri: Marcu.

4 goluri: Haas.

2 goluri: Simatoc, Cotormani, Dobay.

1 goal: Mioc, Jifkovici, Oprean.

Simatoc a transformat cele 2 penaltyuri ale Ripensiei.

Bilanțul complect: 11 jocuri, 5 victorii, 3 drawuri, 3 eșecuri, 19 goaluri date, 16 primite, 14 puncte.

JOLLY-JOCKER-II

Jucătorii care au ocupat mai multe posturi (jolly-jocker-ii): Oprean, Dobay, Ciolac, Cotormani, Haas, Nagy, Simatoc, Taenzer, Marcu, Beke și Andreescu.

INTOTDEAUNA IN FRUNTE...

In sfârșit, iată locurile ocupate de Ripensia în clasamentul din toamnă și programul din primăvară:

Etapa I:	locul	2
Etapa II:	„	4
Etapa III:	„	2
Etapa IV:	„	4
Etapa V:	„	4
Etapa VI:	„	5
Etapa VII:	„	5
Etapa VIII:	„	3
Etapa IX:	„	4
Etapa X:	„	3
Etapa XI:	„	2

6 DEPLASĂRI LA RETUR

La primăvară, iată ce are de jucat:

25 Februarie: cu Juventus, la București.
3 Martie: cu U.D.R., la Reșița.
10 Martie: cu Gloria C.F.R., la Timișoara.
24 Martie: cu Unirea Tr., la Timișoara.
21 Aprilie: cu Carpați, la Baia Mare.
28 Aprilie: cu Rapid, la Timișoara.
5 Mai: cu Victoria, la Cluj.
12 Mai: cu Sp. Stud., la București.
26 Mai: cu AMEFA, la Timișoara.
2 Iunie: cu Venus, la București.
9 Iunie: cu CAMT., la Timișoara.

— g. —

Ce scrie „Nemzeti Sport" despre conferința dela Budapesta

Am anunțat acum câteva zile că la 13 și 14 Ianuarie va avea loc la Budapesta conferința C. E. C., și a Cupei Europei de Sud-Est.

Iată ce scrie „Nemzeti-Sport" în legătură cu aceasta:

„Conferința va avea loc la Budapesta la 13 și 14 Ianuarie. Invitațiile au fost trimise la Roma, Belgrad și București. Deasemenea, M. L. Sz. a invitat și federația germană și cehă. Delegații străini vor fi invitații M. L. Sz.-ului.

„D. Liviu Iuga a comunicat telefonic că România va participa la conferință. Acelaș răspuns t-a dat și forul italian".

Vif. Dacia și Arsenal se întâlnesc într'o partidă amicală

Pe terenul Velodrom se desfășoară o partidă amicală între Viforul Dacia și Arsenal.

Precum se știe, în campionat Vif. Dacia a sdrobit pe Arsenal cu scorul de 10:0.

Astfel, matchul de astăzi contează și ca o revanșă, ai cărei favoriți rămân tot galbenii.

NEVRARGYL
Dr BOUSQUET
CALMEAZĂ IMEDIAT DURERILE DE CAP ȘI ORI CE NEVRALGII
In cutii a 3 tablete și a 20 tablete.

Turneul C. A. M. T. în cifre...

Timișorenii susțin șapte matchuri în trei țări și vor utiliza numai jucătorii lor

Inainte de sfârșitul turului campionatului actual, mai multe echipe din divizia națională au anunțat tratative cu Orientul pentru turnee în una sau mai multe țări.

Până la urmă însă numai clubul timișorean C.A.M.T. a reușit să-și perfecteze turneul, ca în fiecare iarnă dealtfel, de câțiva ani încoace.

MATCHURI IN GRECIA, PALESTINA ȘI TURCIA

Timișorenii au angajat până acum șeapte matchuri și anume:

24, 25 și 26 Decembrie la Atena (cu AEK, Apolion și Panathinaikos).

1—14 Ianuarie în Palestina.

14—20 Ianuarie la Ankara

CAT PRIMEȘTE C.A.M.T.

Pentru aceste jocuri timișorenii primesc în total aproximativ 650.000 lei împărțiți astfel:

100.000 Drahme din Grecia.
200 Lire sterline din Palestina.
1500 Lire otomane din Turcia.

LOTUL JUCATORILOR

Echipa română deplasează în Orient sub conducerea d-lui Latter următorul lot de jucători:

Eichler, Chiroiu, Galgoczy, Iliaș, Hoffmann, Ianossy, Bindea, Korony, Reuter, Szeles, Bücher, Ciobanu, Possak, Cota, Perzan, Gerber și Söcs.

Cum se vede, timișorenii nu fac apel la serviciile lui Wetzer III, Thierjung și nici ale lui Befa, cum s'a anunțat.

Astăzi, campionat în Italia și Ungaria

Finala Cupei Svetkovici în Iugoslavia

ITALIA

Divizia A

Bologna: Bologna—Juventus.
Novara: Novara—Venezia.
Roma: Lazio—Napoli.
Milano: Milano—Liguria.
Genova: Genova—Ambrosiana.
Florența: Fiorentina—Roma.
Torino: Torino—Triestina.
Bari: Bari—Modena.

Divizia B

Catania: Catania—Pisa.
Bergamo: Atlanta—Vigevano.
Alessandria: Alessandria-Livorno.
Padova: Padova—Molinella.
Udine: Udinese—Brescia.
Vercelli: Pro Vercelli—Palermo.
Siena: Siena—Verona.
Lucca: Lucchesse—Sauremese.
Lodi: Fanfulla—Anconitana.

UNGARIA

Taxi—Haladas.
Hungaria—Toerekves.
Gamma—Ferencvaros.
Kispest—Kassa.
Elektromos—Bocsai.
Szolnok—Szeged.

JUGOSLAVIA

Cupa „Svetkovici"

Belgrad: Beogradsky-Gradjansky.
Borovo: Bara—Bacika.

Covaci (Metalosport): ultimul înscris la școala națională de antrenori

Ultimul înscris la Școala Națională de antrenori este Covaci, care a fost antrenorul Universității din Cluj și antrenează în prezent pe Metalosport din Ferdinand, una din echipele cu cea mai frumoasă carieră în Cupa României.

Covaci nu va audia toate cursurile și va da numai examen pentrucă nu poate rămâne mult timp în București.

Credem că dată fiind valoarea de antrenor a lui Covaci, gruparea din Ferdinand îi va înlesni o participare mai regulată la cursurile școalei.

Georgescu dela Luceafărul va trece la Ferroemail

Ferroemail din Ploești are pe planul întâi achiziționarea a doi fundași și a unui centru-atacant. Au fost solicitați astfel Georgescu dela Luceafărul și un centru atacant tot din district. Pentru acești doi jucători, ploeștenii au oferit 60.000 lei. Cum Luceafărul are astăzi fosta formație a juniorilor Venusului de anul trecut, primul a fost mai ușor de discutat deoarece este ținut pe tușe. El va trece în Februarie la Ferroemail, deoarece îi expiră contractul. La bună înțelegere, ploeștenii oferise 30.000 lei. Bucureștenii au vrut însă 50.000 ceeace nu i s'a acordat și Georgescu așteaptă luna Februarie.

Olimpia întâlnește astăzi echipa antrenorilor

Campioana de toamnă a cat. I seria A, Olympia, întâlnește echipa antrenorilor pe arena A. C. S A. la ora 10

Alb-negri cari au luat cu brio campionatul seriei sale, n'au înțeles să stea atâta timp cât vremea permite, ci a angajat acest match, care indiferent de rezultat, nu prezintă o importanță prea mare.

Bineînțeles că favorita matchului este Olympia.

Hipism

Azi, la Băneasa-Trap

Alergări de dimineață

Clasament oficial

Cei mai buni cai ai Ungariei

După aprecierea handicapeurului Jockey Clubului dela Budapesta

După sezonul care s'a sfârșit, s'a publicat zilele trecute în Ungaria handicapul general al cailor de pur sânge.

Pentru noi acest fapt prezintă o mare importanță, întrucât avem cai pe care i-am importat anul acesta — și care deci figurează pe acest handicap — și prin linia cărora putem stabili un raport de forțe dintre caii de pur sânge din țară și cei din țara vecină.

In handicap figurează 394 cai repartizați pe vârste astfel: 152 de doi ani, 107 de 3 ani și 136 de patru ani și mai sus. Ne vom ocupa astăzi de vârstnici și de caii de 3 ani.

TOT BARSONY CAMPION...

Primul este tot BARSONY caș anul trecut, fiind în fruntea handicapului și față de caii de doi și trei ani.

Campionul turfului maghiar nu este un concurent de probe clasice ce comportă parcursuri lungi. Este însă un exceptional flyer, cal înzestrat cu o iuțeală formidabilă. Descinde din Blanc și Vilma II.

CABALA (Caissot și Rabba), figurează la locul al doilea. Cea mai însemnată ispravă a lui din anul prezent este victoria premiul Millenium în care purta 65 kg.

RIANAS este al treilea. Fiul lui Gabelon cu Repcze s'a afirmat la 2 ani ca un mare campion. Și anul acesta s'a comportat bine însă numai pe parcursurile scurte.

Campionul patru anilor, BERNADOTTE, (Franklin și Bellerine), este al patrulea.

VINKO H. (Honpolgar și Pimpo), a fost cumpărat cu 10.000 pengö, reușind ca în acest an să se afirme printre cei mai buni cai ai Ungariei.

Câștigătorul Derbyului din 1938, ALIBI, (Aditi și Aod), ocupă un loc bun în comparație cu numărul mic al alergărilor disputate.

Dintre caii cari au activat la noi anul acesta figurează pe acest handicap CREDO cu 78½.

Sunt și mulți cai modești și la Budapesta. In acest sens este concludent că acești 136 cai de patru ani și mai sus sunt eșalonați pe o scară de 46 kilograme.

Publicăm lista primilor 50 cu vârsta respectivă:

5 Barsony	95
5 Cabala	93
5 Rianas	88½
4 Bernadote	84
4 Vinko H	86
4 Alibi	85½
6 Boss	84½
6 Primas	84
4 Dugo	83½
4 Hős	83
4 Oculi	83
4 Agrippina	82
5 Jonathan	82
4 Nordurind	82
4 Progressiva	82
5 Csaklyas	81½
4 Dragonyos	81½
4 Abrand	80
4 Druzsa	79½
4 Seregely	79½
4 Jedina	79
4 Juno	79
6 Ciro	78½
5 CREDO	78½
5 Centy-Pelja	78½
6 Mayerling	78½
4 Szepes	78½
5 Aprilia	78
5 Aszfaltbetyar	78
5 Cipo	78
5 Farandola	78
4 Dauko Pista	77½
4 Askari	77
5 Gyongy	77
4 Rejtveny	77
5 Mister Chum	76½
4 Tisane	76½
4 Martini	76
5 Ereszd el	75½
6 Napnyugta	75½
v. Amades	75
4 Pir	75
6 Tator	74½
4 Virtus	74½
4 Babona	74
4 Janicsar	74
6 Nowhere	74
4 Perelö	74
4 Diktator	73½
4 Kawaly	73½
4 Mirevalo	73
4 Top Hat	73

IN FRUNTEA 3 ANILOR IAPA ALOM

Cel mai bun trei ani s'a dovedit a fi ALOM, o iapă din Major și Afrikanerin. Pe parcursurile scurte s'a dovedit excepțională, reușind să învingă printre alții chiar pe Barsony, campionul turfului.

Socotită la început o iapă cu aptitudinile limitate, a fost încercată mai târziu și pe parcursuri medii comportându-se deasemeni strălucit.

PUCZUR (Caissot și Apropos), câștigător al Derbyului — în care a fost fugit ca auxiliar pentru Henrico — figurează în locul al doilea. Alergarea lui din Derby a fost o adevărată relevație, reușind să câștige din cap în cap.

Al treilea este un fiu al lui Santorb cu Kosmos, SZAJKO. După ce și-a însușit premiul Sf. Ștefan a cucerit — după o luptă crâncenă — Saint Legerul.

GLADIATOR, (Ricsay și Gutrune), a fost campionul armăsarilor de doi ani. Prin victoria lui printr'o alergare ce comporta 2800 metri a infirmat părerea că este un cal de distanță scurtă. După tată Gladiator este frate cu Ricsay.

Figurând în mai toate alergările disputate, ALDERSOT s'a plasat la loc onorabil.

Favorit mare în Derby, HENRICUS nu s'a plasat în clasica alergare după ce până atunci câștigase toate alergările premergătoare.

Henricus descinde din Caissot și Add ide!

HIU (Weissdorn și Hajnal), a treminat al doilea în Derby și al treilea în Saint Leger.

Din rest trebue menționată MELOYN care nu a fost învinsă. Printre victoriile repurtate cea mai însemnată este cea din premiul Dianei.

Campioana generației dela doi ani LOCARNO, figurează la 79 kg.

Mai jos publicăm lista primilor 50.

Găsim printre ei pe COLOMBO, ORION, ETELKEZ, PALY și TALALKO.

Primul a fost trimis în Ungaria unde a dispus de mai multe curse, iar ceilalți importați.

Ei ne slujesc ca mijloc de comparație între caii din Ungaria și cei dela noi.

Alom	89
Puczur	88½
Szajko	88½
Gladiator	88
Aldershot	87½
Henricus	86
Hiu	85½
Indolent	85
Meloyn	85
Simonel	84
Nemes	83½
Bandita	83
Cadorna	82½
Parma	82½
Sandstorm	82½
Terno	82
Recalcitrante	81½
St. Galen	80½
Berta	80
Ezredes	80
Kevelaz	79½
Malert	79½
Casque	78½
Muzsika	78½
Ezresbanko	78
Soros	77
Jol van	76½
Szegenymber	76
Canio	75½
COLOMBO	75
Senontas	75
Perepurty	74
Szamado	74
Patago	73½
Obalka	73
Sacrilege	73
Salvia	73
Tritogenia	73
Natarius	72½
Sunion	72½
Maskor	72
ORION	72
Dinka	71½
Hernad	71½
Tigar	71
Ferto	70½
Mafalda II	70½
Fricasse	70
Hidalgo	69

INTRE CAII NOSTRI ȘI CEI DIN UNGARIA

Prin liniile pe care le avem, putem face o comparație între caii noștri și cei ai Ungariei.

Rezultă că fruntașii turfului nostru nu sunt mult sub cei ai Ungariei. Brancas, Napiom, Mitsouko III, Boeru, Buburel s'ar putea măsura cu succes cu bunii cai din țara vecină.

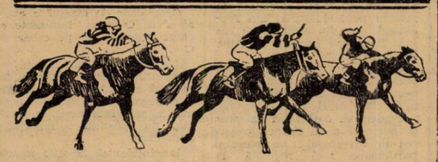

Marele număr de concurenți formează punctul forte al reuniunii: 74 cai in 7 curse

Ghid și Amilkar se întâlnesc în premiul Verdi Premiul Cecilia, cea mai deschisă probă a zilei

Reuniunea de astăzi de dimineață, dela Băneasa-Trap, prezintă caracteristicile, cari stau la baza reușitei: un mare număr de concurenți pe program.

In cele șapte probe vor fugi 74 de trăpași, deci o medie de peste 10 cai de alergare.

Intrecerea de vedete este premiul Verdi, în care remarcăm pe Ghid—revelația ultimei reuniuni — și Amilkar, unul din marii specialiști ai terenului și ai distanței.

In ceia ce privește alergarea care se anunță cea mai spectaculoasă, remarcăm premiul Cecilia.

Cine va câștiga?

PREMIUL CONTONDER

Brad are o cursă excelentă, în compania iepei americane Little Orphan și a Iubitei. Dacă va repeta valoarea din ziua aceia va reuși să învingă pe Poenița, care se anunță principala lui adversară, cu condiția însă să scape de galopuri. O șansă frumoasă mai are și Tufănica.

Indicăm: BRAD, Poenița.

PREMIUL CHARMION

Don este actualmente într'o formă bună, care îi va permite să câștige această încercare unde nu trebue să se teamă decât de Bistricioara și Iarba. Aceste două iepe s'au întâlnit ultima oară la 80 de metri și au terminat foarte aproape una de alta.

Indicăm: DON, Bistricioara, Iarba.

PREMIUL CAVALIER

Peter Worty a dovedit, cu ocazia ultimei reuniuni, că se împacă de minune cu conducerea lui Szabo și că deține o formă acceptabilă. De aceea îl vom prefera lui Jack și Lugoj. Mare șansă are și Răsura, dar necorectitudinea ei ne determină să o neglijăm.

Indicăm: PETER WORTY, Jack, Lugoj.

PREMIUL CARAMEL

Giovinezza II, în baza ultimelor ei exhibiții, ar trebui să câștige în acest lot de mediocrități. Peter Volo și Dudu Gordon sunt indicațiile noastre pentru locurile următoare, deși niciunul, nici celălalt nu excelează în regularitate. Outsideră este Lilia.

Indicăm: GIOVINEZZA II, Peter Volo, Dudu Gordon.

PREMIUL VERDI

Ar fi de ales între Ghid și Amilkar. Cel de al doilea prezintă o ultimă performanță foarte bună. Nu este însă exclus să-și fi lăsat forma în acea cursă. De aceia îl vom instala favorit pe Amilkar, pentru care terenul și distanța se potrivesc de minune. Pentru locul al treilea, menționăm pe Uța.

Indicăm: AMILKAR, Ghid, Uța.

PREMIUL CRUSADER

O alergare foarte grea, Pot termina victorioși: Grozava, Voința, Sultan II, Busuioc și Sorvanet. Grozava, cu viteza ei inițială, își poate asigura un avantaj care să-i aducă victoria, mai ales că nu întâlnește adversari cu finish. Voința a marcat cele mai bune valori pe terenul moale. De aceia, cu Fischer, nu este exclus să figureze în acest lot. Pentru locul al treilea reținem un alt specialist al terenului: Sultan II.

Indicăm: GROZAVA, Voința, Sultan II.

PREMIUL CECILIA

Șansele sunt admirabil echilibrate. Il alegem pe King Worthy, a cărui cursă în compania iepei Katy Caid, este concludentă. Pentru celelalte locuri remarcăm pe Sonya Worthy și Cupidon.

Indicăm: KING WORTHY, Sonya Worty, Cupidon.

CONCURENȚI DECLARAȚI OFICIAL

Premiul CONTONDER Condiție — 13.000 lei

Sultana	2140 Moldovan
Brad	2180 Fischer
Fudul	2180 Ghinea
Tufănica	2200 Galdaev
Geisha	2200 Podoleacov
Poenița	2240 Szabo

Premiul CHARMION Condiție — 13.000 lei

Uraca	1680 Moldovan
Zznoza	1700 Thal
Năluca	1700 Tassopol
Fusta II	1720 Ghinea
Iarba	1720 Lucan
Lut	1740 Galdaev
Puța	1760 Borisiac
Țara	1760 Drăgotescu
Bănuța	1760 Gram
Bistricioara	1800 Raymer
Ialpug	1820 Fischer
Don	1840 Pavlic

Premiul CAVALIER Handicap — 13.000 lei

Călin	2100 Dobrescu
G-ral Worthy	2120 Crotenco
Elena	2140 Brânzea
Lugoj	2160 Tasopol
Răsura	2160 Galdaev
Jack	2160 Fischer
Harry Boy	2160 Ghinea
Peter Worthy	2180 Szabo

Premiul CARAMEL Handicap — 13.000 lei

Ikar	1700 Borisiac
Peggy Worthy	1700 Crotenco
Victoria	1700 Catană
Domnia	1700 Corol
Păduret II	1700 A. Bota
Ulm	1700 Pavlic
Uria	1720 Moldovanu
Lilia	1740 Ghinea
Furor	1760 D-trescu
Dudu Gordon	1760 Galdaev
Peter Volo	1760 Cercasov
Columbus	1780 Grünwald
Cina	1780 Tassopol
Giovinezza II	1800 Podoleacov

Premiul VERDI Condiție — 18.000 lei

Uța	1720 Pavlic
Rota	1720 Raymer
Katy Clair	1740 Corol
Edith	1740 Fischer
Ducesa	1740 Tassopol
Theodora	1740 Bordei
Hanibal II	1760 Dobrescu
Tutun	1760 Ghinea
Valențio	1760 Crainic
Amilkar	1780 Galdaev
Ghid	1800 A-sky

Premiul CRUSADER Performanță — 13.000 lei

Rozina	1720 Ghinea
Pan Worthy	1740 Borisiac
Diadia Lul	1740 Raymer
Paj Axtell	1740 Corol
Peter Gordon	1760 Crotenco
Sorana	1760 Moldovan
Grozava	1760 Lucan
Voința	1780 Fischer
Sultan II	1780 Galdaev
Domnica	1780 Brânzea
Makrele	1780 Brânzea
Busuioc	1780 Teofil
Sorvanet	1800 Pavlic

Premiul CECILIA Handicap — 15.000 lei

Inel	1700 Brânzea
Isabela	1700 Crotenco
Ciclop	1720 Raymer
Sonia W.	1720 Corol
Handicap	1720 Borisiac
King Worthy	1760 Ghinea
Cupidon	1760 Dobrescu
Catinca	1760 Teofil
Centaur	1760 Crainic
Bruma II	1760 Lucan

INFORMAȚII

● D. G. CIOLAC, membru în comitetul societății hipice române de trap, a suferit un accident destul de serios. Răsturnându-se trăsura în care călătorea, și-a fracturat rotula piciorului. A fost internat la sanatoriul Elisabeta. Ii urăm grabnică însănătoșire.

GALOP

● D. B. CATARGI, însoțit de d. C. Pavelescu, a inspectat herghelia Târgșor. D-sa a găsit o perfectă rânduială. Herghelia luând o mare extensiune, care se va accentua în sezonul de montă, ar părea necesară numirea unei persoane care să se ocupe de partea administrativă.

● MARȚI, comitetul Jockey Clubului ține ședință. Se vor fixa cu această ocazie și condițiunile de înscriere la monta lui Birmah și Son in Love, precum și prețul montei.

Este probabilă menținerea vechilor condițiuni.

PRONOSTICURILE PRESEI

ZIARELE	Premiul Contonder	Premiul Charmion	Premiul Cavalier	Premiul Caramel	Premiul Verdi	Premiul Crusader	Premiul Cecilia
Universul-Sport	Brad Poenița	Don Bistric	Peter Worthy Jack	Giovinezza II Dudu Gordon	Amilkar Ghid	Grozava Voința	King Worthy Sonya Worthy
Gazeta Sport.	Brad Poenița	Iarba Bistric	Harry Boy Jack	Giovinezza II Peter Volo	Amilkar Ghid	Sorvanet Sonora	Centaur Handicap
Universul	Poenița Tufănica	Don Iarba	Jack Peter Worthy	Peter Volo Giovinezza II	Ghid Amilkar	Sorvanet Grozava	Centaur King Worthy
Curentul	Sultana Brad	Bistric Ialpug	Călin G-ral Worthy	Uria Peter Volo	Gr. Sterea Ghid	Paj Axtell Grozava	Handicap Sonia Worthy
România	Brad Geisha	Uraca Bistric	Jack Răsura	Ulm Peter Volo	Uța Amilkar	Sorvanet Voința	Bruma II Centaur
Timpul	Brad Tufănica	Iarba Țara	Răsura Jack	Peter Volo Dudu Gordon	Uța Ghid	Voința Sorvanet	Handicap Catinca
Ordinea	Brad Tufănica	Don Iarba	Harry Boy Jack	Ulm Peter Volo	Amilkar Ghid	Grozava Sonora	Handicap Cupidon
Seara	Brad Poenița	Don Puța	Jack Răsura	Giovinezza II Lilia	Amilkar Ghid	Makrele Grozava	Bruma II Catinca
Semnalul	Poenița Geisha	Bistric Don	Răsura Jack	Păduret II Cina	Ghid Uța	Sonora Sorvanet	Handicap Centaur
Evenimentul	Poenița Brad	Don Bănuța	Jack Răsura	Giovinezza II Peter Volo	Ghid Amilkar	Grozava Makrele	Centaur Bruma II
Cei mai indicați	Brad 6 Poenița 3 Sultana 1	Don 5 Bistric Iarba Uraca	Jack 4 Harry Boy 2 Răsura 2 Călin 1	Giovinezza II Peter Volo 2 Ulm 2 Păduret II 1 Uria 1	Gr. Sterea 5 Ghid 3 Uța 2	Grozava 3 Sorvanet 3 Voința 1 Sonora 1 Paj Axtell Makrele 1	Handicap 4 Centaur 3 Bruma II 2 King Worthy 1

Vedetele turfului englez

Blue Peter, primul în clasamentul

cailor de pur sânge din Anglia, cu 31.964 livre

Galateea II și Heliopolis ocupă locurile următoare. — Flyon, învingătorul în Cupa de Aur dela Ascot, al cincilea

Meetingul alergărilor de plat din Anglia a fost întrerupt, încă dela începutul toamnei, din cauza războiului.

Tot o consecință a conflictului actual a fost și anularea St. Legerului dela Doncaster, alergarea care trebuia să decidă supremația în generația trei anilor europeni, matchul P. Maris — Blue Peter.

Alergările în Anglia s'au disputat până la 1 Septembrie 1939 iar clasamentul pe care îl publicăm mai jos este întocmit în baza câștigurilor recoltate până la această dată

BLUE PETER CAMPION AUTORITAR

Primul pe lista cailor este Blue Peter, care nu a avut adversari în generație și care este cotat unul dintre cei mai buni produși ai creșcătorici engleze, din epoca postbelică.

Cea mai mare încercare, pe care a câștigat-o Blue Peter, a fost Derbyul dela Epsom.

Fiul lui Fairway a mai bi ruit într'o probă premergătoare Derbyului. Două mii guinee, victorie care l-a ridicat la rangul de mare favorit în clasica întrecere de la Epsom.

In August, excelentul fiu al lui Fairway cu Fancy Free a fugit în compania cailor de patru ani și mai sus în Eclipse Stakes.

In această încercare a repurtat o nouă și destul de ușoară victorie, asupra elementelor din prima categorie.

Această biruință l-a clasat drept campion al turfului englez, un mare campion, cum nu s'a văzut de mult pe câmpurile de curse engleze. Intr'un număr viitor ne vom ocupa deaproape de origina și performanțele super campionului britanic.

GALATEA II A DOUA

Locul al doilea, pe tabela cailor, l-a ocupat excelenta iapă Galatea II care a adus norocosului său proprietar 16.131 livre.

Ea a biruit în cele două mari alergări, rezervele iepelor generației sale, premiul O MIE Guinee și Oaksul, echivalent cu premiul Dianei.

AL TREILEA HELIOPOLIS

Generația trei anilor a cucerit și locul al treilea, cu Heliopolis. Armăsarul lordului Derby a realizat cea mai valoroasă performanță în Derbyul dela Epsom, ocupând locul al treilea, după Blue Peter și Fox Cub. Câștigurile sale se cifrează la 9670 livre.

Al patrulea este Olein, înaintea lui Flyon, câștigătorul Cupei de Aur, dela Ascot, alergarea care desemnează pe cel mai bun fondist.

CLASAMENTUL PRIMILOR ȘAPTE

BLUE PETER (Fairway și Fancy Free	31.964 pf.
Galatea II Dark Legend și Galady)	16.131 pf.
Heliopolis (Hyperion și Drift)	9.670 pf.
Olein (Colomba și Grand Peace)	8.502 pf.
Flyon (Famingo și Acquit)	7.700 pf.
Stardust (Hyperion și Lister Stella)	7.582 pf.
Iapa din Colombo și Rose of England)	5.623 pf.

Azi la Băneasa-Trap

● ALERGARILE încep la orele 9.45 precis.

● EVENTUL va funcționa în următoarele curse: întâia cu a doua (premiul Contender și premiul Charmion); a treia cu a patra (pr. Cavalier și pr. Caramel); a cincea cu a șasea (premiul Verdi și premiul Crusader) și a șasea cu a șaptea (premiul Crusader și premiul Cecilia).

● JOCUL AUSTRIAC va continua cu 72.350 lei și va începe cu alergarea a doua.

● URMATORII cai vor primi 20 de metri, fiind conduși de băeți de grajd:

SULTANA, va pleca în premiul Contender, dela 2140.

URACA, va pleca în premiul Charmion, dela 1680.

IARBA, va pleca în aceeași cursă, dela 1720.

SONORA și GROZAVA, vor pleca în premiul Crusader, dela 1760.

BUSUIOC, va pleca tot în premiul Crusader, de la 1780.

● URMATORII cai vor fugi fără joc la pariul mutual:

FUDUL, în permiul Contender.

FUROR, în premiul Caramel.

COLUMBUS, tot în premiul Caramel.

● IN CAZ de anulare a curselor, faptul va fi anunțat în următoarele 20 de puncte în capitală:

1. Agenția Athenée Palace (sub Hotel Athanée Palace).
2. Agenția „Carada", Galeriile Blanduziei No. 19.
3. Campus și Bassa, Str. Matei Milo No. 2.
4. Colectura Speranța, cal. Victoriei No. 61.
5. Colectura „Mercur", str. Buzești No. 1.
6. „Ehrman", Palatul Funcționarilor Publici, Piața Victoriei.
7. Tutungeria „Orfeu", b-dul Mihail Ghica No. 145.
8. Colectura „Banca Română de Comerț", calea Văcărești No. 12.
9. Magazinul Eftimie Predoleanu, șoseaua Mihai Bravu No. 17.
10. Tutungeria S. Linardatos, bulevardul Regele Alexandru I No. 91.
11. Tutungeria Popescu, str. Vasile Lascăr No. 133.
12. Cafeul „Derby", Bulev. Elisabeta No. 2 (sub Cercul Militar).
13. Sucursala Colectura Gh. Stănoiu, Piața Amzei (Palatul Primăriei Sect. I Galben). Tel. 3.01.64.
14. Colectura Banca Română de Comerț, str. Decebal No. 11 bis.
15. Colectura Gh. Stănoiu, b-dul Ferdinand No. 95.
16. Ag. Cartea Românească, str. Lizeanu colț cu Viitor.
17. Măcelăria A. Iordănescu Halele Obor.
18. Măcelăria A. Iordănescu, șos. Mihai Bravu 126.
19. Cafeul „Urban", str. Bursei 3.
20. Tutungeria din str. Franklin 16.

DIVERSE

● RECAMIER probabil că va fi expediată la Târgșor și înscrisă la monta lui Birmah.

● DECLARAȚIILE de nașteri pe anul curent se primesc până la 31 Decembrie.

● STRAJER a fost retras din antrenament și va fi utilizat pentru călărie.

● Lui VOE BUNA, yearling din Blanc și Voila i s'au pus vizicători.

● SE AMINTEȘTE antrenorilor că sunt obligați să depună la secretariatul Jockey Clubului listele cailor în antrenament.

Se poate conta pentru alergările de galop dela anul pe un efectiv de circa 250 de exemplare.

● Lui Hispano i s'au pus puncte de foc, armăsarul nu apare în probele publice la începutul lunei Martie.

Calendarul trapului

Decembrie , 17, 24, 26, 27 și 31

RUGBY

Astăzi, dimineaţă şi după amiază, matchuri pentru campionat

Viforul Dacia - Sportul Studenţesc, matchul zilei

Dacă natura nu va fi vitregă şi timpul se va îmbunătăţi, publicul doritor de matchuri de rugby va asista astăzi la o zi de campionat bogată în întâlniri frumoase.

Atât de dimineaţă, cât şi după amiază sunt programate matchuri care se anunţă foarte disputate.

Astfel, de dimineaţă, pe terenul CFR, Venus va susţine una din cele mai grele partide, în compania CFR-ului iar pe terenul T.C.R., Stadiul Român va întâlni pe R.C.B.

După masă, pe velodromul din şos. Ştefan cel Mare, Sportul Stud. va căuta să se revanşeze pe proaspătul câştigător al cupei Gen. Gabriel Marinescu: „Viforul Dacia".

DRAGOŞ ŢENESCU

Pe terenul T.C.R., clubul gazdă, care anunţă o formaţie de zile mari, în care va reintra Niky Crissoveloni, şi noua achiziţie englezul Hills, va căuta să înfrângă elanul tinerilor dela Victoria.

Matchurile se anunţă foarte disputate iar surprizele nu sunt excluse.

VENUS—C. F. R.

Orele 10. Arb. d. Ionică Georgescu

Pe noul teren feroviar din calea Griviţei, Venus va căuta să treacă peste un hop greu: C.F.R.

Şansele sunt de partea negrilor, dacă vor prezenta formaţia completă. Cum suntem însă informaţi că din echipa primă vor lipsi cinci vedete şi cum C.F.R. este astăzi într'o formă excelentă, şansele Venusului se reduc la minimum.

Ţinând seama de ambiţia ce o au echipele pentru victorie, jocul se anunţă foarte spectaculos.

Matchul va fi condus de popularul Ionică Georgescu.

STADIUL ROMAN—R.C.B.

Orele 10. Arb. R. Vivanti

Înainte de a pleca în turneu, Stadiul Român va face astăzi un bun antrenament, contra R.C.B.

Că va învinge St. Român e lucru ştiut, însă nu asta interesează ci forma selecţionaţilor, cari vor apăra culorile naţionale în Italia şi formaţia completă a R.C.B.

Matchul se va juca pe terenul T.C.R. din str. Dr. Staicovici.

T. C. R.—VICTORIA

Orele 14.50. Arb. C. Dinescu

O întâlnire, care merită să fie văzută, va fi între T.C.R. şi Victoria.

Pentru acest match, T.C.R. anunţă o formaţie puternică în care îşi fac reintrarea jucători cari au apărat cu succes culorile ţării: Niky Crissoveloni, Nelu Popa, Ţuky Dragu, etc., plus noua achiziţie ,englezul Hills.

Cu această echipă, T.C.R. va trece uşor peste singura armă a adversarului: elanul, şi o victorie la scor nu este exclusă.

Victoria, de când este la onoare, a dovedit că-şi vinde scump pielea, şi va căuta astăzi, pe cât posibil, să scoată un rezultat onorabil.

Matchul se joacă pe terenul T.C.R.

Viforul Dacia — Sportul Studenţesc orele 15, arb. Virgil Anastasiade

Doar o săptămână a trecut de când am văzut aceste valoroase echipe luptând din răsputeri pentru trofeul oferit de d. General Gabriel Marinescu, din care a ieşit învingătoare, după un joc care a uimit asistenţa ,echipa mai bine antrenată şi cu voinţa de luptă mai mare: Viforul Dacia.

Astăzi, vom vedea în cadrul campionatului aceleaşi echipe, aceiaşi jucători şi, un punct rar întâlnit după o finală, acelaş arbitru. Deci o revanşe în toată regula.

Favoritul este Vif. Dacia care are moralul ridicat în urma victoriei la scor de Duminică

Să nu uităm însă că Sp. Studenţesc pune mare speranţă în acest match, pentru a arăta în faţa publicului că a avut o formă slabă trecătoare şi vrea să-şi ia o strălucită revanşă chiar pe terenul adversarului.

Pentru acest match revanşe, ambele cluburi au făcut pregătiri intense şi aşteaptă cu încredere întâlnirea de astăzi.

In urma rezultatelor obţinute favoritul de astăzi este Vif. Dacia însă la luptă mare. Asta nu înseamnă că Sp. Studenţesc nu poate răsturna calculele.

Conducerea matchului a fost încredinţată şi de astă

IONESCU ST. DAN

dată excelentului arbitru d. Virgil Anastasiad..

Matchul se joacă pe velodromul din şos. Ştefan cel Mare.

Florin Brătan

SCRIMĂ

D. maior D. Raiciu a ieşit primul la concursul de sabie pentru cupa ing. N. G. Caranfil

Aseară s'a ţinut în sala de arme a Cercului Militar, primul concurs de sabie pentru Cupa oferită de d. ing. N. G. Caranfil.

Acest prim concurs s'a bucurat de participarea a numai patru escrimeuri, cari au susţinut şase asalturi destul de corecte înlesnind sarcina juriului compus din: preşedinte S. Guyon; judecători cpt. Panescu, cpt. I. Popescu, Petre Havaletz şi C. Atanasiu, secretar cpt. Liga Th. Scânteie.

Au participat următorii sabeuri:

1. d. maior D. Raiciu (Cercul Militar);
2. d. Camel Szatmary, Lt. S. Iuscinski şi Sebestien (sala prof. Scarlat Atanasiu).

Concursul a început la orele 19 şi 15 minute aşa că s'a terminat într'un timp destul de scurt, de aşa manieră încât la orele 19 şi 30 s'a terminat

La primul concurs s'a obţinut următorul rezultat:

1. d maior D. Raiciu 3 victorii 7 ture;
2. d. C. Szatmary 2 victorii 9 tuşe;
3. d. Sebestien 1 victorie 10 tuşe;
4. d. Lt. S. Iuscinsky o victorie 15 tuşe.

Primii doi s'au clasat pentru finală.

In continuarea concursurilor de scrimă, Vineri 15 Decembrie crt. se va ţine în sala Cercului Bucureştean al doilea concurs de spadă pentru cupa Dinu Cesianu.

PING - PONG

PALETE...

● La Budapesta se manifestă un mare interes pentru campionatele internaţionale ale Ungariei. Mai ales din provincie s'au înscris mulţi concurenţi.

● In curând se va organiza un concurs de ping-pong deschis ziariştilor.

● Concursul anunţat pentru Duminică 10 crt. de Aurora nu se va mai disputa.

Motivul ??? O notă rea pentru vechea grupare bucureşteană.

Activitatea de iarnă a Stadiului Român

Diriguitorii bătrânei formaţiuni polisportive STADIUL ROMAN, considerând absolut necesar şi de un real folos pentru menţinerea condiţiei fizice a atleţilor săi, — a fixat desfăşurarea unei bogate activităţi de iarnă în una din cunoscutele săli bucureştene.

Astfel graţie amabilităţii d-lui Ionescu Bambulete, Stadiul a obţinut prin ACT sala Richter pentru fiecare Joi seara.

Programul de iarnă, care va consta dintr'un adevărat curs de educaţie fizică, ce va decurge după cele mai sănătoase şi competente îndrumări, va fi predat de atletul Walter Schulery ajutat de tânărul Lucaci Andrei.

In felul acesta, Stadiul Român ţine să-şi pregătească băeţii cu sârg şi meticulozitate încă de pe iarnă, pentru ca în primăvară, la deschiderea sezonului, să se prezinte într'o formă din cele mai bune.

La aceste programe de sală vor participa toate secţiunile Stadiului în special atletism, marş, cross, rugby, nataţie şi volley.

Prima şedinţă va avea loc Joi 14 Dec. ora 7 seara şi sunt invitaţi a lua parte toţi membri Stadiului Român.

CICLO - CROSS

Astăzi, în „Valea Plângerii"

Aşii de mâine sau... de niciodată anunţă o bătălie aprigă în marea probă populară

Pe marginea unei iniţiative interesante

Astăzi, în regia forului de specialitate se aleargă o competiţiune populară.

Rostul acestor curse, pentru toţi acei care au stat în afara mişcării cicliste, de până acum, este osebit de însemnat şi noi am insistat, în repetate rânduri, asupra acestei iniţiative.

O iniţiativă demnă de o subliniere specială întrucât, în felul acesta se capătă noui adepţi ai ciclismului, propaganda realizată în masa mulţimii având un efect salutar.

Fireşte, timpul este înaintat, vremea s'a bosumflat rău de tot, dar oricum, este de aşteptat ca întrecerea să aibă un frumos succes.

Cu acest prilej, subliniem că n'ar fi defel lipsit de interes să se organizeze întreceri de acest fel şi în timpul anului, ba chiar reuniuni pe pistă.

Velodromul, vara, e plin de tineri care ar dori să-şi măsoare forţele dar care, văzând, la antrenament flagranta disproporţie între ei — neofiţi — şi cei deja versaţi, renunţă la gândul unei apariţii în public.

Faptul este foarte firesc şi, deci, explicabil..

Organizându-se însă întreceri speciale pentru... neofiţi, ei prind astfel curaj şi gust pentru competiţie.

Iată de ce sfătuim pe organizatorii de astăzi să continue şi în viitor cu astfel de manifestaţiuni.

Ba, ar fi osebit de important şi frumos dacă şi unele grupări ar lua în sarcina lor asemenea spectacole.

N'ar avea decât de câştigat.

REGULAMENTUL CURSEI

O reamintire a traseului, în chiar ziua cursei, o găsim practică.

Iată, aeci, ruta pe care se vor război... aşii de mâine sau... de nici oată:

Adunarea concurenţilor va avea loc la ora 8 dim. pe velodromul din şoseaua Olteniţei.

Plecarea se va da la ora 9 dim., cu un tur de pistă pe velodrom ieşirea prin fundul terenului de lângă cabana ASFC—coborîrea dealului pe lângă cimitirul Pro Patria — Catolic Militar — Beliu — până la împrejmuirea fabricei Flora — urcarea Rampei de gunoi — ieşirea prin str. Căp. Savopol, în calea Şerban Vodă — în continuare până la liceul Şincai — apoi pe str. g-ral Şincai — până în str Lânăriei — la dreapta după şcoala Cuza Vodă — pe str. Broşteni — care dă în şos. Piscului — în continuare cu ieşirea din şos. Olteniţei — apoi la dreapta pe şosea — intrarea pe Velodromul din şos. Olteniţei pe portiţa din faţa tribunelor — cu aceeaşi coborîre ca în prima trecere — ieşirea la Crematoriu — apoi la dreapta pe calea Şerban Vodă — Liceul Şincai — Broşteni — dreapta spre str. Traversei — Groapa de Gunoi — până la fundul fabricei Flora pe lângă cimitire — pe lângă cabana ASFC — cu traversarea terenului sportiv — până la poarta principală — apoi în jurul velodromului — până în faţa startului — cu un tur de pistă.

Pot participa distribuitorii de ziare, curieri poştali, curieri dela autorităţi, bănci, agenţii, coşari, dulgheri, şi toţi meseriaşi posesori de biciclete cari nu au avut niciodată licenţa FRC.

Inscrişi la crossul ciclo-pedestru, de astăzi

Dragomirescu Mircea, Cismaş Gheorghe, Florea Mişu, Ionescu Nicu, Sucitu Niculaie, Zamfirescu Niculaie, Cristescu Niculaie, Cunete Constantin, Văjănescu Ion, Haţieganu Dumitru, Dinu Ion, Avădane Gică, Achim Alexandru, Maşale Anton, Benate Anton, Răducanu Dumitru, Anhanel Freidman, Simionescu Oprică, Bulgaru Vasile, Laslo Anton, Avrunescu Gheorghe.

ATLETISM

Şase juniori figurează în primele zece locuri

Cele mai bune performanţe din 1939, 1938, 1937 şi 1936 la 100 m.

Odată cu desfăşurarea campionatului naţional de cross-country, anul atletic îl putem considera încheiat.

Ca şi în trecut, vom prezenta cititorilor o dare de seamă în cifre, care va avea darul să înfăţişeze cele mai bune performanţe stabilite în cursul acestui an.

Pentru ca statistica să fie completă, vom publica şi rezultatele din 1936, 1937 şi 1938, şi astfel în mod comparativ cititorii să poată urmări evoluţia sprintului românesc în ultimii ani.

CEI DE PE URMA SUNT CEI DINTAI!

Intr'adevăr, dacă aruncăm o privire pe tabelul de mai jos constatăm că tânărul Moina, *clasificat al 10-lea anul trecut, este astăzi în fruntea listei iar Liess primul de anul trecut îl găsim de data aceasta în ultimul loc!*

TINEREŢEA PE PRIMUL PLAN

Caracteristica clasamentului din acest an o constituie prezenţa în număr impresionant a tinerilor. Intr'adevăr din cei 10 alergători, şase sunt juniori, faţă de trei cât figurau în 1938 şi de niciunul în 1937.

Prezenţa juniorilor în număr atât de mare, nu poate decât să ne bucure şi ea denotă că atletismul românesc posedă serioase rezerve, adică tocmai ceeace lipsea până acum atletismului românesc.

In acest an, 16 alergători au parcurs sub 11 s. 5 faţă de 15 câţi au figurat în 1938

Ca elemente noui în clasamentul celor mai bune zece rezultate ale anului figurează: Hidioşanu *(Venus)*, Rosu *(U. D. R.)*, Coracu *(Şoimii)*, Cunescu şi Martac *(Venus)*.

1939		1938		1937		1936	
Moina	10 s. 9	Liess	10 s. 9	Liess	10 s. 9	Liess	10 s. 9
Cristea	10 s. 9	Cristea	10 s. 9	Ghiţescu	10 s. 9	Dejenariu	10 s. 9
Hidioşanu	11 s.	Dejenariu	11 s.	Iordache	11 s.	Ghiţescu	10 s. 9
Roşu	11 s.	Iordache	11 s. 1	Berger	11 s. 2	Iordache	11 s.
Stoichiţescu	11 s. 1	Schmid	11 s. 1	Kloss	11 s. 3	Ionescu C.	11 s. 2
Coracu	11 s. 2	Stoichiţescu	11 s. 1	Covaci	11 s. 3	Frantz	11 s. 2
Iordache	11 s. 2	Ghiţescu	11 s. 1	Crăciun	11 s. 3	Crăciun	11 s. 2
Cunescu	11 s. 2	Covaci	11 s. 3	Dejenariu	11 s. 4	Covaci	11 s. 3
Martac	11 s. 3	Sulioc	11 s. 3	Koyneves	11 s. 4	Lupan	11 s. 4
Liess	11 s. 3	Moina	11 s. 3	Borodi	11 s. 4	Maiesciuk	11 s. 4

VOLLEY BASKET-BALL

Astăzi în sala „Inainte"

A treia etapă a cupelor de iarnă

Caraiman — Bonaparte, la fete, şi Venus — Aurora O.C.B. la băeţi, matchurile zilei

A treia etapă a cupelor de iarnă este găzduită astăzi tot în sala societăţei Inainte.

Etapa de astăzi este caracterizată printr'o totală activitate, căci în cadrul ei, se începe cea de a doua ediţie a cupei de basket „Fraţii Grozăvescu" în ciuda faptului că primul câştigător al trofeului va fi cunoscut Duminica viitoare căci atunci se dispută finala ediţiei 1938—39 între C. F. R. şi V. S. C.

VOLLEY FEMENIN

Prima partidă feminină va opune garnitura secundă a **Stadiului Român Macaby**-stelor. Mai întinate albi-albastrele pot spera într'un rezultat favorabil, însă un rezultat de egalitate ar avea darul să mulţumească ambele echipe.

Hai-Hai doreşte o reabilitare cât mai grabnică de oarece suporterii săi au rămas puţin cam contrariaţi de setul pierdut în faţa Start Clubului.

Start Club este în formă şi deci are cele mai multe şanse în faţa **E. F. A.**-ei care se va apăra disperat, căutând să împartă punctele.

Venus a câştigat Duminica trecută şi va câştiga şi azi căci în sfera faptului că sunt într'o revenire foarte frumoasă, întâlnesc şi un adversar fără pretenţii **A. S. Cărămidarii de jos.**

Sp. Studenţesc are prima şansă în faţa primei echipe a **Stadiului Român** căci Universitarele s'au regăsit.

După ce au suferit o înfrângere categorică în etapa trecută, **Monitorul Oficial** va ceda din nou, căci astăzi are adversar pe **Vergu**, deşi albastrele se prezintă fără Adina Popescu şi Lulu Cristescu.

Aurora va obţine astăzi două puncte extrem de uşor, căci **Delavrancea** nu-i poate face emoţii.

Ultimul match de volley feminin coincide şi cu cel mai interesant, căci **C. S. Bonaparte** leaderul seriei secunde întâlneşte pe cel de-aldoilea clasat **C. S. Caraiman.**

BASKET BALL

Pentru astăzi sorţii au decis ca **Energia** să se întâlnească cu **Juventus** iar **Sportul Studenţesc** va primi replica lui **Radu Vodă.**

Primul match se va disputa la ora 12 şi se anunţă foarte atractios căci la elanul Energiei, Juventus va alinia tehnica.

A doua partidă de basket se va juca după amiază la ora 17.

VOLLEY—MASCULIN

La volley masculin, se va disputa deasemenea cea de a treia etapă, pentru trofeul oferit de către d. profesor **D. Ionescu.**

Inceputul se va face prin partida dintre **Caraiman** şi **Crai Nou**, şansele fiind de partea caraimaniştilor cair sunt cu mult mai rutinaţi.

Vergu, a cărui formă bună a pus pe gânduri pe adversari va întâlni pe **I. P. S. P. B.** Consecinţa?

Vergu va urca în clasament.

Tirul are astăzi prilejul să demonstreze calitatea volley-bollului practicat căci întâlneşte pe **E. F. A.**

V. S. C. va câştiga la **Săgeata** jucând în glumă în schimb **C. F. R**-ul va avea de furcă cu **Viforul Dacia.** Şi dacă „Galbenii" îşi vor alcătui aşa cum trebue echipa, atunci feroviarii vor avea emoţii şi încă dintre cele mai puternice.

Monitorul Oficial, după câteva insuccese are astăzi ocazia să mai „salte" în clasament „cuplând" cele două puncte care sunt puse în joc la întâlnirea sa cu **Pebe.**

Insă între **Radu Vodă** şi **Viitorul** O luptă interesantă se anunţă deşi numele acestor echipe n'are „rezonanţă".

Meciul cel mai interesant la băeţi se dispută la orele 18 între **Venus** şi **Aurora—O.C.B.** O partidă excepţională în care tehnica fuzionatelor şi elanul îndrăcit al negrilor, vor crea faze de o spectaculozitate, care rar s'ar putea întâlni la un match de volley.

Sportul Studenţesc vor câştiga uşor în doua **Delavrancei** care încă nu este pusă la punct cu antrenamentul, iar **Avântul Sportiv** va face un bun antrenament în compania **„Cărămidarilor de jos"**, căci victoria nu-i poate fi cotestată.

Bonaparte se va distra cu **Vulturii Carpaţilor**, cinstea de a încheia această bogată zi de activitate revenind grupărilor **Macaby** şi **Cometa.**

Cu orice echipă s'ar prezenta albalbaştrii, aceştia nu pot pierde.

RUGBY

ŞTIRI

● Stadiul Român, secţia Rugby convoacă pentru azi 10 Decembrie, ora 9.30 la terenul T. C. R. lângă strandul Bragadiru din str. dr. Stacovici în vederea matchului de campionat cu R. C. B. pe următorii jucători: Tudor Ioan, Virgil Ioan (căp.), Gabay Armand, Munteanu Virgil, Stoica Stan, Munteanu Ioan, Andronache G., Turuţ G., Ionescu G. (Bizon), Bell M., Scarlat C., Blasek G., Ghiondea F., Slobozeanu M., Bianco P., Argeşiu A., Umbertto B., Carol I., Roman G., Vardala M., Ghiondea I. şi Kössler A.

● A. S. Victoria, convoacă pentru azi 10 Dec. a. c. în vederea matchului oficial cu T C. R. din str Mihai Kogălniceanu nr. 3 (lângă strandul Bragadiru), pe următorii jucători: T. Ianculescu, I. Cârstea, Gamby, Miu, Dan, Bardy, Marian, Chiran, Perşunaru, G. Vlădescu, Twardovschi, Dumitrescu, Alexandrescu, Wexler, Zaman, L. C. Petrescu, Sile Georgescu, Guat, Vienescu, Păunescu, Hulpan, Marinescu, Armăşel Tudorică Simion, Crăciun, Todiriu, P. Antonescu şi Titi Şerbănescu.

Prezenţa jucătorilor este absolut obligatorie, pe orice fel de timp, dat fiind caracterul oficial al matchului.

Deasemeni sunt rugaţi a fi prezenţi la aceiaşi oră şi jucătorii secţiilor de: volley, atletism şi ciclism, urmând a li se face unele comunicări

HOCKEY PE GHIAŢĂ

Activitatea şcolară

După un început foarte promiţător (aşa cum fusese anunţat de Straja Ţării) activitatea şcolară hockey-istă a trebuit să se reducă din mai multe motive la minimum, adică la un singur antrenament al echipei de hockey a colegiului Naţional Sf. Sava. Celelalte licee aşteaptă avantagii pentru a putea începe activitatea. In acest sens, Straja Ţării caută să obţină intrare liberă pentru străjeri la patinaj şi să-i instruiască cu ajutorul unor profesori şi antrenori de specialitate. Legiunea de străjeri a donat, prin d. comandant ai ei, prof. Gheorghiu, o cupă pentru un campionat străjeresc de hockey între liceele capitalei.

Trataţi blenoragia...

dela început: veţi evita astfel ca ea să nu devină cronică şi să nu se eternizeze. Blenoragia este o maladie contagioasă produsă de un microb: gonococul lui Neisser asemănător oarecum cu nişte boabe de fasole reunite câte două la o mică distanţă prin faţa lor concavă. Acest microb se găseşte în celulele mucoase şi în puroiu: el poate chiar să circule în sânge şi să contamineze organele vecine cauzând orchită, metrită, salpingită. Doui excelenţi practicieni, Dl. Dr. Henry Labome şi Dl. Dr. Maldès, în memoriile lor, au stabilit precis marea valoare terapeutică a produsului Pagéol, remediu modern şi specific al blenoragiei care scurtează repede durata scurgerei şi la acelaşi timp îi modifică natura.

(ss) Dr. Renouard

La farmacii şi droguerii

BOX

Astăseară, la ora 21

O interesantă gală internaţională în strada Claudiului

Pe program, campionul european Polus

Astă seară, începând dela orele 21, în sala din str. Claudiului nr. 16, se va desfăşura o nouă gală internaţională, regisată de către neobositele grupări „Mielu Doculescu" şi „Jean Constantinescu".

Programul are drept punct de atracţie prezenţa în ring a campionului eurcpean Alexandeor Polus. Pugilistul polonez, care a făcut o deosebită impresie, în matchul susţinut săptămâna trecută, când a învins pe consacratul David, va face de data aceasta un match exhibiţie în compania popularului maestru Mielu Doculescu .

Partea amatcare cuprinde şapte partide între cei mai valoroşi reprezentanţi ai „Sportului Studenţesc" cari vor servi replica elevilor grupărilor gazde. De remarcat în special întâlnirea dintre excelentul semi-greu Vasile Constantinescu Martac şi tânăra speranţă a lui Jim Călinescu, Ion Mareş.

In ingrijime programul se prezintă astfel:

Dumitru Iani (M. D.) — Leon Polocoşer (J. C.).

Paul Niţescu (M. D.) — Marin Dumitru (Sp. St.).

Constantin Păunescu (M. D.) — Aurel Constantinescu (Spt. St.)

Tudor Pipoş (M. D.) — Vasile Tănase (J. C.)

Radu Roşianu (M. D.) — Costache Dumitru (Sp. St.).

Dumitru Badea (J. C.) — Alexandru Călcic (Sp. St.).

Vasile Constantinescu Martac (M. D.) — Ion Mareş (Sp. St.)

MATCH EXHIBIŢIE

Alexander Polus — Mielu Doculescu.

OFICIALII REUNIUNII ORGANIZATE DE ASOC. M. DOCULESCU ŞI JEAN CONSTANTINESCU LA 10 DEC. 1939, ORA 21

Delegat general: d. col. Al. Apăteanu.

Judecători: d-nii C. Ionescu, col. Al. Apăteanu, M. Drăgoi.

Cronometror: C. Ionescu.

Medic: d. dr. Popescu-Horasca.

„Universal"

organizează Joi o gală mixtă

Pe program, în match de antrenament, Benjamin Adania - Costel Dumitrescu

Joi, 14 Decembrie gruparea „Universal" organizează în sala din B-dul Filantropiei Nr. 55, începând la orele 9 seara, o mare gală de box cu concursul grupării „Mielu Doculescu" care va da cei mai buni amatori ai săi. Pe program vom întâlni amatori meritoşi ca: Mişu Petrescu, o glorioasă speranţă a boxului amator şi viitoare vedetă la profesionism. Jean Kirkulescu, Gigi Tătărescu, Marin Dobrescu, o revelaţie a grupării „Mielu Doculescu" Gh. Enciu un boxeur cu calităţi excepţionale şi Gogu Florea care va fi deliciul galeriei. Programul va fi complectat cu un match de antrenament între chalengerul României la categoria semimijlocie şi Costel Dumitrescu. Dăm mai jos programul complect al reuniunii de Joi seară.

Iulian Cetăţeanu (U) — Niculaie Săvulică (M. D.).

Jean Kirkulescu (U) — Marin Dobrescu (M. D.).

Gh. Tătărescu (U) — Gh. Florea (M. D.).

Puiu Obăgilă (U)—Radu Roşianu (M.D.).

Fl. Murgeanu (U) — M. Măgureanu (J.C.).

Gh. Moroianu (U) — V. Constantinescu (M.D.).

M. Petrescu (U) — Gh. Enciu (M.D.).

MATCH PROFESIONIST DE ANTRENAMENT

Benjamin Adania — Costel Dumitrescu (3×2).

Breack... stop... out

Lupta dintre manageri americani Lew Burston şi Bertys Perrys pentru Christoforidis, fostul campion european, a dat câştig de cauză primului, deoarece Burston a putut face dovada că actul de manajament între acesta şi Christoforidis este legal.

F. R. F. A. a renunţat la turneul din Orient...

...pentrucă Grecia şi Palestina au anunţat că nu pot organiza matchurile tratate

Motivele: lipsa de date şi situaţia internaţională

F.R.F.A. a renunţat la turneul oriental al echipei naţionale.

Federaţiile, cu cari forul nostru era în tratative, au anunţat că nu mai pot organiza matchurile şi în faţa acestei situaţii s'a renunţat.

Motivele sunt situaţia internaţională şi concurenţa echipelor de club, cari joacă pentru sume excepţional de mici.

GRECIA NU ARE DATE LIBERE!

In tratativele duse de F. R. F. A., există un punct fix: cele două matchuri dela Atena. Iată însă că eri s'a produs o surpriză, la care nu se putea aştepta nici spiritul cel mai paradoxal.

Federaţia elenă a trimis o telegramă, prin care anunţă că nu poate organiza jocurile „naţionalei române" de oarece nu are date libere.

In plus, nu poate accepta în nici un caz condiţiile puse de noi şi nici nu poate oferi condiţii acceptabile pentru un turneu al echipei naţionale.

ŞI NICI PALESTINA NU POATE GARANTA

Tot eri — după cum se vede, a fost o zi hotăritoare— s'a primit la federaţie o scrisoare din Palestina.

Liga palestineană anunţă pe F.R.F.A. că din cauza situaţiei internaţionale nu-şi poate lua angajamente formale cu privire la un turneu al echipei naţionale româneşti.

Totuşi, în cazul când echipa noastră ar întreprinde un turneu în Orient, oferă două matchuri la Tel-Aviv, în condiţii şi la date ce vor fi stabilite ulterior.

MATCHURILE DIN TURCIA

Aşa dar, a mai rămas să sosească numai răspunsul federaţiei otomane. Se pare însă că chiar dacă forul dela Ankara va răspunde afirmativ, F.R.F.A. nu va accepta să joace numai în Turcia.

Footballul britanic renunţă la tradiţie?...

La Newcastle

Deşi a început matchul în nouă oameni,

Anglia a învins Scoţia cu 2-1 (1-1)

Anglia a început jocul în nouă oameni deoarece doi jucători *Eric Brook*, extremă stângă şi *Ned Barkas*, fundaş dreapta, au fost răniţi în dimineaţa matchului într'un accident de automobil, tocmai în drum spre Newcastle.

Abea la câteva minute după începerea jocului lipsurile echipei fură umplute prin introducerea a doi jucatori lela Newcastle United: Pearson şi Richardson, primul fiind, culmea, scoţian.

NUMAI 15.000 DE SPECTATORI

La match au asistat 15.000 de spectatori, numărul maxim admis de autorităţi. Reţeta a fost de 2.170 de lire (peste 2.000.000 lei).

Jocul, deşi frumos, n'a fost chiar de calitatea care ar fi fost de aşteptat.

Anglia a jucat mai bine şi a meritat victoria.

Matthews şi *Carter* s'au înţeles de minune pe aripa dreaptă şi graţie unei acţiuni a lor, *Lawton* a putut să înscrie în minutul 10 primul goal al Angliei, în urma unei centrări a lui *Matthews*.

Cinci minute înainte de pauză *Walker* a pasat lui *Dodds* care aduse egalarea printrun shoot năpraznic.

Indată după pauză, *Matthews* reuşeşte să treacă de *Ancell* şi centrează la *Clifton*. care din apropierea porţii înscrie goalul victorios.

Aproape de sfârşit *Carter* are prilejul de a mări scorul, printr'un „11 m.". *Dawson* respinse însă splendid şi când mingea se reîntoarce la *Carter* acesta trimise afară pierzând această splendidă ocazie.

Fundaşii Angliei au fost foarte buni. marcând cu străşnicie extremele adverse.

Harper, înlocuitorul lui *Cullis* în postul de half-centru, a profitat de această ocazie neaşteptată pentru a se remarca şi într'adevăr a fost unul din cei mai buni oameni ai matchului.

Dintre cei zece înaintaşi care au evoluat la Newcastle s'a detaşat *Napier* interul stânga al Scoţiei. Felul cum *Napier* a controlat mingea era minunat de văzut. *Walker* s'a remarcat şi el.

O dublă misiune:

RAPID luptă azi pentru revanşe şi reabilitare... cu H. A. S. K., care este marele favorit al întâlnirii

Bucureştenii şi-au modificat formaţia

Zagreb, 9 (Prin telefon).— Mâine se dispută în localitate întâlnirea dintre Rapid şi H. A. S. K.

Infrângerea la scor suferită din partea lui Gradjansky a redus însă foarte mult interesul matchului.

De aceea, deşi matchul se joacă Duminică se sconteaza un număr foarte mic de spectatori.

FIREŞTE, H. A. S. K. ESTE MARELE FAVORIT AL MATCHULUI

Echipa bucureşteană nu s'a bucurat de o critică favorabilă. Ziarele dau toate pe H. A. S. K. ca mare favorit al întâlnirii.

Lucrul acesta este, desigur, normal după comportarea minoră a echipei feroviare.

Totuşi o reabilitare nu este exclusă pentrucă nu trebue să uităm că bucureştenii au jucat obosiţi de un drum lung şi au pierdut mai ales din cauza portarului.

In plus H. A. S. K. este o echipă cunoscută şi jocul ei nu constituie o noutate d la un capăt la a'tul.

Iată pentru ce în matchul de mâine Rapid nu trebue considerat drept o victimă sigură.

PETRICA RADULESCU ŞI BOLDIŞ

In matchul cu H. A. S. K. bucureştenii vor alinia, după toate probabilităţile, o echipă modificată.

In poartă va reintra Petrică Rădulescu iar mijlocaş dreapta va juca Boldiş.

Moldovanu va juca inter dreapta în locul lui Bogdan.

Astfel că linia de atac a Rapidului va avea următoarea alcătuire:

Auer, Moldovanu, Baratky, Bogdan, Căpuşan.

Apărarea imediată va fi: Petrică Rădulescu, Marton, Lengheriu.

H. A. S. K. OPUNE PROMOŢIA DE CAMPIONAT

In matchul de azi, echipa locală opune formaţia de campionat: Zindrici, Hajer, Constantinovici; Pajovici II, Pajovici I, Dukovici, Horvatinovici, Hitrec, Duh, Şalipur, Jupancici.

— N. Andr. —

A şaptea etapă de campionat

40 de matchuri, 161 de goaluri,

Arsenal invincibil

Iată rezultatele celei de a opta etapă a campionatului englez de războiu.

GRUPA DE SUD A

Arsenal-West Ham 3—0; Millwall-Charlton 4—2; Clapton-Tottenham 2—1; Crystal Palace-Norwich 1; Watford-Southend 2—1.

GRUPA DE SUD B

Boscombe - Addershot 4—1; Brentford - Reading 3—0; Fulham-Brighton 7—4; Portsmouth-Southampton 4-1; Queen's Park-Chelsea 3—2.

GRUPA DE SUD-WEST

Bristol City - Swansea 3—1; Cardiff-Torquay 2—2; Plymoutth-Newport 2—0; Swindon-Bristol 3—3.

GRUPA DE CENTRU

Birmingham-Northampton 1-1; Luton - Coventry 7—0; West Bromwich-Wallsall 2—0; Wolverhampton Wanderers-Leicester City 5—0.

GRUPA DE CENTRU-EST

Chesterfield - Barnsley 5—2; Lincoln City - Mansfield 3—2; Grimsby - Natts County 2—1; Rotherham - Nottingham 1—0; Sceffield United-Sheffield 3—2.

GRUPA DE NORD-EST

Bradford City-York City 2—1; Darlington-Hortleppols 4-0; Hull City-Middlesbrough 3—0; Leeds United-Huddersfield 0—0.

GRUPA DE WEST

Chester - New Brighten 1—1; Crewe-Stoke City 4—2; Everton-Liverpool 2—2.

Manchester City - Stockport 6—6; (!!) Port Vale-Wrexham 1—0; Manchester United-Tranmere 4—2.

GRUPA DE NORD WEST

Accrington-Barrow 2—2; Belton - Blackpool 3—1; Burnley-Rochdale 3—1 Oldham - Carlisle 2—1; Preston North End-Blackburn 2—0; Bury-Southport 2-1.

St. Român va susţine în Italia trei sau patru matchuri, după cum va voi

Datele şi localităţile turneului

Confratele italian „Gazetta dello Sport" scrie următoarele despre turneul Stadiului Român în Italia:

„Am anunţat mai înainte că echipa de rugby a Stadiului Român din Bucureşti va veni în Italia în luna aceasta, pentru a disputa câteva partide amicale. Astăzi suntem în măsură să anunţăm, după toate probabilităţile, că matchurile vor fi următoarele:

25 Decembrie la Milano cu Amatori;

26 Decembrie la Milano cu G. U. F.;

28 Decembrie la Florenţa cu G. U. F.;

31 Decembrie la Roma, contra unei reprezentative locale.

„In cazul când conducătorii lotului român nu vor accepta ca echipa lor să joace două partide consecutive, programul va fi modificat în felul următor:

25 Decembrie la Milano, cu Amatori;

28 Decembrie la Milano, cu G. U. F.;

31 Decembrie la Roma, contra unei reprezentative locale.

L. T. C. a învins pe B. K. E.

— Serviciul nostru special —

Budapesta 9. — Astăzi a avut loc al doilea match internaţional între echipele B. K. E. şi Tennis-Club din Praga.

Matchul a fost câştigat pe merit de oaspeţi, cari au marcat prin Pruha şi Braga.

Ce jucători de ping-pong va deplasa Jugoslavia la Bucureşti

Federaţia română de ping-pong a fixat campionatele internaţionale ale României la 5, 6 şi 7 Ianuarie la Bucureşti.

Dacă aceste campionate vor avea loc (căci nu-i suficient numai să faci programe...) atunci, după consumarea lor se va disputa matchul România-Jugoslavia.

Jugoslavia va trimite următoarea echipă: d-nii Dolinar, Helinher şi Herşcovici, cum şi d-ra Florian, cunoscuta campioană jugoslavă de tennis.

Editura Societăţii Anonime „Universul", Bucureşti, Str. Brezoianu No. 23—25 — România

„ASOCIAȚIUNII" CENTRALA SIBIIU

Taxa poștală plătită în numerar conform aprobării dir. generale p. t. t. nr. 2..464/939

2 LEI

UNIVERSUL

8 PAGINI

342-1939

Redacția și Administrația: Palatul „UNIVERSUL", str. Brezoianu 23—25. Telefon: Centrala: 3.30.10; Redacția 4.21.81. Redactor responsabil EUGEN DUMITRESCU

Proprietar: „Universul", S. A. Adm.-delegat: STELIAN POPESCU Inscris sub No. 167, Trib. Ilfov

Nr. 342. — Anul II BUCUREȘTI. — Marți 12 Decembrie 1939

ABONAMENTE: Pentru grupări sportive 1000 lei anual

1 an LEI 500 6 luni LEI 270 3 luni LEI 150

Radio-Belgrad:

FULEA va boxa la 16 Decembrie cu POPOVICI...

Dar Cionoiu?:..

Postul de Radio Belgrad, ocupându-se de gala de box de la 16 Decembrie din capitala Jugoslaviei, a anunțat că la această reuniune va avea loc și un match internațional între jugoslavul Popovici și Fulea, campionul român.

Informația postului Belgrad ne surprinde, pentrucă noi știm că organizatorul jugoslav a tratat și cu Cionoiu, pe care l-a și angajat odată cu Fulea. Cel puțin așa a comunicat la F.R.B. Box d. Tomici, reprezentantul acestui organizator.

Sau jugoslavii s'au răsgândit ?...

Șerban Ghica exclus din gruparea T. C. R.!

Comitetul T. C. R. constatând că internaționalul Șerban Ghica sabotează interesele clubului, a decis să-l excludă din cadrele acestui club.

Deasemenea, jucătorii juniori care-și anunțaseră plecarea odată cu Ghica, vor fi sancționați și nu li se vor da deslegările cuvenite.

Sezonul de ski a început

Zăpada căzută în ultimele zile a permis amatorilor de ski să practice sportul lor favorit.

Activitate intensă pentru un început de sezon s'a putut observa la Vârful cu Dor și pe Valea lui Carp, la Diham și bine înțeles în Predeal.

Brașovenii au lucrat ieri la Postăvaru și la Poiana, unde zăpada a permis să se skieze în destul de bune condițiuni.

Sezonul de ski se poate spune că a început.

Italia-Olanda 5-0 la tennis

Haga, 10 — Astăzi au avut loc ultimele partide ale matchului internațional de tennis dintre Italia și Olanda. Italia a învins cu 5-0.

Ieri, la rugby

Macarovici (Sp. St.) ia o tușă

In primul joc al sezonului

H. C. RAPID a debutat cu o victorie: 5-4 asupra echipei „polonezilor"

Polonezii au înscris prin... Bâzu, Flamaropol Sadowsky...

Aseară, pe patinoarul Otetelișianu, s'a inaugurat sezonul de hockey pe ghiață, prin matchul dintre H. C. Rapid și o selecționată poloneză.

Matchul disputat cu ardoare s'a soldat cu victoria „proaspetei" secții a Rapidului, care a reușit în ultimile 7 minute să reducă un handicap de 2 puncte și să ia chiar conducerea.

Jocul debutează cu atacuri repezi din partea H. C. Rapidului, care chiar în minutul 3 reușește să ia conducerea prin goalul marcat de Petrovici.

Reacțiunile polonezilor sunt slabe și ca urmare „albaștrii" măresc scorul prin Telea.

Repriza doua aparține însă, în întregime, polonezilor, care reușesc să egaleze prin „polonezii de circumstanță". Flamaropol și Bâzu Cantacuzino.

Repriza treia este împărțită în două nu numai ca timp, ci și ca... scor.

Intr'adevăr în prima parte polonezii sunt mai activi și măresc scorul prin Sadowsky și Grzywinski, pentru ca în partea secundă, H. C. Rapid să egaleze prin Biro și Brackl și apoi să câștige prin punctul marcat de Anastasiu, în urma unei frumoase acțiuni personale.

FORMAȚIILE:

H. C. Rapid: Rațiu (Dron) — Biro, Anastasiu — Țicu, Botez, Brackl, — Pană, Telea, Petrovici.

Selecționata polonezilor: Dron (Flueraș) — Grandsch, Zgoralski — Grzywinski, Trocki, Kuliczkowski — Flamaropol, Bâzu Cantacuzino, Sadowski.

Cei mai buni au fost, la învingători Biro, Anastasiu și Sandy Botez, iar dela învinși Flueraș, Zgoralski, Kuliczkowski și Sadowski.

Leaderul Rapid -cu o echipă... inedită- a pierdut din nou la Zagreb: cu 2-1 (1-0)

Bucureștenii au jucat in orice caz. mai bine ca Vineri, dar... H.A.S.K. a „prins" o zi excepțională

— Serviciul nostru special —

Zagreb, 10 (Prin telefon). Al doilea match al echipei bucureștene s'a disputat pe un timp foarte rău. A plouat și a nins tot timpul. De aceea au fost numai 1000 de spectatori.

Rapid a jucat de data aceasta foarte bine dar linia de atac a avut ghinion. In schimb H.A.S.K. a prins o zi extraordinară.

In orice caz victoria este meritată.

RAPID A PREZENTAT O FORMAȚIE... INEDITA

In matchul acesta Rapid a prezentat o echipă mult modificată.

A lipsit Auer iar Lengheriu a jucat half centru-jandarm, Rășinaru trecând half stânga. Echipa a fost alcătuită înainte de match și a dat satisfacție, în special linia de mijlocași.

CELE DOUA GOALURI

In prima repriză jocul a fost egal.

Scorul este deschis în minutul 23 de Horvatinovici.

Al doilea punct este marcat de interul dreapta Hitrec în minutul 75.

Rapid a avut două ocazii mari de a egala dar ele au fost ratate de Baratky.

CEI MAI BUNI BUCUREȘTENI

Cei mai buni jucători ai bucureștenilor au fost portarul Petrică Rădulescu, Lengheriu, Rășinaru și Baratky.

In general echipa a jucat mult mai echilibrat decât în primul match și a isbutit în parte să se reabiliteze.

FORMAȚIILE

Cele două echipe au aliniat următoarele formații:

H.A.S.K.: Țindrici, Gajer, Konstantinovici, Pojovici II, Pojovici I, Dukovici, Horvatinovici, Hitrec, Duh, Fink.

RAPID: Petrică Rădulescu, Wetzer II, Marton, Moldovanu, Lengheriu, Rășinaru, Dan Gavrilescu, Bogdan, Baratky, Radu Florian, Căpușan.

PACEA

SE ASIGURA CU O ARMATA BINE INZESTRATA

Snbscrieți Bonuri

PENTRU DESAVARȘIRE A APARARII NAȚIONALE

INDEPLINIM astfel o sfântă datorie către țară.

ASIGURAM liniștea muncii și avutului nostru.

FACEM și un bun plasament al banilor noștri.

Intr'adevăr, „Bonurile pentru Inzestrarea Armatei" asigură o dobândă de 4½% pe an, iar cei ce subscriu imediat au pe primul an o dobândă de 5,25%, primul cupon plătindu-se anticipat, adică cu lei 970.— se primește un bon de lei 1.000.

„Bonurile pentru Inzestrarea Armatei" sunt scutite de orice fel de impozite și taxe, prezente și viitoare, și sunt lombardabile la Banca Națională a României, Casa de Economie și Cecuri Poștale și Casa de Depuneri și Consemnațiuni.

Ele se primesc la valoarea lor nominală, în plata impozitelor, cu 15 zile înainte de scadență.

In caz de nevoe de numerar, subscriitorul are avantajul de a putea dispune, la Bonurile pe termen de 5 ani, de 30% din valoarea nominală a Bonurilor subscrise, prezentând în acest scop Talonul fracționar al bonului, spre încasare la Banca Națională a României, oricând după șase luni de zile.

La Bonul pe 3 ani, acest Talon este numai de 20% din valoarea nominală subscrisă.

Pentru țară și în propriu interes, subscrieți Bonuri pentru înzestrarea armatei la Banca Națională a României (centrală și sedii), la administrațiile financiare, la Casa de economie și cecuri poștale, la Casa de depuneri și consemnațiuni sau la orice alte bănci și instituțiuni autorizate a primi asemenea subscrieri.

Football Football Football Football Football Football Football

In seria III-a a Diviziei Naționale B s'au produs încă din primele etape unele defecțiuni, astfel că abia eri s'a sfârșit campionatul acestei serii. In primele două grupe ale diviziei secunde am dat în numerele trecute pe F. C. Ploești și Mica. In seria pe care o prezentăm astăzi, adică a III-a, campion „invincibil" este Crișana dovedindu-se astfel cea mai puternică formație din divizia B. Din cele nouă orașe cari își au reprezentanți în această serie, Oradea a triumfat și a demonstrat că retrogadarea atât a Crișanei cât și a C. A. O.-ului au fost simple accidente datorite jenei financiare în care se sbat grupările din Transilvania. Cum majoritatea matchurilor le-a jucat în deplasare, nu vedem cine poate împiedica Crișana să reprezinte Oradea în prima divizie a țării. Spunem de Crișana deoarece C. A. O. care activează în seria municipiilor nu mai are șanse de campion.

CRIȘANA
„..nouă matchuri jucate, tot atâtea victorii

Orădenii au câștigat toate matchurile pe care le-au jucat. Meritul lor este și mai ridicat dacă ținem seama că au jucat cele mai multe matchuri pe teren străin unde au obținut victorii frumoase. Nu la scor, însă ce contează astăzi decât cele două puncte puse în joc. Retrogradați din Divizia Națională A. conducătorii au dat drumul la vedete și cu elementele dela juniori speră și.. au toate șansele de a reveni la locul ce i se cuvine. Intr'adevăr Crișana are în formația sa numai juniori. Cea mai mare parte din ei au făcut parte din tabăra juniorilor dela Brașov unde au fost clasați al II-lea în campionatul pe districte, în urma Bucureștiului. Factorul principal al cuceririi campionatului de toamnă a fost linia de mijlocași în care Torjoc a făcut partizi magistrale.

Echipa pe care o posedă acum Crișana, nu poate pierde în retur mai mult de două jocuri, astfel că o vedem sigur intrată în Divizia Națională A

UNIVERSITATEA
echipă norocoasă

Universitatea din Cluj este a doua clasată, după o serie întreagă de aventuri. La început n'a vrut să participe în seria în care a fost repartizată. Ceva mai târziu anunță forfaituri din cauza concentrărilor și mai pe urmă se trezește cu două plocoane la care nu se aștepta. Unul căpătat dela Olimpia C. F. R. care a anunțat-o înainte să nu se deplaseze la Satu-Mare deoarece forfaitează.

A câștigat prin noroc acest match deoarece nici ei n'aveau de gând să se deplaseze ci să... forfaiteze. Al doilea a fost cu Monopol; la fel însă la Tg.-Mureș. Cel mai bun compartiment al echipei a fost linia de atac în care Medrea III-a a strălucit

INDUSTRIA SARMII
Echipa surprizelor

Ii spunem așa deoarece a învins echipele tari și a fost învinsă de inferiori. Astfel a învins Oltul, C.S.M.R. și a fost învinsă de Olympia C.F.R. cu... 6-0! Este o echipă relativ bună însă nu are o formă constantă. Linia de atac este superioară apărării și dacă n'a înscris goaluri multe a fost tocmai cauza aceasta. Interii jucau pentru acoperirea liniei de halfi, insuficientă. In retur va face o figură frumoasă și va fi singurul adversar periculos leaderului, Crișana.

OLTUL

Promovată în acest an, tânăra formație din Sf. Gheorghe s'a impus încă dela începutul campionatului. Cel mai bun match al său a fost cu Crișana cedându-i acesteia la limită. A obținut o victorie concludentă asupra Universității, fapt la care nimeni nu se aștepta.

Aspirațiile conducătorilor ne face să întrevedem un retur al său din cele mai glorioase și care o va stabili între fruntașele prime.

CIMENTUL și STARUINȚA

..ocupă respectiv locurile 6 și 7. Sunt la egalitate de puncte, iar Cimentul este înaintea Stăruinței deoarece a dispus de ea. Ambele își ocupă locurile meritate iar aspirațiile pentru viitor nu le pot schimba cu mult situația.

MONOPOL și OLIMPIA C. F. R.
echipe de forfait

Ambele ocupă locuri mediocre în clasament datorită forfait-urilor pe care le-au făcut. In special Olimpia care a forfaitat chiar pe terenul propriu. Dacă jucau regulat, alta era situația.

VICTORIA...

..A jucat nouă matchuri și n'a câștigat niciunul, ceva mai mult, nici măcar un match nul. Își merită soarta, tristă pe care o va avea cu sigur: retrogradarea.

Defecțiunea seriei: BARKOHBA

A început campionatul cu o înfrângere și aceea pe teren propriu, iar când să se deplaseze a renunțat și a doua oară a fost eliminată din Divizie. După a treia etapă a fost introdusă în locul ei S. S. M. R.-ul care merită din plin această avansare.

Statistică și retrospecțiuni

Acestea sunt făcute și întocmite după rezultatele mai multe sau mai puțin interesante.

In drum spre Divizia A

Crișana a terminat campionatul de toamnă neînvinsă

Priviri retrospective.—Statistică.—Considerațiuni

Clasamentul general

ECHIPE 1939 / 1940	CRIȘANA	UNIVERSITATEA	IND. SĂRMII	OLTUL	S.S.M.R.	STĂRUINȚA	CIMENTUL	MONOPOL	OLIMPIA CFR	VICTORIA	MATCHURI JUCATE	MATCHURI CÂȘTIG	MATCHURI NULE	MATCHURI PIERD	GOAL DATE	GOAL PRIM.	PUNCTE
CRIȘANA		3-0	1-0	3-2	3-1	1-0	1-0	4-0	6-1	11-0	9	9	0	0	38	4	18
UNIVERSITATEA	0-3		2-0	2-4	2-1	7-0	3-2	3-0	3-0	5-3	9	7	0	2	27	13	14
IND. SĂRMII	0-1	0-2		3-2	1-0	1-0	4-1	2-1	0-6	3-0	9	6	0	3	14	13	12
OLTUL	2-3	4-2	2-3		0-0	2-2	3-0	3-0	0-0	3-0	9	4	3	2	19	10	11
S.S.M.R.	1-3	1-2	0-1	0-0		3-1	2-3	3-0	2-1	4-0	9	4	1	4	16	11	9
STĂRUINȚA	0-1	0-7	0-1	2-2	1-3		2-1	2-2	3-1	5-2	9	3	2	4	15	20	8
CIMENTUL	0-1	2-3	1-4	0-3	3-2	1-2		3-0	4-2	4-0	9	4	0	5	18	17	8
MONOPOL	0-4	0-3	1-2	0-3	0-3	2-2	0-3		3-0	2-0	9	2	1	6	8	20	5
OLIMPIA CFR	1-6	0-3	6-0	0-0	1-2	1-3	2-4	0-3		3-0	9	2	1	6	14	21	5
VICTORIA	0-11	3-5	0-3	0-3	0-4	2-5	0-4	0-2	0-3		9	0	0	9	5	40	0

IONESCU TRAIAN

Cel mai mare scor

..a fost înregistrat de Crișana în dauna Victoriei și a fost de 11-0. Scor! nu glumă.

Cele mai mici scoruri

..au fost de 1-0. Cu acest scor au învins Crișana (3) și Industria Sârmii (2).

Cel mai bun goal-average
Crișana : : 33 : 4 = 8,25.

Cel mai slab goal-average
Victoria : 5 : 40 = 0,125

N'a suferit nicio înfrângere
Crișana.

..Și n'a obținut nicio victorie
Victoria!

A marcat cele mai multe și.. a primit cele mai puține goaluri
Crișana 33 : 4

...Și invers
Victoria 5 : 40.

Au pierdut prin forfait: Victoria, Monopol și Olimpia C. F. R.

CONCLUZII

Crișana este un campion veritabil și drumul spre Divizia A este larg deschis. Echipa a fost constantă și aceasta datorită conducerii care a menținut aceași formație. In retur se va ridica deasemeni Universitatea și S. S. M. R.

Echipa seriei

O formație care să întruchipeze „cloul" grupei are următoarea înfățișare:

Conrad (Olimpia C. F. R.) — Rocica (Stăruința), Iancovici (Universitatea) — Martin (Crișana), Torjoc (Crișana), Ciocan (Universitatea) — Bențea (Ind. Sârmii), Iovicin (Olimpia C. F. R.), Pop A. (Crișana), Medrea III (Universitatea), Krubl (S. S. M. R.).

Tr. I.

Antrenament în vederea turneului

C. A. M. T. a învins combinata C. F. R.-Kadima cu 7-1 (2-0)

Timișorenii au utilizat toți jucătorii cari vor fi întrebuințați în turneul oriental

Timișoara, 10 (prin telefon). Profitând de vremea bună de azi, echipa locală C. A. M. T. a făcut un ușor antrenament în vederea turneului pe care îl întreprinde în Orient, în compania unei combinate a echipelor districtuale C. F. R. și Kadima.

Partida, disputată pe arena Banatul, a revenit divizionarilor la scorul de 7—1 (2—0), după un joc în care învingătorii au fost superiori tot timpul.

DOUA FORMAȚII

C. A. M. T. a utilizat în cursul acestui match toți jucătorii pe cari îi va întrebuința în cursul turneului în Orient, aliniind următoarea formație:

Eichler, Gerber, Perszam-Ilias, Hoffmann, Ianossy (Ciobanu) - Bücher (Bindea), Korony (Reuter), Weiss (Söcs), Seles, Cotta (Bücher).

Combinata: **Ciupraga - Anghel, Buculei — Țepeneag, Schwartz, Covașdean — Havas, Cosma, Iritz, Löwenfeld, Petrovici.**

PUNCTELE

Scorul a fost deschis în minutul 12 de Weiss și majorat de Bücher în minutul 42.

La reluare Petrovici înscrie pentru combinată (min. 47) și apoi C. A. M. T. cu linia de atac modificată domină categoric și mai înscrie 5 puncte prin Bücher (min. 48), Bindea (min. 59 și 83), Hoffmann (min. 75) și Reuter (min. 77).

SPECTACOLE

Teatre

OPERA ROMANA: Relache.
NAȚIONAL: Profesorul Storițin.
STUDIO: Av. pr. Fata dela Mansardă. Clownul.
REGINA MARIA: Părinții teribili.
SARINDAR: Figurantul.
MUNCA ȘI VOE BUNA: Nuntă pe datorie.
COMOEDIA: Două palme.
TEATRUL VESEL la Savoy: Părinele căței lor.
ALHAMBRA: Relache.
LIGA CULTURALA: Vagabondul.
ALHAMBRA BABY (Pas. Comoedia): Alhambra Baby.
TEATRUL RELIGIOS: Maica Taisia.

Cinematografe

ARO: „O noapte de pomină" cu G. Timică și Dina Cocea. Complectare: film cultural; jurnal
CARLTON: „Moulin Rouge" și Jurnal nou Fox.
SCALA: „Brigada Nordului" și Jurnal Paramount.
TRIANON: Aventurile lui Hucklebery Fin și Jurnal Paramount.
ARPA: „Crima din Linia Maginot".
FEMINA: Union Pacific.
SELECT: Cei trei mușchetari.
PALAS BULEVARD: Viața furată și Infernul îngerilor.
REGAL: „Orașul Blestemaților" și Jurnal Paramount.
CAPITOL: Se aprind făcliile (film românesc) și jurnal Metro.
FORUM: Nu vreau să mor și Rendez-vouz pe Riviera.
ELISEE: Cheia de aur, jurnal O. N. C., Paramount și dansuri și cântece rusești.
OMNIA: Desmoșteniții soartei și Stan și Bran în Fra Diavolo.
ROXY: Tarzan în exil, Jurnal Metro și jurnal românesc.
RIALTO: In zori de zi și Citadela.
AIDA: Jertfa supremă și Honolulu.
AMERICAN: Adio d-le Chips și Țiganii.
BIZANTIN: Manej și Alarmă 'n noapte.
BARCELONA: Răzbunare mexicană și 100 de băeți și o fată.
CARMEN: Trei camarazi și O crimă fără importanță.
COTROCENI: Citadela și Paris Melody.
DIANA: Contesa Walewska și Bill Gazon.
DACIA: Sabotaj și Femei în alb.
DICHIU: S. O. S. Tanger și O familie trăznită.
NISSA: Zaza și Olinda vieții
FRANCLIN: Pentru patrie și S. O. S. Tanger.
FLORIDA: Silvia și Fracul verde.
EDISON: Monumentul indian, Tigrul din Esnapur și Trupa Georgescu-Iași.
GRIVIȚEI: Jertfa supremă și Honolulu.
GRAND: Suez și Bulu (Tigrul alb).
GLORIA: Totul pentru dragoste și Bengalii.
ILEANA: Cântecul dimineței și Tentație.
IZBANDA: Adio d-le Chips și Pumnul de fier.
LIZEANU: Femei în lanțuri și Manuela.
LUCIFER: Robin Hood și O anumită femeie.
LIA: Nu vreau să mor și Femei în alb.
MARCONI: Romanța întunerecului, Evadatul din Alcatraz, Jurnal Paramount și Trupa de re-
MODEL: Alarmă în noapte și Uraganul.
MARNA: El și ea, Cuibul fericirei și Trupa Titi Mihăilescu.
MILANO: Bengalii și Totul pentru dragoste.
MIORIȚA: Oameni de sacrificiu, Gangsterii din New-York și Jurnal.
NISSA: Masca eternă și Valsul nemuritor.
NERO: Cine a ucis pe Gail Prestoni și Viena-Petrograd.
NONI: Fiul păcatului și Bill Gazon.
ODEON: Triunghiul și Misterele Africei.
PACHE: Contesa Walevska și Andy Hardy iubește.
PARIS: Poveste tristă (film românesc), In vâltoarea valsului și jurnal.
REX: Emigranții și Fecioarele nebune.
RAHOVA: Adio domnule Chips și Andy Hardy iubește.
SPLENDID: Mandalai și New-York sub teroare.
TRIUMF: Valsul nemuritor și Hanul groazei.
TOMIS: Ora fatală și Eroul din Far West.
UNIREA: Bosfor și Indrăznețul.
UNIC: Nu vreau să mor și D-l și d-na detectivi.
VOLGA: Aventuriera și Vagabonzii.
VOLTA-BUZEȘTI: Serenada primăverii și Andy Hardy iubește.
VENUS: Noaptea amintirilor, Păcat în Paradis și Matchul de box cu Joe Louis și Max Schmelling.
VERGU: Oameni de mâine și D-nul și d-na Detectiv.

Football Football Football

Optimile de finală ale cupei von Tschammer

Berlin, 10. — Optimile de finală ale Cupei Tschammer s'au soldat cu următoarele rezultate:

Blaux Weiss Berlin - Sportfreunde Leipzig 9:2.

1FC Nuernberg - BC Hartha 1:0.

WKG Neumeyer Nuernberg-Berliner SV „92" 2:1.

Rapid Viena - Vorwaerts Gleiwitz 6:1.

Wacker Viena - VFL Koeln 3:1.

Fortuna Duesseldorf - Tennis Borussia Berlin 8:1.

Hamburger SV - Westende Hamborn 2:0.

SV Waldhof - VFL Osnabruck 4:0.

Important!
ASPIRIN
numai in tablete
Respingeți cu hotărâre orice praf, căci ASPIRIN se vinde numai în tablete! Observați ca fiecare tabletă să poarte crucea „Bayer"!
BAYER

„Promovatul No. 1"

3.C.A.M.T.

„formația ceasornic" a realizat o performanță excepțională datorită tocmai acestei regularități

Echipa, care a intrat cel mai repede în formă s'a „învârtit" aproape tot timpul în preajma locului de azi

Echipa Ceasornic

„Promovatul nr. 1". Titlul acesta nu e meritat de C.A.M.T. pentru că a promovat — cronologic — înaintea tuturor celorlalte echipe, cari au intrat în divizia națională odată cu el. El este îndreptățit pentru performanța realizată: aceea de a se clasa la locul al treilea înaintea Venusului.

Este echipa cu jocul cel mai regulat. O adevărată „echipă-ceasornic", care nu a avut nici perioade de scădere, nici momente de formă excepțională.

Poate locul, pe care îl ocupă în clasament, este exagerat. El este explicat totuși prin această regularitate, care constitue cea mai puternică caracteristică a echipei.

Și care, la rândul ei, se explică prin alcătuirea echipei. Intr'adevăr, echipa nu are decât două sau trei individualități puternice: Reuter, Toth, Bindea. Dar posedă un ansamblu bun. Acest ansamblu a funcționat dealungul întregului campionat cu regularitatea unui motor pus la punct.

ECHIPA, CARE A INTRAT CEL MAI REPEDE IN FORMA

In cariera divizionară a C.A.M.T. se observă un lucru de maximă importanță pentru locul ocupat în clasament.

A fost echipa care a intrat cel mai repede în formă. Se observă chiar din rezultatele obținute. In primele șease matchuri C.A.M.T. a realizat nouă puncte, dintre cari cinci în deplasare.

Iată aceste rezultate în ordinea lor cronologică:

C.A.M.T.-Sp. Studențesc	3-3
-Venus	0-3
-A.M.E.F.A.	3-0
-Victoria	1-0
-Juventus	3-2
-Gloria C.F.R.	2-2
-U.D.R.	0-0
-Unirea Tricolor	2-4
-Carpați	3-2
-Rapid	0-4
-Ripensia	1-1

Bilanț: cinci victorii, trei matchuri nule și trei înfrângeri. A marcat 18 goaluri și a primit 20.

„NUMAI" 27 DE MODIFICARI

In actualul campionat C.A.M.T. a utilizat numai 17 jucători. A făcut însă nu mai puțin de 27 de modificări. Punctul central al tuturor acestor modificări a fost bine înțeles Reuter, pe care timișorenii l-au utilizat în aproape toate posturile echipei.

Cauza acestor modificări trebue căutată în inconstanța aripei stânga, pe timișorenii au schimbat-o de cele mai multe ori.

GOAL-GETTERII

Echipa a marcat 18 goaluri. Goal getter: Bindea cu 7 puncte. Urmează Reuter cu 4, Toth și Szölözi cu 2. Au mai marcat Bücher, Possar și Zsizsik II.

„JOLLY-JOCKERII"

Incontestabil, jolly jockerul nr. 1 (pentru că e vorba de clesificări) este Reuter. Acesta a jucat extremă stânga în matchul cu Unirea Tricolor și fundaș dreapta contra Ripensiei.

A ocupat postul de centru atacant și half centru în matchul cu Rapid iar de obiceiu joacă... inter.

Alături de el mai pot fi numiți Söcs, Szölöszi și Hoffmann.

IN PREAJMA LOCULUI DE AZI

Exceptând primele trei etape, C.A.M.T. s'a învârtit mereu în preajma locului ocupat azi.

Iată pe etape, locul ocupat de C.A.M.T.:

Etapa I:	locul 5
Etapa II:	locul 6
Etapa III:	locul 5
Etapa IV:	locul 3
Etapa V:	locul 3
Etapa VI:	locul 3
Etapa VII:	locul 2
Etapa VIII:	locul 4
Etapa IX:	locul 3
Etapa X:	locul 4
Etapa XI:	locul 3

DOAR PATRU DEPLASARI IN RETUR

In privința matchurilor din retur, C.A.M.T. este o echipă favorizată. Joacă în deplasare numai de patru ori.

Iată programul:

25 Februarie: cu Sp. Studențesc, la Timișoara.

3 Martie: cu Venus, la Timișoara.

10 Martie: cu A.M.E.F.A., la Arad.

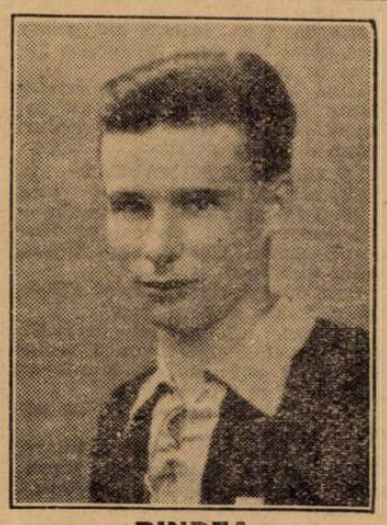

BINDEA

24 Martie: cu Victoria, la Timișoara.

21 Aprilie: cu Juventus, la București.

28 Aprilie: cu Gloria C.F.R., la Timișoara.

5 Mai: cu U.D.R., la Reșița.

12 Mai: cu Unirea Tricolor, la Timișoara.

26 Mai: cu Carpați, la Baia Mare.

2 Iunie: cu Rapid, la Timișoara.

9 Iunie: cu Ripensia, la Timișoara.

*

N. R. — Dintr'o regretabilă greșală de tipar a apărut în numărul de eri în reportajul cu Ripensia „Echipa de tranzacție". Trebuie citit „Echipa de tranziție" așa cum reese din text. — g —

CONTRA AFECȚIUNILOR URINARE

După ce a făcut subiectul unei remarcabile comunicări la Academia de Medicină, de către Profesorul Lassabatie, Pageol este recunoscut astăzi ca fiind cel mai rațional tratament și specific al afecțiunilor căilor urinare.

Pe bază de plante aromatice și rășinoase din țările calde, Pageol este absolut inofensiv și convine la toți. El este recomandat în deosebi la toți acei cari, trecuți de vârsta de patruzeci de ani, trebue să se teme de afecțiunile prostatei cu tristele sale consecințe: ipertrofie, incontinență sau retenție de urină, albuminurie, fosfaturie, etc...

Este un produs Chatelain, marca de încredere, preparat în Laboratoarele de Urodonal, sub direcțiunea științifică a Profesorului Pouchet, membru al Academiei de Medicină, asistat de 26 medici și farmaciști. La farmacii și drogherii.

Olanda dispus de Belgia cu 5-2 (3-1)

Rotterdam, 10. — Cu prilejul împlinirii a 50 de ani dela întemeierea Federației Olandeze de Football, a avut loc azi aci un match internațional dintre echipele Belgiei și Olandei.

Echipa națională olandeză a învins cu 5:2 (3:1).

Au marcat: Veute, Draeger (2), Hiander, Smitz (Olanda), resp. Voorhoof (Belgia).

La match au asistat 30.000 de spectatori.

C. F. R. campion al districtului Cluj

U. E. C. a învins C. A. Cluj cu 2-1 (1-1)

Cluj, 10 (prin telefon). — Azi s'a disputat în localitate ultimul match din categoria I-a a campionatului districtual, între U. E. C. și C. A. C.

Primii au învins cu 2:1 după ce la pauză fiecare echipă înscrisese câte un punct

In urma acestui rezultat C F. R. rămâne leaderul de toamnă al clasamentului.

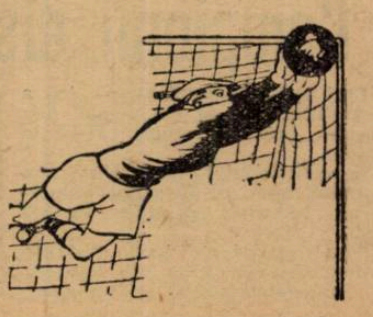

Din nou agitație la Victoria

Majoritatea jucătorilor fiind încorporați, clujenii intenționează să prezinte în primăvară în campionat echipa de juniori

După sărbători va fi convocată adunarea generală

Clujénii angajează un mare antrenor

Se pare că în conducerea Victoriei sunt oameni, cari nu se simt deloc bine în liniște, cărora le place mereu discordia. Și e păcat. Pentrucă asociația nu poate eși decât slăbită din aceste convulsiuni.

Anul acesta, neutilizarea lui Cociuban II în câteva jocuri de campionat, a dat prilej la noui certuri. Cari nu s'au liniștit încă și nici nu e vre-o speranță că se vor liniști curând.

VA FI CONVOCATA ADUNAREA GENERALA?

Pe cale particulară suntem informați că un grup de sportivi din Cluj, în acord cu o parte din susținătorii bucureșteni ai Victoriei, vor lua inițiativa convocării adunării generale extraordinare a clubului, imediat după sărbători.

Adunarea are scopul să studieze mijloacele de a redresa clubul, de a pune la punct o echipă redutabilă pentru primăvară și mai ales de a elimina odată pentru totdeauna cauzele cari provoacă mereu neînțelegeri în conducere sau între conducere și jucători.

VA FI ANGAJAT UN ANTRENOR DE RENUME EUROPEAN

De asemenea, adunarea generală este hotărîtă să impună conducerii secției de football angajarea unui antrenor foarte bun, capabil să pună la punct echipa. Se știe că anul acesta clujenii au fost tot timpul fără antrenor și rezultatele obținute n'au fost deloc strălucite.

Intențiunile sportivilor clujeni sunt cât se poate de bune, dar rămâne să vedem în ce măsură vor putea fi traduse în fapt.

Gruparea clujeană Victoria ne-a obicinuit în ultimii ani cu nenumărate frământări interne. Acestea au dus clubul într'o stare regretabilă. echipa ajungând să fie clasată penultima în turul actualului campionat.

E BINE DAR ȘI RAU SA AI ECHIPA TANARA

E lucru cunoscut că Victoria are una din cele mai tinere formații din divizia națională A. Lucrul era socotit înainte ca foarte bun, pentru că tinerii jucători erau capabili de eforturi considerabile viteza lor fiindu-le atout-ul principal în luptă și constituind principala notă de spectacol al matchurilor lor.

Cu încorporările, cari au survenit anul acesta, să ai jucători tineri e foarte greu: mai mult de jumătate din echipierii Victoriei au fost încorporați și conducerea actuală este în mare încurcătură neștiind ce echipă va fi în stare să alinieze la primăvară.

E POSIBILA PREZENTAREA ECHIPEI COMPLETATA CU JUNIORI?

Clubul clujean este cunoscut ca unul din acelea cari au o pepinieră bogată în juniori talentați. Așa încât O PARTE DIN CONDUCERE SE GANDEȘTE CA SINGURA SOLUȚIE CARE ÎI STA LA INDEMANA ESTE SA-ȘI COMPLETEZE ECHIPA CU UNII DIN CEI MAI BUNI JUCATORI DELA JUNIORI.

Soluția nu va da poate rezultate bune. Copiii, cari vor fi introduși în echipă, oricât ar fi ei de talentați, sunt lipsiți de rutină și nu vor putea face față vulpoilor bătrâni din celelalte formații. In primăvară, echipa va trebui să lupte din toate puterile pentru a ajunge la un loc mai bun în clasament și a scăpa de retrogradare. Or, cu juniori, șansele într'o astfel de luptă sunt nule.

LIPSA DE MORAL

Inainte, Victoria era echipa cu cel mai mare moral din divizia A. De câtăva vreme însă, în urma certurilor din sânul conducerii, certuri în cari au fost angrenați și o parte din jucători, s'a dus camaraderia dintre ei și dragostea lor de club. Lucrul s'a văzut chiar în primele matchuri din actualul campionat: băeții nu mai luptau cu voința care altădată îi făcuse adversari de temut pentru toată lumea.

ACUM, DIN NOU FRAMANTARI...

După vacanța din vara trecută, se crezuse că însfârșit situația s'a lămurit definitiv. Dizidenții de atunci, conducători și jucători, obținuseră satisfacerea tuturor revendicărilor lor. Era deci de așteptat ca lucrurile să se liniștească.

Din păcate nu s'a întâmplat astfel.

football football football football football

In sfârşit

Ultimul leader al campionatului districtual de toamnă a fost desemnat:

El este Socec Lafayette, care a dispus de A.S.C.A.M. cu 3-1 (1-0)

Ca şi în prima serie, campionatul de toamnă al seriei B, n'a putut fi cunoscut decât în ultima zi a campionatului districtual.

Zi de zi, cel puţin jumătate din cele 11 echipe ale seriei, au luptat cu şanse mai mari sau mai mici pentru cucerirea acestui invidiat titlu.

In fruntea seriei s'au perindat pe rând, Metalloglobus, Adesgo, Metalosport şi A.G.E.R. pentru ca în cele din urmă Socec Lafayette să-şi însuşească titlul.

Performanţa librarilor este excepţională dacă ţinem seamă de valoarea adversarilor. Incă dela începutul campionatului prevedeam o luptă crâncenă în această serie de valoare apropiată diviziei B.

Iar acum câteva săptămâni — după calcule sumare — prevedeam victoria finală a Socecului.

A.S.C.A.M., UN ADVERSAR DIFICIL

In matchul de eri, librarii au întâlnit pe A.S.C.A.M. Ei aveau neapărată nevoe de o victorie spre a termina leaderi. Deşi jucau pe teren propriu, n'au desconsiderat valoarea adversarului, care în repetate rânduri le-a făcut zile grele.

Belvederiştii intrau decişi să obţină o revanşe a matchului pierdut în cupă. Dorinţa de victorie a Socecului a anulat însă orice şanse ale verzilor.

Intreaga formaţie a învingătorilor a jucat cu o voinţă de neînfrânt, toţi jucătorii desfăşurând o vie activitate în tot cursul matchului.

In apărare ca şi în atac, Socecul a fost net superior verzilor.

Cheia succesului o constitue însă linia de mijloc în care a excelat Ghidriceanu şi veşnicul Berbeacă.

Invinşii au jucat destul de frumos în câmp, au avut uneori acţiuni periculoase, dar nefructificate din cauza ineficacităţii liniei de atac. N'au avut linie de mijlocaşi şi în plus au avut o condiţie fizică deficitară.

Apărarea a muncit mult, enorm de mult dar a trebuit să cedeze până la sfârşit unui adversar deslănţuit pe care numai ghinionul l-a împiedicat să obţină câteva goaluri făcute.

Atacul „regian" a contat pe un singur om, care dealtfel a fost cel mai bun dela învinşi şi anume Chivu.

CATE CEVA DESPRE MATCH

Matchul începe într'o alură foarte vie, susţinută de ambele echipe. Atacurile se succed dela o poartă la alta, fără ca scorul să poată fi deschis.

Roşii au ocazia să înscrie, însă apărarea oaspeţilor este la post nelăsând să treacă nimic.

Atacul A.S.C.A.M.-ului se relevă prin acţiuni deosebit de periculoase însă terminate la marginea careului de 16 m.

Din ce în ce presiunea învingătorilor se accentuează şi către mijlocul primei reprize, aceştia obţin primul goal.

BERBEACA...

Se bate un corner la poarta verzilor. Mingia ajunge la poartar care respinge cu pumnii. Drăgănescu face hands în careu. Lovitura este transformată impecabil de Berbeacă.

Până la sfârşitul reprizei scorul rămâne neschimbat.

La reluare, oaspeţii încearcă să egaleze şi pun în dificultate pe Socec câtva timp.

Tot librarii urcă scorul prin Berbeacă. Acesta primeşte o minge dela Grecu şi după ce driblează întreaga apărare inclusiv portarul, înscrie în poarta goală.

„11" m. PENTRU A.S.C.A.M.

Handicapul este redus de către Dima care transformă o pedeapsă dictată de arbitru în urma unui fault făcut unui regian în careu.

BARBU STABILEŞTE SCORUL FINAL 3—1

Excelentul inter al Socecului primeşte o minge şi dela 18 m. trage uşor la poartă.

Mingea grea, înşeală pe portar care plonjează după ce mingea intrase în plasă.

Până la sfârşit mai remarcăm câteva acţiuni pe extreme ale învingătorilor şi vre-o două goaluri ratate de către aceştia.

CINE S'A REMARCAT

Din echipa învingătoare — care a jucat foarte bine în ansamblu — am remarcat în deosebi pe Berbeacă, Barbu, Ghidriceanu, Guian, Iulius şi Sitaru.

Dela învinşi s'au remarcat: Chivu, Dinia, Suciu şi Niculescu.

O parte din meritul cuceririi campionatului de toamnă revine conducerii Socecului în frunte cu neobositul său preşedinte.

D. Mitran C. a condus bine următoarele formaţii:

Socec Lafayette: **Egry, Sitaru, Guian, Dobeş, Ghidriceanu, Harry, Ionescu, Grecu, Berbeacă. Barbu, Iulius.**

A.S.C.A.M.: **Niculescu, Suciu, Dima, Predescu, Drăgănescu, Balu, Mitran, Rădulescu, Constantinescu, Matache, Dumitrescu.**

CLASAMENTUL CATEG. I-a Seria B.

Socec Lafayette	10	7	1	2	41:19	15
Metalosport	10	7	0	3	33:18	14
Luceafărul	10	6	0	4	25:19	12
Adesgo	10	5	2	3	20:12	12
A. G. E. R.	10	5	1	4	28:28	11
A. S. C. A. M.	10	4	2	4	17:14	10
Militari	10	4	2	4	23:30	10
A. C. S. A.	10	3	2	5	13:22	8
S. E. T.	10	2	3	5	18:25	7
Metaloglobus	10	2	2	6	16:22	6
Metropola	10	1	3	6	18:43	5

CATEG. III SERIA A. LAROMET — VULTURUL DE MARE NU S'A DISPUTAT

Intâlnirea dintre Laromet şi Vulturul de Mare nu s'a disputat nici de data aceasta — de remarcat că a fost amânat de 3 ori — din cauză că terenul nu a fost marcat şi lipseau plasele la porţi.

Deoarece Laromet era organizator, indiferent de terenul pe care urma să se joace matchul trebuia să aibă grije de toate acestea.

După regulament Laromet a pierdut matchul cu scorul de 3—0. Rămâne însă de văzut ce va decide comisia districtuală.

CLASAMENTUL CATEG. III-a Seria A.

Fichet	8	5	1	2	24: 9	11
Standard	8	5	1	2	24:12	11
Laromet	8	5	0	3	13:16	10
Sburătorii	8	4	2	2	22:14	10
Vult. Carpaţi	8	2	5	1	15:13	9
Energia	8	3	1	4	14:15	7
Băneasa	8	3	1	4	12:19	7
Vult. de Mare	8	2	1	5	13:22	5
L. P. N.	8	0	2	6	5:25	2

CAT. III SERIA B.

COTROCENI — IMPRIMERIA CAPITALEI 2—1 (1—0)

Intâlnirea dintre Cotroceni şi Imprimeria Capitalei s'a soldat cu victoria la limită a primilor.

Jocul a fost frumos şi fair ambele echipe apărându-şi şansele.

Invinşii au fost ceva mai buni totuşi au trebuit să cedeze în ultimele cinci minute.

CLASAMENTUL CATEG. III-a Seria B.

F. C. Naţional	10	10	0	0	46: 8	20
P. T. T.	10	6	2	2	34:12	14
Dâmboviţa	10	6	0	4	23:22	12
Generala	10	6	0	4	20:21	12
Fulgerul	10	5	2	3	41:18	12
A. S. Capitala	10	4	1	5	20:19	9
Cotroceni	10	4	0	6	21:39	8
Comro	10	3	1	6	24:36	7
Şoimii	10	3	1	6	18:35	7
E. F. A.	10	2	2	6	19:39	6
Phönix	10	2	1	7	10:29	5

— iş —

Campionii districtului Cluj

Cluj 10 (prin telefon). — Azi a fost ultima zi de campionat districtual, atât la juniori cât şi la seniori.

In campionatul juniorilor s'a disputat matchul Corvinus-Muncitorul, revenind primilor cu 5:3 (2:2).

S'au disputat şi două restanţe Universitatea-Victoria (12 minute) şi Universitatea-ECO (6 minute), ambele scoruri rămânând nemodificate.

Campionii districtului Cluj sunt următorii:

Categoria I-a: C. F. R. 9 puncte.

Categoria II-a: Corvinus 8 puncte.

Juniori I-a: Universitatea 7 p. puncte.

Juniori II-a: Mănăştur 8 p.

Ţara are astăzi nevoe de o armată cât mai bine inzestrată

ŢARA NE CERE SĂ INFĂPTUIM ACEASTA,

SUBSCRIIND

BONURI PENTRU INZESTRAREA ARMATEI

Amical

Victoria a învins greu C. F. R. cu 2-1 (0-1)

Cluj 10 (prin telefon). — Azi s'a disputat în localitate un match amical între Victoria şi echipa districtuală C. F. R.

Jocul a revenit greu Victoriei cu 2:1 după ce la pauză era condusă cu 1:0.

PUNCTELE

Jocul a început în nota de superioritate a divizionarilor, superioritate neconcretizată din cauza ineficacităţii liniei de atac. In minutul 8 C.F.R. ar o scăpare şi Tătar deschide scorul. Situaţia nu poate fi modificată până la pauză.

La reluare, Victoria egalează în minutul 55 prin Vigu şi înscrie punctul victorios două minute mai târziu prin Cociuban II.

CEI MAI BUNI

S'au remarcat dela Victoria Hantz, Cociuban I, Szantay, Câmpean şi Cociuban II, iar dela C. F. R. Maklary, Szillagy, Rotaru şi Tătar.

ECHIPELE

Victoria: **Pop — Hantz, Cociuban I — Căpuşan II, Szantay, Câmpean — Vigu, Hegedüs, Cociuban II, Marian (Mureşan), Mureşan (Russu).**

C. F. R.: **Maklary — Bădulescu, Szigety — Corcodeanu, Szillagy, Rotaru — Stoica, Tătar, Roman, Micuşan, Morar.**

S.S.M.R. a învins greu Olimpia C. F. R. cu 2-1 (0-0)

Reşiţa, 10 (prin telefon). — Ultimul match pentru Divizia Naţională B. s'a disputat astăzi pe terenul din localitate între S. S. M. R. şi Olimpia C. F. R. In prezenţa a 1000 spectatori echipa gazdă a dispus de adversar cu 2—1 după o repriză albă. Matchul a fost echilibrat, ambele echipe dominând cu alternanţă. In prima repriză oaspeţii au acţiuni periculoase însă n'au urmări de goal. Urmează apoi un joc de câmp favorabil gazdelor. Linia de atac a gazdelor a funcţionat, în această repriză, într'un mod de nerecunoscut. A avut ghinion! S'au n'a avut inspiraţie, cert este că n'a mers. In min. 10 la o acţiune olimpistă, Kilvanea, mijlocaşul centru al reşiţenilor, este lovit şi face schimb cu Weiss.

CUM S'A MARCAT

In min. 48 Segedy acordă lovitură de colţ. Bate Krubl şi Balasz reia cu capul în plasă: 1—0, pentru S. S. M. R.

In min. 59 Mirişan, fundaşul Olimpiei, reţine cu mâna balonul care intra în goal. Lovitura de pedeapsă este acordată şi Krubl transformă: 2—0.

Cu 5 minute înainte de fluerul final înaintarea oaspeţilor este deslănţuită. La o mingie înaltă Balta luftează şi Iovicin din spate reduce handicapul: 2—1. Partida se termină găsind Olimpia în atac însă prea târziu.

CUM AU JUCAT

Bugariu, Barta, Plavusceac, Weiss şi Krubl s'au remarcat de la învingători.

Dela învinşi şi cel mai bun după teren a fost portarul Conrad urmat în ordine de Iovicin şi Mădăianu.

ARBITRUL ŞI FORMAŢIILE

D-lui Iania, Timişoara, i s'au aliniat formaţiile:

S. S. M. R.: Bugariu—Barta, Kirschpek—Chirchner, Chilvanea, Riovetz—Plavusceac, Weiss, Balasz, Tuti şi Krubl.

OLIMPIA C. F. R. Conrad— Mirişan, Segedy — Surducan, Jovicin, Mădăianu — Pop, Weisser, Năstureanu şi Dragoş.

Cu matchul de astăzi şi jocul din această serie s'a terminat.

CLASAMENTUL

Crişana	9	9	0	0	33: 4	18
Universitatea	9	7	0	2	27:13	14
Ind. Sârmii	9	6	0	3	14:13	12
Oltul	9	4	3	2	19:10	11
S. S. M. R.	9	4	1	4	16:11	9
Stăruinţa	9	3	2	4	15:20	8
Cimentul	9	4	0	5	18:17	8
Monopol	9	2	1	6	8:20	5
Olimp. C.F.R.	9	2	1	6	14:21	5
Victoria	9	0	0	9	5:40	0

SKY

In preajma sezonului

Federaţia de ski va da o deosebită atenţiune tineretului.—Popularizarea skiului în toate regiunile.—Almanahul skiului. — Programul pe sezonul 1940 a fost pus la punct.

Federaţia română de ski urmăreşte a da în această iarnă o atenţiune deosebită elementelor tinere. In acest scop a stabilit o fericită colaborare cu Straja Ţării, care convinsă de rolul însemnat al skiului, l-a introdus în programul ei de activitate, întocmind în acest scop o serie de instrucţiuni care au fost difuzate tuturor unităţilor străjereşti din ţară.

Federaţia s'a adresat în acelaş timp şi Pregătirei Premilitare în al cărei program de instrucţie, skiul figurează de multă vreme, căutând de comun acord a stabili modalităţile practice pentru ca acest sport să fie la îndemâna tineretului premilitar din regiunile muntoase ale ţării.

Organizarea regiunilor

Paralel cu această activitate, Federaţia a fost preocupată de organizarea şi propaganda skiului în toate regiunile muntoase ale ţării, reuşind, cu sprijinul unor pasionaţi ai acestui sport, să creieze regiuni în toate centrele de iarnă din ţară, afiliind noui şi numeroase grupări, fapt care va da posibilitatea ca sportul skiului să se răspândească în atâtea locuri frumoase şi puţin cunoscute. Ca mijloc pentru stimularea acestor centre se preconizează înfiinţarea şcolilor naţionale de ski şi diferitele concursuri organizate de: cluburi, regiuni şi federaţie.

Pentru ameliorarea technică a skiului

Pentru a se îmbunătăţi clasa skiului românesc se vor organiza concursuri pentru tineret. Cei talentaţi vor fi selecţionaţi şi supraveghiaţi de specialişti. Federaţia a cerut Federaţiei Germane să-i recomande un antrenor specialist în sărituri şi coborâre. Acest antrenor ar urma să sosească în ţară la sfârşitul lunei Decembrie. In luna Ianuarie ar fi la dispoziţia cluburilor din regiunea Braşov, în Februarie pentru skieurii din regiunea Bucegi iar în Martie pentru cei din Valea Jiului şi Făgăraşului.

Almanahul Skiului

In primele zile ale lunei Ianuarie va apare Almanahul skiului, o interesantă publicaţie de specialitate, care prin grija cu care va fi lucrată, prin varietatea materialului şi numeroasele fotografii ce va cuprinde se anunţă ca o lucrare ce nu trebue să lipsească de pe masa nici unui pasionat al skiului.

Programul concursurilor

Calendarul marilor manifestaţiuni de ski pe 1940 a fost pus la punct şi va fi dat publicităţii peste câteva zile! Urmează ca până la 20 Decembrie cluburile care doresc să organizeze manifestaţiuni de ski să anunţe datele pe care şi le-au ales F. R. S. pentru a putea fi trecute în Almanah.

R U G B Y

V. Dacia şi T.C.R. învingători

R. C. B. nu s'a prezentat în faţa Stadiului Român

Matchul Venus-C. F. R. amânat

Spectatorii de rugby nu au şomat eri. Timpul îmbunătăţindu-se peste noapte, a făcut ca terenurile să fie practicabile şi matchurile să se joace în parte.

Matchul zilei s'a jucat pe Velodrom, unde Vif. Dacia a reuşit pentru a doua oară consecutiv să învingă pe campionul de anul trecut, Sp. Studenţesc.

T .C. R. prezentând formaţia de zile mari a făcut un bun antrenament în compania Victoriei pe care a învins-o la scor.

R. C. B. nu a reuşit să-şi strângă echipa completă şi a fost nevoit să nu se prezinte în faţa Stadiului Român unde nu avea nici-o speranţă.

Matchul dintre Venus şi T. C. R. s'a amânat de comun acord.

Viforul-Dacia a învins şi în cadrul campionatului pe Sp. Studenţesc cu 9-6 (0-0)

Un match extrem de disputat a cărui valoare a fost micşorată din cauza terenului prea moale.

Viforul Dacia prezintă pe teren numai 14 oameni şi fără doi titulari de valoare: Kurtzbauer şi Bolţeanu, ceeace face să crească mult şansele Sportului Studenţesc, care prezintă echipa completă şi bine pusă la punct. E adevărat că şi dela universitari au lipsit doi titulari: Fântâneanu şi Diamandi cari au fost bine supliniţi de Lopăţel şi Dinescu.

Dela început Sportul Studenţesc mută jocul pe terenul adversarului pe care nu-l părăsesc până la sfârşitul reprizei.

Nu pot marca din cauza ineficacităţii aripilor Georgescu şi Popa Cristea cari sunt tineri şi nu au încă rutina matchurilor tari şi a apărărei bine organizate a Vif. Dacia care completată cu Ionică Georgescu Plumb, face minuni.

La începutul reprizei a II-a Sp. Stud. după o dominare „foc de paie", moaie alura, ceeace nu face decât să încurajeze pe Viforişti cari strâng rândurile şi printr'un joc iute pe trei-sferturi şi înaintare, desorientează şi obosesc adversarul, dominând categoric.

Dintr'un dribling reuşit al lui Gică Vasilescu, Fanella Boeru prinde şi creiază un essai clasic. După ce a făcut o cursă frumoasă în momentul când era să fie placat, minte că pasează lui Calistrat pe care au sărit trei adversari şi la cinci metri de butturi, marchează la centru.

FANELLE

Transformarea a fost ratată din cauza balonului greu şi ud.

Universitarii răspund puternic însă technica şi suflul adversarului le taie orice speranţe.

Viforul domină şi pe o deschidere pe trei-sferturi Nicu Nicolau bate înainte. Balonul este urmărit de Fanella Boieru care marchează.

La această marcare a contribuit mult şi inginerul S. Nicolau care a fugit cot la cot cu Fanella şi au culcat balonul aproape în acelaş timp.

După acest fureş, viforiştii culcându-se pe laurii victoriei dă ocazie adversarului să domine şi să marcheze. Popa Cristea bate înainte. Tileagă prinde şi scapă iar fundaşul universitarilor care a urmărit culcă balonul reducând handicapul. Mai remarcăm o frumoasă sarjă a Sp. Stud. în care Riegler după ce face o reuşită gaură, pasează lui Pârcălăbescu care se duce bolid şi complet nemarcat spre essai. Gică Vasilescu ieşit ca din pământ plachează în extremis salvându-şi clubul dela egalare.

De aci înainte viforiştii îşi revin şi iau jocul pe cont propriu. Rezultatul se vede.

Dintr'o grămadă în favoarea Vif. Dacia, Traian deschide frumos pe trei sferturi şi mingia este pasată cu iuţeală dela om la om până ajunge la Calistrat, care după o cursă spectaculoasă intră decis cu doi adversari în spate şi marchează.

Sportul Stud. răspunde prompt. C. Dinescu după o cursă frumoasă este placat în terenul advers şi face în înainte. Arbitrul dictează mellé, câştigat de Sp. Stud. Andries pasează lui Georgescu care marchează în extremis în ultimele minute.

Fluierul final găseşte echipele la centru şi scorul final 9—6 în favoarea Vif. Dacia.

Vif. Dacia a câştigat pe merit. Deşi nu a avut echipa completă a făcut un joc decis cu deschideri frumoase pe trei sferturi şi a sesizat fazele de marcare. Echipa completă a viforiştilor în forma de astăzi va fi greu de învins pentru orice echipă. Posedă o linie de trei sferturi excelentă care astăzi a fost cu mult superioară liniei aşa zisă de aur a Sp. Stud. în care vedetele fără nume pompoase sunt: Nicu Nicolau, Gică Vasilescu şi marele realizator Jupy Calistrat. La înaintare un Covaci, Caracaş, Fanella şi Traian Dumătru sunt nume cari oricând pot apăra cu succes culorile naţionale.

Sportul Studenţesc nu are încă echipă completă şi este puţin în declin.

Ce folos că are doi centru de valoarea lui Damian şi Andries şi nu are aripi decise şi cu viteză. Inaintarea completă, nu are însă coeziune.

S'au remarcat dela Vif. Dacia: Nicu Nicolau de departe cel mai bun după teren, Gică Vasilescu, Calistrat, Covaci, Jianu, Caracaş, Ionel Nicolau şi Grigorescu. Theo Kranz după ce a marcat fără să vrea primul essai a făcut astfel încât arbitrul a fost obligat să-i dea un binemeritat repaus pe tuşă.

Dela Sp. Stud. s'au remarcat Dănuţ, Ionescu, Riegler, Andrieş, Pârcălăbescu şi Paul Costescu.

Arbitrul, d. Virgil, a reuşit şi de astădată să mulţumească ambele tabere, ceeace e foarte greu.

FORMAŢIILE

VIF. DACIA: Jianu, Calistrat, Gică Vasilescu, Nicu Nicolau, Marcu Nicolau, Ionel Nicolau, Traian Dumătru, Boeru Fanella, Tileagă, C. Sterian, F. Covaci, Caracaş, Ionică Georgescu, Grigorescu, T. Kranz.

SP. STUD.: Dan Ionescu, Popa Cristea, Damian, Andreieş, Georgescu, C. Dinescu, Riegler, Şt. Ionescu, Teodorescu, Macarovici, Costescu, Lopăţel, Pârcălăbescu.

T. C. R. a învins la scor Victoria cu 32-3 (14-0)

Pe terenul T.C.R. clubul gazdă a învins la scor tânăra formaţie a Victoriei după un joc frumos.

Reintrarea jucătorilor Niky Crissoveloni, Nellu Popa, Tuky Dragu şi Fănică Bârsan a adus un aport şi coeziune îmbucurătoare clubului verde.

Noua achiziţie englezul Hills nu a făcut impresia la care ne aşteptam dar, totuşi promite. Poate că nu s'a împăcat cu jocul coechipierilor.

Victoria cu toate că a fost învinsă la scor a fost un adversar demn T.C.R.-ului.

Prima repriză s'a terminat cu scorul de 14—0 prin essay-urile marcte de Hills, Dragu 2 şi Tulea. Irimia a transformat odată.

In repriza II-a T.C.R. prin joc deschis şi sarje frumoase mai marchează prin Popa, Irimia 2, Moldoveanu 2 şi Dragu.

Pentru Victoria Sily Georgescu a transformat frumos un coup franc.

S'au remarcat dela T.C.R. pe lângă cei notaţi mai sus, Fănică Bârsan, E. Mărculescu şi Burlescu.

Dela Victoria: Silly Georgescu, Garully, Marinescu, Vlădescu, Vienescu şi Cârstea.

FORMAŢIILE

T. C. R.: Hartley, Dragu, Crissoveloni, Hills, Moldoveanu, Popa, Mărculescu, Irimia, Cezanu, Munteanu, Mateescu, Burlescu, Bârsan Tulea şi Zissu.

VICTORIA: T. Ionescu, Tachevici, I. Suciu, Dan Garuly, Marinescu, G. Vlădescu, Alexandrescu, Sily Georgescu, I. Petrescu, Bardovschi, Şerbănescu, Tioderiu, Cârstea şi Vienescu.

CLASAMENTUL

1. St. Român	4	4	0	0	32	13	12
2. Vif. Dacia	4	3	0	1	21	22	10
3. Sp. Stud.	4	2	0	2	60	18	8
4. T. C. R.	3	2	0	1	47	10	7
5. Venus	2	2	0	0	13	6	6
6. C. F. R.	3	1	0	2	6	34	5
7. R. C. B.	4	0	0	4	3	41	2

Victoria şi R. C. 13 nu au încă situaţia clarificată de F. R. R.

BASKET-VOLLEY-BALL

Sala „Inainte" a găzduit ieri matchuri minunate, adevărate revelaţii în privinţa spectacolului

Bonaparte-Caraiman la fete şi Venus-Aurora, la băeţi, au fost cele mai pasionante matchuri

După două etape de spectacol mediocru, sala „Inainte" a găzduit o zi minunată pentru volley-ball, zi caracterizată prin lupte aprige, care au mulţumit numeroşii spectatori cari au avut curiozitatea şi curajul să se deplaseze până în calea Şerban Vodă.

Aceasta nu înseamnă că toate relele din etapele trecute au fost înlăturate. Nu! Putem spune chiar că ele au fost menţinute, cu singura excepţie, cea a partidelor interesante, *care a făcut ca majoritatea celorlalte rele să treacă neobservate.*

Rezultatele au fost în mare majoritate cele aşteptate, dar au contribuit la o egalizare a forţelor şi a şanselor în competiţii, fapt ce ne face să afirmăm că în viitor vom asista numai la jocuri strânse, ceeace nu poate decât să ne bucure.

Basket-ballul şi-a făcut din nou apariţia, ce-i drept prin partide mediocre, dar care totuşi au fost mulţumitoare ca spectacol. In speranţă că în viitor se va acorda o mai mare atenţie acestui capitol, trecem la partidele jucate.

VOLLEY-BALL FEMENIN

Matchul cel mai *tare* a fost cel dintre Bonaparte şi Caraiman, match în care deşi tehnica a fost pe planul al doilea, spectacolul nu a suferit câtuşi de puţin. Elanul depus de jucătoare, a complectat fericit toate lipsurile.

In primul set, Bonaparte este mai autoritar şi reuşeşte să-şi impună jocul. Are însă de luptat din greu cu adversarele cari depun eforturi disperate. Câştigă la 14.

In setul al doilea au fost două momente dinstincte. Primul în care Caraiman este deslănţuit şi acumulează continu puncte, în timp ce Bonaparte schiţează numai gesturi de apărare, iar secundul când ultimul, condus cu setball la 2, are o puternică revenire care dă naştere unei lupte mai mult decât aprige şi în care sunt dueluri ce electrizează galeria. Rezultatul? Deşi condus cu 14-2, Bonaparte termină cu 12 puncte, după o luptă ce nu se poate descrie în cuvinte.

Cele mai bune jucătoare? Cam greu de spus că unele au jucat mai bine decât celelalte. Totuşi o menţiune pentru Anni Agapie. V. Agapie şi Adina Popescu dela Bonaparte şi Puşa Dâmboianu dela Caraiman.

Pe planul al doilea vin partidele dintre *Hai Hai—Viforul Dacia şi E. F. A.—Start Club,* care deasemenea au plăcut mult.

Şi acesea au avut drept caracteristică elanul, care normal a făcut jocul interesant.

Victoria Hai Hai-ului nu a surprins. In schimb matchul egal obţinut de E. F. A. a fost o surpriză, care ne face să socotim formaţia „brunetelor" ca periculoasă.

Celelalte partide au însemnat victorii facile pentru favoriţi, în speţă Sportul Studenţesc, Venus, Vergu şi Macabi.

VOLLEY-BALL MASCULIN

„Cloul" zilei, matchul dintre Venus şi Aurora, a însemnat un spectacol mare, cauzat de o luptă strânsă în care s'au depus eforturi considerabile din ambele părţi. Rezultatul de egalitate este normal, căci deşi Venus a arătat lucruri mai multe, a păcătuit prin adoptarea unei tactici greşite, care dacă a putut da roade în primul set, a fost falimentară în cel secund, în care Aurora a dominat şi a ştiut, mai mult decât adversarul, ce vrea.

Dintre jucătorii care au evoluat, reţinem pe Beraru şi Rembinschi dela Venus, iar dela O. C. B. pe acelaş mare tactician, Sami Grünstein şi Slesinger, acelaş jucător conştiincios.

Surpriza zilei, în această competiţie, a fost însă victoria Tirului, care constant, a câştigat ambele seturi la 12, în dauna E. F. A.-ei, care, după comportarea din ultima etapă, părea mai periculoasă.

Campionii naţionali au fost învinşi de o echipă cu multe pretenţii nejustificate. Cauza a fost indolenţa feroviarilor şi jocul catastrofal făcut de unii jucători.

Dintre celelalte partide, reţinem prezentarea foarte frumoasă a proaspetei formaţii Săgeata, care a ameninţat tot timpul pe V. S. C. şi matchul egal obţinut de Viitorul în dauna echipei Radu Vodă din care nu a contat decât un om, Puiu Dumitriu.

BASKET-BALL

Cele două partide de basket care s'au jucat nu au fost prea atrăgătoare.

Cauza? Lipsa de sistemă a echipelor, care au fost destul de departe de basket-ball. Intr'adevăr am avut ocazia să vedem la antrenamente echipele care au ca antrenor pe polonezul Stanislav Boran .Am fost plăcut surprinşi de calitatea jocului practicat de acestea. *Şi când te gândeşti că mai sunt jucători de-ai noştri care îi contestă priceperea!*

Dar asupra acestor chestiuni vom mai reveni.

Iată acum rezultatele tehnice:

VOLLEY-BALL FEMENIN

Macaby-St. Român II, 15-2: 15-10.

Hai Hai-Vif. Dacia, 15-10; 15-6

E.F.A.-Start Club, 15-10; 12-15.

Venus-A.S.C.J., 15-1; 15-4.

Sp. Studenţesc-St. Român I. 16-6; 15-6.

Vergu-M. Oficial, 15-14; 15-9.

Aurora-Delavrancea, 15-0; 15-0 (forfait).

Bonaparte-Caraiman, 15-14; 12-15.

VOLLEY-BALL MASCULIN

Caraiman-Crai Nou, forfait Caraiman.

Vergu-I.P.P., 15-9; 15-3.

Tirul-E.F.A., 15-12; 15-12.

V. S. C.-Săgeata, 15-12; 15-8.

V. Dacia-C.F.R., 15-14; 15-10

Pebe-M. Oficial, 15-0; 15-6.

Viitorul-R. Vodă, 15-11; 14-16.

Venus-Aurora, 15-13; 12-15.

BASKET-BALL

Juventus-Energia, 27-17 (21-4).

Sp. Studenţesc-Radu Vodă. 70-17 (33-7).

— gh. epuran —

Faţa şi mâinile crăpate de muncă, de vânt, de frig, de apă; cu bube, coşuri, arsuri, exeme, tăeturi de brici, rozături de guler, se catifelează dacă le fricţionăm uşor înainte de culcare cu pasta „SERGENT" • 20 lei cutia originală. La Farmacii şi Drogherii.(Vărsat nu se vinde).

ATLETISM

Un clasament al celor mai buni hurdleri europeni pe 110 m. garduri

Acum, când sezonul atletic pe pistă poate fi considerat definitiv închis, începe întocmirea statisticilor.

In ultimul număr al ziarului maghiar „Nemzeti Sport" sosit în Bucureşti, redactorul său de specialitate face un interesant clasament al celor mai buni hurdleri europeni pe 110 m. garduri, în fruntea cărora figurează suedezul Lidman cu timpul de 14 s. 2.

De remarcat că din cei 21 hurdleri trecuţi în acest clasament, 9 sunt germani, dovedind prin aceasta că atleţii celui de al treilea Reich au durdleri de clasă ridicată.

Iată clasamentul complet:

1. **Lidman (Suedia) 14 s. 2**
2. **Glaw (Germania) 14 s. 6**
3. **Kumpmann (Germania 14 s. 6**
4. **Anet (Elveţia) 14 s. 7**
5. **Brisson (Franţa) 14 s. 7**
6. **Brasser (Olanda) 14 s. 7**
7. **Wegner (Germania) 14 s. 7**
8. **Lockton (Anglia) 14 s. 8**
9. **Thomsen (Danemarca) 14 s. 8**
10. **Arnberg (Suedia) 14 s. 8**
11. **Pollmans (Germania) 14 s. 8**
12. **Pällo (Finlanda) 14 s. 9**
13. **Nilsson (Suedia) 14 s. 9**
14. **Schellin (Germania) 15 s. 0**
15. **Caldana (Italia) 15 s. 1**
16. **Oberwerger (Italia) 15 s. 1**
17. **Suvivno (Finlanda) 15 s. 1**
18. **Richters (Germania) 15 s. 1**
19. **Rath (Germania) 15 s. 1**
20. **Ahrens (Germania) 15 s. 1**
21. **Haferhamp (Germania) 15 s. 1**

SZABO

a acoperit 800 m. în 1 m. 58 s.

Budapesta, 10. — In cadrul unui concurs care a închis în mod definitiv sezonul atletic în aer liber, demifondistul Szabo, alergând într'o cursă de 800 m. plat, a reuşit să acopere distanţa în timpul de 1 m. 58 s.

Deşi performanţa în sine nu-i atât de strălucită, totuşi ea valorează mult dat fiind timpul înaintat şi faptul că Szabo a avut în vara aceasta o activitate dintre cele mai prodigioase atât în Ungaria cât şi în străinătate, mai ales în Finlanda.

Şi cu toate acestea, este mai mult ca sigur că Szabo, după ce va mai alerga la Budapesta o cursă pe 3000 m. distanţa lui de predilecţie, va pleca la Berlin, unde va continua să activeze pe pistele acoperite.

CICLO-CROSS

Niculae Cristescu a câştigat cursa populară de ieri

Cunete şi Arvunescu, două elemente bune

Toţi concurenţii au terminat cursa

Eri, în regia forului de specialitate, s'a desfăşurat o cursă populară care s'a bucurat, în ciuda vremii urâte, de un succes frumos, ceeace învederează odată mai mult rostul însemnat al acestor competiţiuni de propagandă.

Deşi timpul n'a prea fost potrivit pentru o dispută din punct de vedere spectacular, totuşi a fost prezent mult public, entuziast, târ.

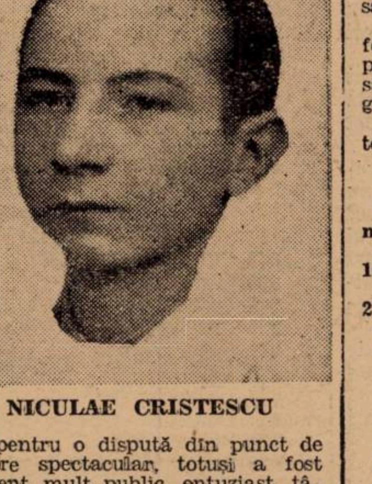

NICULAE CRISTESCU

Considerăm că se cade consemnată prezenţa d-lor Aurel Lascu, Morăruş şi Cr. Nicolau, singuri oficiali din desemnaţi care s'au încumetat să fie pe poziţie.

ALERGAREA

S'a desfăşurat în imensa groapă „Valea Plângerii", mlăştinoasă cu dâmburi alunecoase, etc. care a pus la grea încercare pe concurenţi.

Dealungul întrecerii s'a evidenţiat net Cristescu — învingătorul — urmat de Cunete şi Arvunescu. Dealtfel toţi alergătorii au sfârşit foarte aproape, într'o luptă interesantă.

Tinerii pedaleuri de eri, încântaţi foarte că au terminat cu succes un parcurs greu, au făgăduit că vor să devină ciclişti... adevăraţi alergând în viitoarele curse.

O intenţie frumoasă pe care aşteptăm s'o înfăptuiască.

REZULTATUL TECHNIC

1. **N. Cristescu (strungar) 25 minute şi 40 sec.**
2. **Const. Cunete (lăcătuş) 26' 10".**
3. **Gh. Arvunescu (vânzător) 27'10".**
4. **Mihai Moieru 27'10".**
5. **D. Haţiegan 28'.**
6. **M. Dragomirescu 29'.**
7. **Anton Benedec 29'.**
8. **N. Sucitu 29'20".**
9. **N. Ionescu 29'20".**
10. **D. Răducanu 30'.**
11. **Tr. Auhauer 30".**
12. **I. Văjlănescu 30'30".**
13. **N. Zamfirescu 30'30".**
14. **Al. Achim 30'45".**
15. **Gh. Cismas 30'45".**

Au fost 15 Participanţi.

PAGINA — Eri la Băneasa-Trap — HIPISMULUI

Amilkar a câștigat ușor premiul Verdi, pentrucă Uța a galopat în linie dreaptă

Poenița, Călin și Handicap au repurtat victorii comode în timp ce Sorvaneț, Dudu Gordon și Ialpug au luptat pentru întâietate

Timpul neprielnic din ultimele zile ne făcea să privim cu pesimism reuniunea de eri dimineață dela Băneasa-Trap. Timpul s'a îndreptat însă și reuniunea s'a soldat cu un deplin succes.

Pista s'a prezentat în condițiuni destul de bune, ceiace a făcut ca alergările să se desfășoare normal, iar coeficientul zilei să fie destul de mic.

Proba principală a zilei a fost premiul Verdi, pe care l-a câștigat ușor Amilkar.

Victorii la fel de comode au mai repurtat Poenița, Călin și Handicap, în timp ce Sorvaneț, Ialpug și Dudu Gordon au trebuit să muncească pentru a termina câștigători.

Cine a câștigat

PREMIUL CONTENDER

Sultana a condus mult timp alergarea, până când și-a adus aminte că știe să și galopeze. Atunci i-a permis Poeniței să repurteze o victorie ușoară, ultima uitând tocmai de ceiace și-a amintit Sultana.

Brad în linia dreaptă lăsa impresia că va ocupa locul al doilea, dar până la sosire, l-a cedat Sultanei.

PREMIUL CHARMION

A fost o cursă destul de confuză, în care câștigătorul nu s'a întrevăzut decât în linia dreaptă. După cum a mers Uraca pe prima parte a parcursului, se părea că va termina învingătoare. Pe partea opusă tribunei, Bistricioara înaintând în forță, părea că va fi ea învingătoare.

In cele din urmă a câștigat Ialpug. El a avut serios de luptat cu Bistricioara în linia dreaptă, reușind să o învingă de justețe. A treia a fost Tara.

PREMIUL CAVALIER

Călin a plecat primul și a sosit primul, pe terenul de eri, metrii pe care îi primea dovedindu-se a fi de nerefăcut. In spatele lui, lupta a fost frumoasă. Peter Worthy, Jack și în cele din urmă Harry Boy, au încercat, fără succes, să se apropie de Călin.

Peter Worthy s'a oprit din senin pe partea opusă tribunelor, ieșind din luptă. Jack a galopat câțiva metri mai departe, iar Harry Boy a trebuit să se mulțumească cu locul al doilea.

PREMIUL CARAMEL

Ulm a servit drept leader, până în ultimul ocol, unde a galopat, în frunte trecând Dudu Gordon și Giovinezza II. Lupta dintre aceștia s'a prelungit până în imediata apropiere a sosirii, unde Dudu Gordon, într'un ultim efort, a învins-o pe Giovinezza II.

Pentru locurile următoare, lupta a fost la fel de aprigă, între Columbus și Pădureț II, cari au trecut linia sosirii în ordine. După cum ușor se poate observa, nici Giovinezza II și nici Pădureț II nu și-au desmințit numele.

In ceiace privește felul cum s'au comportat, au excelat Dudu Gordon și Pădureț. Ultimul a început să se aclimatizeze cu hipodromul.

PREMIUL VERDI

Amilkar nu și-a desmințit nici de data aceasta, specialitatea lui, pentru terenul moale. A avut o acțiune frumoasă și a impresionat prin faptul că a mers la fel de impetuos pe tot parcursul.

Amilkar a dispus de Uța, care a făcut și ea o cursă bună.

Dacă nu galopa la începutul liniei drepte, era cu mult mai periculoasă și o victorie a ei, nu era exclusă.

Tutun, pe ultimii metri, i-a luat Theodorei, locul al treilea.

PREMIUL CRUSADER

Grozava — ca de obicei — trece în cap, după parcurgerea primelor sute de metri, pentruca la intrarea în ultimul ocol să nu mai dea nimic și să fie întrecută de Paj Axtell, Domnica, Voința și Sorvaneț.

In linia dreaptă, lupta s'a angajat între acești patru cai, cari au trecut linia sosirii în ordine inversă.

Cea mai periculoasă adversară pentru Sorvaneț, ar fi putut fi Voința, pe care Fischer a dus-o prea încet pe prima parte a parcursului.

PREMIUL CECILIA

Handicap a fost stăpân pe cursă dela prima trecere prin fața tribunelor. El a fost ajutat în largă măsură de faptul că ceilalți concurenți au galopat. Fratele lui Haron a concurat excelent și cu actuala-i formă nu este exclus să repete figura de eri, mai ales că anotimpul acesta îi prieste. Sonya Worthy a făcut o alergare frumoasă; nu avea șansă la egal cu Handicap.

Accidentul lui Florescu

Eri dimineață băiatul de grajd I. Florescu a suferit un grav accident. Elevul lui A. Romanes a fost trântit de Almaș și s'a lovit la cap, imediat urmând o hemoragie.

In grabă a fost transportat la spitalul Elias, care se află în apropierea hipodromului (lângă facultatea de agronomie), unde i s'au dat primele îngrijiri.

Precis nu se știe ce fel de fractură a suferit, întrucât din cauza hemoragiei prea mari medicii nu au putut stabili diagnosticul.

Azi i se va face o radiografie și se va stabili diagnosticul.

Florescu a fost trântit pe când Almaș mergea la trap. Un accident asemănător a suferit și J. Gill la începutul anului când și-a fracturat clavicula.

Dorim ca accidentul să fie lipsit de gravitate. Micului și talentatului călăreț îi urăm grabnică însănătoșire.

Numărul cailor de pur sânge, în antrenament în ultimii 8 ani

Desigur că spectaculozitatea și deci succesul alergărilor de galop rezultă din numărul cailor în antrenament.

In ceeace ne privește pe noi, rezultatele nu poate decât să ne bucure. In cursul ultimilor ani la noi s'a înregistrat un spor care, deși mic, se resimte. Astfel în anul curent: au fugit 233 cai de pur sânge în comparație cu 191 cât au fugit în 1932, deci cu 42 mai mult.

In anii 1935—36 s'a înregistrat un minus datorită crizei, din care cauză și premiile au fost mici.

La anul este mai mult ca sigur că vom înregistra un nou progres. Scăzând din numărul mânjilor cari vor alerga la anul — circa 80 — pe cei cari au fost retrași din antrenament, rezultă că vom avea peste 250 elemente cari vor fugi.

Iată cum se prezintă lista cailor în antrenament începând cu anul 1932:

1932:	191	concurenți
1933:	216	„
1934:	217	„
1935:	194	„
1936:	186	„
1937:	215	„
1938:	[illegible]	„
1939:		

Rezultatele tehnice

896. Premiul CONTENDER (1/5)
(10,23) 9.000, 2.300, 1.000, 700 lei

890	POENIȚA	1	2240	3.33	1.35[1]	I. Szabo	30	31
890	Sultana	2	2140	34[7]	40[8]	Moldovan	89	66
891	Brad	3	2180	35	38[6]	Fischer	16	18
882	Geisha	4	2200	40	40	Podoleacov	196	129
882	Tufănica		2200	45[4]	42[5]	Gaidaev	67	63
879	Fudul		2180	—	—	Ghinea	-	—

[1]) Distanțat pt. mers neregulat.

POENIȚA (Gordon Peter și Poiana) aparține hergh. Rodica și este antrenată de I. Szabo.
Primă de crescător, lei 900, d-lui col. I. Georgescu.
Cotele: Tribună, 30; 22, 56. Peluză, 31; 22, 30 lei.

897. Premiul CHARMION — Condiție (1/1)
(10,53) 9.000, 2.300, 1.000, 700 lei

846	IALPUG	1	1820	2.58[2]	1.37[9]	Fischer	121	96
877	Bistricioara	2	1800	58[6]	39[2]	Raymer	76	76
892	Tara	3	1760	58[3]	41[6]	Drăgctescu	117	131
877	Bănuța	4	1760	59[5]	42	Gram	996	450
892	Uraca		1680	3.01[6]	48[1]	Moldovan	488	380
892	Don		1840	02	38	Pavlic	36	37
878	Năluca		1700	06[5]	49[7]	Tassopol	243	78
892	Zanoza		1700	09[7]	51[6]	Thal	425	771
878	Lut		1740	14[3]	32	Gaidaev	228	360
851	Pușa		1760	04[9]	45[1]	Borisiac	171	207[1]
877	Iarba		1720	07[3]	48[3]	Lucan	24	291[2]
878	Fusta II		1720	08[9]	49[3]	Ghinea	160	150[3]

[1]) Dist. 7 pt. galopuri repetate.
[2]) Dist. 9 pt. galopuri repetate.
[3]) Dist. 10 pt. mers neregulat.

IALPUG (Badea Petre și Iasca) aparține d-lui P. Velluda și este antrenat de proprietar.
Primă de crescător, lei 900, d-lui L. Rousso.
Cotele: Tribună 121; 36, 18, 21. Peluză, 96; 27, 20, 21 lei.
Event: Trib. 64. Peluză, 400 lei.

898. Premiul CAVALER — Handicap
(11,17) 9.000, 2.300, 1.000 lei

892	CALIN	1	2100	3.32	1.41	Dobrescu	43	42
875	Harry Boy	2	2160	34[2]	39[3]	Ghinea	61	76
889	Jack	3	2160	34[7]	39[4]	Fischer	36	45
889	Răsura	4	2160	38[7]	41[3]	Gaidaev	113	81
894	Peter Worthy		2180	42[6]	42[1]	Szabo	48	49
879	Gen. Worthy		2120	46	46[8]	Crotenco	321	278
875	Elena		2140	35[7]	40[8]	Brânzea	99	146[1]
878	Lugoj		2160	36[5]	40[3]	Tassopol	59	43[2]

[1]) Dist. 4 pt. mers neregulat.
[2]) Dist. 5 pt. galop sosire.

CALIN (Jelso și Cousine) aparține moșt. dr. I. Pantelimon și este antrenat de D. Dobrescu.
Cotele: Tribună, 43; 15, 19, 14. Peluză, 42; 17, 18, 18 lei.

899. Premiul CARAMEL — Handicap
(11,43) 9.000, 2.300, 1.000, 700 lei

873	DUDU GORDON	1	1760	3.00[8]	1.42[7]	Gaidaev	52	63
892	Giovinezza II	2	1800	00[9]	40[5]	Podcleacov	42	55
848	Columbus	3	1780	05	43[8]	Grünwald	—	—
825	Pădureț II	4	1780	05[1]	48[9]	A. Bota	146	150
873	Peter Volo		1760	05[2]	45[2]	Terehov	62	55
892	Uria		1720	07[6]	49[1]	Moldovan	161	143
876	Ulm		1700	07[7]	50[4]	Pavlic	49	26
867	Domnia		1700	10[5]	52[1]	Corol	147	331
873	Ikar		1700	10[7]	52[2]	Borisiac	143	114
875	Peggy Worthy		1700	14[9]	54[7]	Crotenco	769	2100[1]
889	Cina		1780	20[5]	52[6]	Tassopol	236	2 0[2]
873	Lilia		1740	21[8]	56	Ghinea	69	161[3]
867	Victoria		1700	23[4]	59[7]	Catană	147	331[4]
878	Furor		1760	—	—	Dumitrescu	-	—

[1]) Dist. 10 pt. galopuri repetate.
[2]) Dist. 11 pt. galopuri repetate.
[3]) Dist. 12 pt. galopuri repetate.
[4]) Dist. 13 pt. galopuri repetate.
[5]) Dist. pt. mers neregulat.

DUDU GORDON (Gordon Peter și Dumbrava) aparține d-lui C. A. Marinescu, și este antrenat de N. Gaidaev.
Cotele: Tribună, 52; 19, 16, 30. Peluză, 63; 21, 22, 38 lei.
Event: Tribună, 229. Peluză, 700 lei.

900. Premiul VERDI — Condiție
(12,10) 12.000, 3.700, 1.500, 800 lei

883	AMILKAR	1	1780	2.39	1.29[3]	Gaidaev	25	25
877	Uța	2	1720	41[3]	33[7]	Pavlic	31	27
878	Tutun	3	1760	41[6]	31[3]	Ghinea	532	542
866	Theodora	4	1740	41[3]	33	I. Bordei	228	253
878	Valențio		1760	42[6]	32[4]	Crainic	218	162
881	Hanibal II		1760	44[4]	33[4]	Dobrescu	24	25
893	Ghid		1800	45[2]	31[8]	Andreyewsky	49	57
881	Katy Caid		1740	45[6]	35[2]	Corol	159	253
895	Rota		1720	46[1]	36[6]	Raymer	281	676
752	Ducesa		1740	48[8]	35[9]	Tassopol	233	145
876	Edith		1740	48[3]	36[7]	Fischer	136	119

AMILKAR (Bob Armstrong și Ilka) aparține grajdului Sterea și este antrenat de J. Marcu.
Cotele: Tribună, 24; 19, 22, 38. Peluză, 25; 18, 18, 59 lei.

901. Premiul CRUSADER — Performanță
(12,34) 9.000, 2.300, 1.000, 700 lei

876	SORVANEȚ	1	1800	2.52[6]	1.35[9]	Pavlic	27	25
894	Domnica	2	1780	52[8]	37[1]	Brânzea	255	320
741	Voința	3	1780	52[9]	37[1]	Fischer	33	32
874	Paj Axtell	4	1740	53[3]	39[6]	Corol	69	78
880	Sonora		1760	53[6]	38[6]	Moldovan	101	100
880	Grozava		1760	54[6]	39[2]	Lucan	117	166
890	Makrele		1780	55[3]	38[5]	Grünwald	598	267
890	Busuioc		1780	55[9]	38[8]	Teofil	239	205
875	Peter Gordon		1760	56[4]	40[2]	Crotenco	69	78
879	Pan Worthy		1740	56[7]	41[6]	Borisiac	313	559
880	Sultan II		1780	57[9]	39[9]	Gaidaev	423	473
890	Diadia Lul		1740	59[8]	43[2]	Raymer	397	342
878	Rozina		1720	3.00[1]	45[2]	Ghinea	119	110

SORVANEȚ (Texas și Sora) aparține d-lui D. S. Dumitrescu și este antrenat de P. Borisiac.
Primă de crescător, lei 900, d-lui D. Tulcianov.
Cotele: Tribună, 27; 14, 33, 17. Peluză, 25; 14, 41, 15 lei.
Event: Tribună, 67. Peluză, 114 lei.

902. Premiul CECILIA — Handicap
(13,06) 10.000, 3.000, 1.200, 800 lei

894	HANDICAP	1	1720	2.44[8]	1.35[7]	Borisiac	39	46
894	Sonia Worthy	2	1720	46[3]	37	Corol	69	58
894	Cupidon	3	1760	47[9]	35[5]	Dobrescu	89	107
876	Catinca	4	1760	48[7]	35[9]	Teofil	227	443
891	Isabela		1700	48[9]	39[4]	Crotenco	188	174
881	King Worthy		1760	49[8]	36[4]	Ghinea	35	34
893	Ciclop		1720	53[2]	40[7]	Raymer	195	133
893	Centaur		1760	3.00[1]	42[3]	Crainic	44	39[1]
872	Bruma II		1760	04[9]	45[1]	Lucan	145	134[3]
894	Inel		1700	—	—	Brânzea	—	—

[1]) Dist. 8 pt. mers neregulat.
[2]) Dist. 9 pt. galopuri repetate.
[3]) Dist. pt. mers neregulat.

HANDICAP (Texas și Hannerl) aparține grajdului Biriuza și este antrenat de P. Borisiac.
Cotele: Tribună, 39; 22, 23, 24. Peluză, 46; 18, 18, 35 lei.
Event: Tribună, 81. Peluză, 136 lei

HIPISM

Rezultat de ieri din Italia

Floridoro a câștigat Premio Unire,

în cadrul reuniunii de deschidere dela San Siro

— Serviciul nostru special —

Milano, 10. — Azi s'a disputat pe hipodromul San Siro, reuniunea de închidere a meetingului.

In cadrul acestei reuniuni s'a fugit Premio Unire, pe care l-a câștigat FLORIDORO, cel mai bun trăpaș de trei ani al Italiei.

El a dispus de Pierone.

Floridoro aparține contelui P. Orsi Mangelli, cel mai mare proprietar de trăpași din Italia și a fost condus de contele O. Orsi Mangelli.

INFORMAȚII

● AU FOST DISTANȚAȚI: *Fudul*, în premiul Contender, pentru mers neregulat.

Pușa și *Iarba*, în premiul Charmion, pentru galopuri repetate.

Fusta II în același premiu pentru mers neregulat.

Elena, dela locul 4 în premiul Cavalier, pentru același motiv.

Lugoj, pentru galop la sosirea aceluiaș premiu.

Peggy Worthy, Cina și *Lilia* în premiul Caramel, pentru galopuri repetate.

Victoria, pentru galop la sosire, în același premiu.

Furor, în același premiu, pentru mers neregulat.

Centaur și *Inel* pentru același motiv în premiul Cecilia.

Bruma II pentru galopuri repetate în parcursul aceluiaș premiu.

● AU GALOPAT:

In premiul Contender: Sultana (3), Brad (1), Fudul (1), Tufănica (1).

In premiul Charmion: Iarba (4), Pușa (4), Don (3), Năluca (3), Fusta II (2), Ialpug (1), Uraca (1), Zanoza (1).

In premiul Cavalier: Jack (2), Harry Boy (2), Lugoj (2), Răsura (2), Călin (1), Elena (1), Peter Worthy (1).

In premiul Caramel: Cina (4), Lilia (4), Peggy Worthy (3), Ikar (3), Ulm (3), Peter Volo (2), Victoria (1).

In premiul Verdi: Edith (3), Katy Caid (1), Uța (1), Hannibal II (1), Ducesa (1).

In premiul Crusader: Rozina (3), Pan Worthy (2), Diadia Lul (2), Voința (1), Sultan II (1), Domnia (1), Makrele (1), Sonora (1), Grozava (1).

In premiul Cecilia: Bruma I (3), Cupidon (3), Inel (3), King Worthy (1).

● LA EVENT s'au plătit cotele:

Tribuna

Poenița-Ialpug 964.
Călin-Dudu Gordon 229.
Amilkar-Sorvaneț 67.
Sorvaneț-Handicap 81.

Peluză

Poenița-Ialpug 400.
Călin-Dudu Gordon 700.
Amilkar-Sorvaneț 117.
Sorvaneț-Handicap 136.

● **JOCUL AUSTRIAC care a început cu miza de 72.330 lei s'a ridicat la 90.820 lei, ceeace însemnează că s'au rulat 36.980 lei. In prima alergare ce conta la austriac premiul Charmion, biruind outsiderul Ialpug, buletinele au fost sever triate. Definitiv jocul austriac s'a închis după victoria lui Dudu Gordon și va continua Duminica viitoare.**

● GANGSTER și SORANA au fost expediați la herghelia statului Rușețu. Armăsarul nu va mai reapare pe turf fiind destinat să facă monte de jumătate sânge. Sorana va fi prezentată unuia din armăsarii herghelei Rușețu.

● AU SOSIT în antrenament la Padoleacov următoarele două iepe de 3 ani:

Suffina (din Electric Tod și Sylvia).

Săgeata (Folgerichtig și Scânteia).

Originea cailor înscriși în Derbyul Român de Trap 1940

In numerele noastre trecute, am publicat lista cailor înscriși în Derbyul Român de Trap 1940. Astăzi, dăm originea celor 53 de concurenți, care își vor disputa cea mai mare probă a anului:

1. Bandit II a. m. închis din H. P. și Dunărea.
2. Barza e. m. din Centurion Molodoi și Bazsalikom.
3. Birlic a. m. din Gordon Peter și Rezi.
4. Bistricioara e. r. din David Axworthy și Bistrița.
5. Brenn a. m. din H. P. și Bien Aimée.
6. Călin a. m. din Jelzö și Cousine.
7. Cilly Hanover e. m. din General Hanover și Csalogany.
8. Cimbric a. m. din Badea Petre și Miss Franciska.
9. Cina e. m. din Centurion Molodoi și Elba.
10. Ciuleandra e. n. din Volo Worthy și Carmen.
11. Columbus a. r. din General Hancver și Colombine.
12. Director a. m. închis din Texas și Diligent.
13. Dolly B. e. r. din Badea Teu și Dolly.
14. Domnia e. r. din Bandi și Doamna.
15. Don a. m. închis din Bandi și Domnița II.
16. Draga mea e. m. din David Axworthy și Mein Liebling.
17. Elly e. m. din E. Colorado și Elster II.
18. Eol a. m. din Jelzö și Makwirag.
19. Floare e. r. din Wapiti și Flora II.
20. Gaby M. e. m. din Progress și Peggy II.
21. Grozava e. m. din Gordon Peter și Orgia.
22. Giovinezza II e. m. din Strolch și Grija.
23. Hispano a. m. din Texas și Hannerl.
24. Ikar a. m. din Texas și Irma.
25. Isvor T. a. r. din David Axworthy și Martha II.
26. Jocker a. m. închis din Jreț și Zum Zum.
27. Lăutar a. m. închis din Bandi și Lumina.
28. Lilia e. r. din Bandi și Lilly P.
29. Lut a. m. închis din Jeles și Lea.
30. Miristea e. m. din David Axworthy și Muzsika.
31. Năluca e. r. din David Axworthy și Nutza Worthy.
32. Nicevo a. m. din Gordon Peter și Natter.
33. Nocica e. m. din Centurion Molodoi și Liuliușa III.
34. Paj Axtell a. r. din Sixtus și Palika.
35. Princesse Axtell e. m. din Sixtus și Peggy.
36. Prinț Worthy a. m. închis din Volo Worthy și Princesse Caid.
37. Rama II e. m. din General Hanover și Ramona II.
38. Răsura e. m. din Gordon Peter și Csipkerosza.
39. Rozina e. s. din Texas și Rosalina.
40. Santuța e. m. închis din Ostap și Franzi H.
41. Speranța e. r. din Avanti II și Proza.
42. Taina e. m. din David Axworthy și Turtucaia.
43. Talisman a. m. din Jeles și Tombola.
44. Tara e. m. din Wapiti și Talpa.
45. Tătăran a. m. din Avanti II și Lacrima.
46. Turla e. m. din Bandi și Turma.
47. Ulis a. m. din Hârtop și Iris.
48. Ural a. m. din David Axworthy și Pacahantos.
49. Uranus a. m. din Adonis și Comtesse Folies.
50. Urganda e. m. din Adonis și Motty Maris.
51. Victoria e. m. din Răzvan și Veverița.
52. Wampa e. m. din Centurion Molodoi și Bazsalikom.
53. Zanoza e. m. din Texas și Zaza.

Programul alergărilor de trap pe luna Ianuarie

In luna Ianuarie, Societatea hipică română de trap, organizează ȘAPTE REUNIUNI. Programul se află sub tipar.

Iată datele la care se vor disputa aceste reuniuni:

Luni 1 Ianuarie 1940.
Sâmbătă 6 (Boboteaza).
Duminică 7.
Duminică 14.
Duminică 21.
Miercuri 24 (Sărbătoare națională).
Duminică 28.

Aceste reuniuni se vor desfășura numai dimineața, întrucât zilele de mai sus sunt numai Duminici și sărbători. Programul este întocmit pe aceleași principii ca și cel din anul trecut. Fiecare zi de curse cuprinde câte 7 alergări; 3 handicapuri; 3 alergări de condiție și o performanță sau o alergare record.

Programul va apare în primul buletin oficial, adică în cel dela 22 Decembrie.

DATELE DIN FEBRUARIE

Au fost alese și datele din luna Februarie. In această lună se vor organiza câte două reuniuni pe săptămână, în total: NOUA.

Aceste date sunt:

Vineri 2 (Intâmpinarea Domnului).
Duminică 4.
Duminică 11.
Miercuri 14.
Duminică 18.
Miercuri 21.
Sâmbătă 24.
Duminică 25.
Miercuri 28.

NEVRARGYL Dr. BOUSQUET
CALMEAZĂ IMEDIAT Durerile de cap și orice nevralgii
La FARMACII ȘI DROGUERII
NEVRARGYL Dr Bousquet 16 Faub St Honoré PARIS
IN CUTII A 3 TABLETE ȘI 20 TABLETE

In vederea activității viitoare

Campionul Cionoiu se antrenează intens sub conducerea managerului său maestrul Marin Stănescu

Intâmplarea ne-a prilejuit eri o scurtă convorbire cu excelentul pugilist Constantin Cionoiu.

Deținătorul titlului categoriei semi-mijlocii se antrena sub conducerea managerului său, maestrul Marin Stănescu.

Ședința matinală de antrenament terminată, Cionoiu și managerul său ne-au făcut următoarele declarații pe cari ne grăbim să le transmitem iubitorilor sportului cu mânușî.

„MA ANTRENEZ INTENS" își începe Cionoiu declarațiile.

„In fiecare dimineață lucrez pe șosea, iar seara îmi completez antrenamentul la „Tirul". Gruparea mea „F. C. Rapid" neavând pentru moment sală, d. director Dumitriu și maestrul Toma Panaitescu, mi-au pus la dispoziție cu o deosebită amabilitate sala „Tirul", pentru care le aduc cele mai vii mulțumiri.

„Mă antrenez sub conducerea managerului meu maestrul Marin Stănescu, căruia îi datorez cucerirea titlului de campion și atâtor succese.

„Este inutil, cred, să mai adaug că știrea publicată de un ziar de specialitate că aș intenționa să activez în cadrul unei noui săli ce a luat ființă de curând este de domeniul fanteziei.

„Cât privește activitatea viitoare aștept cu încredere atât matchul dela Belgrad, cât și cel pentru titlu, care-l voi susține cu Benjamin Adania la 21 Decembrie".

„PENSIONAUL MEU ESTE IN CEA MAI BUNA FORMA" completează maestrul Marin Stănescu.

„In forma actuală sunt sigur că Cionoiu va repurta o strălucită izbândă. Iar în matchul cu Adania va face dovada — dacă mai era nevoe — că este cel mai bun welter din țară.

„După aceste două matchuri pensionarul meu va ataca titlul categoriei mijlocii și va sta la dispoziția organizatorilor pentru a întâlni orice adversar în cadrul acestei categorii sau aceleia semi-mijlocii".

Rezultatele galei de aseară dela sala „Mielu Doculescu"

Eri seară în str. Claudiului a avut loc o gală de box, organizată de gruparea „Mielu Doculescu", cu concursul grupării „Sportul Studențesc" care s'a bucurat de un succes deplin, publicul ocupând sala până la refuz. Primul match al serii are loc lupta dintre Nițescu (Sp. St.) și Marin Dumitru (Sp. St.). Match nul.

A doua luptă se dă între Dumitru Jani (M. D.) și Leon Polocoser (J. C.). Este declarat învingător prin abandonul adversarului Leon Polocoser.

Al treilea match are loc între Radu Roșianu (M. D.) și Cristache Dumitru (Sp. St.). Invingător la puncte Radu Roșianu.

Matchul al patrulea se dispută între Pipoș Tudor (M. D.) și Constantinescu Alex. (Sp. St.). A fost declarat învingător prin abandonul adversarului Pipoș Tudor.

Al cincilea match al serii se dispută între Călcic Alex. (Sp. St.) și Dumitru Badea (J. C.. Declarat învingător prin k. o. Călcic Alex.

MATCH DE ANTRENAMENT

Alex. Polus, campion european (amator) și Mielu Doculescu, fostul campion al României la mijlocie.

Ultimul match al serii se dispută între Vasile Constantinescu Martac (M. D.) și Ion Mareș (Sp. St.). A condus lupta boxeurul C-tin Cionoiu. A fost declarat învingător la puncte Vasile Constantinescu.

Breack... stop... out

● Sâmbătă seara s'a disputat la Londra pe arena Harringay matchul dintre Erik Boon și Dave Crowley pentru campionatul Marei Britanii la categoria ușoară, titlu deținut de Boon.

Deținătorul titlului a învins la puncte.

O etapă de luptă pasionantă în campionatul italian

Bologna a trecut în fruntea clasamentului

Piola a reintrat—marcând goalurile victoriei.—D. von Tschammer und Osten a asistat la jocul dela Roma

— Serviciul nostru special —

Roma, 10. — Etapa a XI-a a campionatului național italian a dat loc la o luptă strânsă, în care victoriile nu au fost realizate decât la limită și cu prețul unor eforturi considerabile.

In urma victoriei asupra lui Juventus, Bologna a trecut în fruntea clasamentului, și pentru că 'Ambrosiana a terminat la egalitate cu Genova.

Ambrosiana a câștigat însă un punct foarte prețios pentru că matchul s'a disputat la Genova.

REINTRAREA LUI PIOLA A ADUS DOUA GOALURI

Roma. — Matchul dintre Lazio și Neapole s'a disputat în fața a 12.000 de spectatori. La această pasionantă partidă au asistat și d. von Tschammer und Osten și generalul Vaccaro.

A arbitrat d. Scorzoni.

Lazio s'a prezentat cu Piola în centrul liniei de atac și această reintrare s'a făcut simțită.

Atacul roman a jucat mai agresiv iar Piola a marcat două puncte. De altfel, Lazio a învins cu 2-0 (1-0).

Scorul a fost deschis în minutul 12. După două minute Piola — autorul goalului — iese de pe teren fiind lovit.

Lazio domină categoric și Vetraino trage în bară.

Napoli face schimbări în atac dar totul este în zadar. Lazio continuă să domine. Flamini și Pisa nimeresc de două ori bara.

Al doilea goal este marcat în repriza a doua tot de Piola la câteva minute după ce Cassano a fost exclus din joc.

Puțin după acest goal Piola trage din nou în bară. A opta bară a lui Lazio.

O victorie meritată și încă la un scor mult mai mare.

JUVENTUS S'A APARAT FORMIDABIL

Bologna. — Cei 10.000 de spectatori, cari au văzut matchul dintre Bologna și Juventus, au asistat la o luptă extraordinară.

Apărarea imediată a torinezilor a jucat formidabil, cei doui fundași Foni și Rava oprind toate atacurile.

Jocul a fost aproape tot timpul o dominare a localnicilor, care au câștigat cu 1-0 (1-0).

La început a atacat Juventus dar a fost silit să se retragă imediat în apărare.

Unicul goal al matchului a fost marcat în prima repriză de Puricelli (cu capul, fireşte) concretizând astfel o centrare precisă a lui Biavati.

Spre sfârșitul jocului Juventus a atacat cu disperare dar apărarea bolognează a rezistat ermetic.

Raport de cornere 8:2 pentru Bologna.

BARI A CAȘTIGAT CU 1:0 (0:0) DUPA UN JOC... EGAL

Bari. — Bari a câștigat greu cele două puncte. Jocul a fost egal, cu dominări alternative în prima repriză.

Goalul victoriei a fost înscris în minutul 85 de Belini, printr'o lovitură puternică dela 10 metri de poartă.

In a doua parte a matchului Modena a atacat dela început dar apoi jocul a devenit egal și s'a terminat cu ofensiva lui Bari.

MILANO A PIERDUT UN PUNCT PREȚIOS : 1-1 CU LIGURIA

Milano. — D. Galetti a avut de condus un match foarte greu. Cele două echipe au luptat cu o pasiune extraordinară. Liguria poate fi considerată câștigătorul moral al matchului.

Scorul a fost deschis în minutul 10 de Boffi, care a transformat un penalty acordat pe drept. Loich a egalat dar arbitrul a refuzat pe motiv de offside.

In a doua parte a jocului Milano a început să joace individual și de această eroare tactică a profitat Liguria, care a egalat prin Lazzaretti.

TORINO A INVINS NU ATAT DE UȘOR TRIESTINA CU 3:1 (1:0)

Torino. — Opt mii de spectatori au aplaudat o victorie netă dar nu atât de ușoară a lui Torino.

Primul goal este înscris de Collaussi dar este anulat pentru motiv de offside.

Scorul a fost deschis de Michelini, care a tras extraordinar de puternic o lovitură liberă dela 16 metri. Mingia a nimerit partea interioară a barei și a ieșit apoi afară. Arbitrul a acordat însă goal.

Egalarea este opera lui Collaussi, care a driblat pe Baldi și a shootat imparabil.

Puțin după goalul acesta Torino ia din nou conducerea. Gallea bate o lovitură liberă la Baldi, care transformă. Ultimul goal al matchului e marcat de Petron.

AMBROSIANA LA EGALITATE CU W. M.-UL GENOVEI : 2-2

Genova. — Jucând foarte bine — în special linia de atac — Ambrosiana a smuls un punct Genovei, în deplasare.

A fost un match disputat cu ultima energie și rezultatul este oglinda unei lupte extraordinare.

In minutul 11, Ambrosiana ia conducerea prin punctul marcat de Candiani.

Genova atacă formidabil și isbutește să egaleze prin Gabardo în minutul 24 (1-1).

La reluare atacul Genovei are câteva acțiuni splendide.

Urmarea: Conti, aripa stângă, marchează cu capul în minutul 53. Cinci minute mai târziu Demaria este foultat în careu de Marchi. Tot el bate și transformă penaltyul.

In minutul 78 Ambrosiana marchează al treilea goal dar arbitrul anulează pentru offside. Milanezii rămân în 10 oameni dar continuă să domine.

In minutul 82 însă Conti iese de pe teren lovit.

VENEZZIA DIN NOU INVINSA

Novara. — Jucând pe teren propriu Novara a câștigat greu împotriva Venezziei, cu 2-0 (1-0).

In prima parte a jocului lupta a decurs în ușorul avantaj al localnicilor.

Punctul reprizei este marcat de Torri. După pauză jocul a devenit egal dar Novara mai marchează un goal prin Barberis.

FIORENTINA A INVINS LA LIMITA ROMA : 1-0 (1-0)

Florența. — Matchul dela Florența a însemnat încă o luptă dură. Apărările ambelor echipe au jucat excepțional iar liniile de atac foarte slab.

Unicul punct al matchului a fost marcat în repriza a doua de Morselli.

CLASAMENTUL

1. Bologna	11	7	2	2	19: 9	16
2. Ambrosiana	11	7	1	3	23:10	15
3. Lazio	11	6	2	3	20:11	14
4. Genova	11	5	3	3	28:22	13
5. Triestina	11	5	2	4	16:14	12
6. Venezia	11	5	2	4	17:19	12
7. Milano	11	4	3	4	18:14	11
8. Novara	11	5	1	5	10:11	11
9. Bari	11	4	3	4	10:14	11
10. Torino	11	4	2	5	12:13	10
11. Liguria	11	2	6	3	12:17	10
12. Roma	11	3	4	4	7:10	10
13. Juventus	11	4	2	5	12:19	10
14. Fiorentina	11	4	1	6	17:18	9
15. Modena	11	1	4	6	7:14	6
16. Napoli	11	3	0	8	7:20	6

DIVIZIA B

Catania-Pisa 1-1
Atalanta-Vigevano 6-0
Alessandria-Livorno 1-1
Brescia-Udinese 1-0
Pro Vercelli-Palermo 4-3
Siena-Verona 5-1
Lucchese-Sauremese 2-0
Anconitana-Fanfulla 3-1
Padova-Molinella 5-0

CLASAMENTUL

1. Brescia	11	8	0	3	25: 8	16
2. Atalanta	11	6	3	2	23: 6	15
3. Anconitana	11	5	4	2	16:10	14
4. Alessandria	11	5	4	2	17:11	14
5. Lucchese	11	5	4	2	21:14	14
6. Udinese	11	6	1	4	24:17	13
7. Fanfulla	11	4	4	3	15:10	12
8. Livorno	11	5	2	4	21:14	12
9. Siena	11	5	2	4	17:15	12
10. Verona	11	5	2	4	20:19	12
11. Pro Vercelli	11	4	3	4	14:14	11
12. Palermo	11	4	3	4	14:20	11
13. Padova	11	4	1	6	24:27	9
14. Pisa	11	2	4	5	15:24	8
15. Sauremese	11	3	2	6	9:17	8
16. Vigevano	11	3	2	6	10:24	8
17. Catania	11	1	4	6	9:25	6
18. Molinella	11	1	1	9	10:29	3

CAMPIONATUL REZERVELOR

Modena-Bari 2-2
Triestina-Fiorentina 2-1
Lazio-Liguria 2-1
Milano-Ambrosiana 3-3
Roma-Genova 3-2
Napoli-Novara 3-1
Torino-Bologna 9-3

Rezultate normale în cea de a XII-a etapă a campionatului Ungariei

Kispest învingător la scor Hungaria în formă mare

Budapesta, 10. — Etapa a 12-a a campionatului național s'a terminat cu rezultate normale. Excepție face poate înfrângerea lui Szeged la Szolnok.

Iată rezultatele:

HUNGARIA-TOEREKVES 3:0 (2:0)

Hungaria a arătat încă odată că este într'o formă excepțională și că victoria asupra lui Ferencvaros este complet meritată.

Apărarea imediată a fost cel mai bun compartiment de pe teren.

Punctele au fost marcate de Vidor (minutul 20), Dudas (minutul 41) și Beky (minutul 70).

FERENCVAROS-GAMMA 3:1 (1:1)

Ferencvaros a câștigat cele două puncte după o luptă grea.

Invinșii au condus mult timp cu 1:0. Victoria se datorește în mare parte lui dr. Sarosi, care a marcat cele trei goaluri.

Cei mai buni oameni ai învinșilor au fost Toldi și Hada, foștii jucători ai Ferencvarosului.

Primul a marcat goalul dintr-o lovitură liberă (minutul 23), iar secundul a apărat un penalty tras de dr. Sarosi.

Egalarea s'a produs în ultimul minut al reprizei.

In a doua parte a jocului, dr. Sarosi a marcat dintr'o acțiune personală și tot el reluând o centrare a lui Ortutai, în ultimul minut al matchului

TAXI-HALADOS 4:1 (2:0)

Prezentându-se peste așteptări Taxi a câștigat la scor. Punctele au fost marcate de Kalocsay în minutele 25 și 32 și de Serfoezoe în minutele 67 și 81. Pentru învinși a înscris Kiss în minutul 76

BOCSKAY-ELECTROMOS 2:2 (2:1)

Echipele au dominat fiecare câte o repriză. In prima parte a jocului Bocskay marchează prin Palinkas și Berecs. Turay II reduce handicapul, iar după pauză Toth egalează

SZOLNOK-SZEGED 2:1 (1:1)

Szeged a intrat pe teren prea încrezut și a pierdut la limită.

Scorul a fost deschis de Nagy (minutul 20). După acest goal cei dela Szeged n'au mai insistat, iar Szolnok a marcat două goaluri prin Zsanto (minutul 22) și Kolath în min. 56.

KISPEST-KASSA 8:1 (4:1)

A fost un match fără istoric. Kispest în formă excelentă a marcat de câte ori a vrut

CLASAMENTUL

Kispest	12	8	2	2	42:18	18 (6)
Ujpest	12	7	4	1	33:17	18 (6)
Hungaria	12	7	3	2	36:17	17 (7)
Ferencvaros	12	8	0	4	38:22	16 (8)
Szeged	12	7	2	3	26:18	16 (8)
Töerekvés	12	6	2	4	23:22	14 (10)
Elektromos	12	5	3	4	24:26	13 (11)
Bocskai	12	5	2	5	21:32	12 (12)
Halados	12	5	1	6	24:26	11 (13)
Szolnok	12	4	0	8	18:25	8 (16)
Gamma	12	3	2	7	17:25	8 (16)
Taxi	12	3	1	8	21:33	7 (17)
Kassa	12	2	2	8	15:39	6 (18)

Italia a învins Germania cu 10-6

Roma, 10. — Azi s'a disputat aci matchul internațional de box amator între echipele naționale ale Germaniei și Italiei.

Echipa italiană a învins cu 10:6 puncte

Rezultatele tehnice :

Categoria muscă : Nardecchia (I) — Obermauer (G) la puncte.

Categoria cocoș : Paoletti (I) — Wilke (G) la puncte.

Categoria pană : Graaf (G) — Ciambolini (I) match nul.

Categoria ușoară : Peire (I) — Nuernberg (G) la puncte.

Categoria semimijlocie : Proetti (I) — Heese (G) la puncte.

Categoria mijlocie : Pepper (G) — Ferrario (I) la puncte.

Categoria semigrea : Schmidt (G) — Musina (I) match nul.

Categoria grea : Tenhoff (G) — Lazzari (I) la puncte.

Lechner, cel mai popular sportman jugoslav

Belgrad. — **Una din cele mai mari reviste de actualități din Iugoslavia a organizat un concurs pentru desemnarea celei mai populare vedete din sportul iugoslav.**

Concursul, început în ziua de 1 Decembrie, se va închide la 15 ale aceleiași luni.

Până acum, sufragiile sportivilor se împart în felul următor:

1. Lechner
2. Puncec.
3 Lovrici
4. Ața Petrovici.

Cum mai sunt numai câteva zile până la închiderea concursului, e puțin probabil ca ordinea clasamentului de mai sus să mai fie modificată.

Iar 1-1 (0-1) !...

Beogradsky și Gradjansky au terminat din nou la egalitate

— Serviciul nostru special —

Belgrad, 10. — **Returul matchului Beogradsky — Gradjansky, pentru „Cupa Svetkovici", s'a disputat astăzi și din nou s'a terminat la egalitate : 1-1. La pauză: 1-0 pentru Gradjansky.**

Invingător moral este Beogradsky, care — mai ales în repriza doua — a fost superior și a ratat numeroase ocazii.

In prima repriză, Gradjansky a avut inițiativa și a deschis scorul prin Lesnik în min. 16. După pauză, gazdele au dictat tempo-ul și după ce au egalat prin Manola în min. 33, au ratat 2-3 mari ocazii.

Jocul a fost fair ; numai Belosevici a jucat dur, dar a fost sancționat prompt de ungurul Ivancici, care a condus excelent.

In deschidere, Beogradsky (rez.) a invins Momcela cu 7-1 (0-1).

Hockey pe iarbă

Jugoslavii învinși la Ferara

Ferara, 10. — Matchul internațional de hockey pe iarbă dintre G.U.F.—Ferara și Zagreb s'a terminat cu victoria echipei locale la scorul de 2-1.

Gazetarii sportivi norvegieni au dat trei milioane pentru familiile celor mobilizați

Helsinki, 10. — **Clubul ziariștilor sportivi norvegieni a colectat suma de peste 50.000 coroane norvegiene, adică aproximativ trei milioane de lei,, pentru familiile atleților finlandezi mobilizați.**

Campionatul de rugby al Italiei

— Serviciul nostru special —

Roma, 10. — **In cea de a 4-a zi a campionatului de rugby s'au înregistrat următoarele rezultate:**

G. U. F. Napoli — G. U. F. Torino 13—0.

G. U. F. Milano — G. U. F. Roma 14—3.

In clasament conduce „Amatori — Milano", urmat de G. U. F. — Milano și G. U. F. — Torino.

S. K. Jugoslavia a reușit o nouă victorie la Ankara

Ața Petrovici a marcat 2 goaluri

Ankara, 10. — **Al doilea match al echipei S. K. Iugoslavia s'a soldat cu o nouă victorie asupra clubului Mahmed Gudzu. Scorul : 3-2 (2 1), punctele fiind marcate de Ața Petrovici (2) și Perlici.**

Iugoslavii au avut de suferit de pe urma unui arbitraj extrem de părtinitor. La 2-0 a acordat un penalty absolut imaginar.

Echipa turcă a jucat întărită cu câțiva jucători din Ankara și Istanbul.

Mâine, S. K. Iugoslavia pleacă la Istanbul, unde-și continuă turneul.

Editura Societății Anonime „Universul", București, Str. Brezoianu No. 23—25 — România

Taxa poştală plătită în numerar conform aprobării dir. generale p. t. t. nr. 24.464/939

2 LEI

UNIVERSUL

8 PAGINI

343-1939

Redacţia şi Administraţia: Palatul „UNIVERSUL", str. Brezoianu 23—25. Telefon: Centrala: 3.30.10; Redacţia 4.21.81. Redactor responsabil EUGEN DUMITRESCU

Proprietar: „Universul", S. A.
Adm.-delegat: STELIAN POPESCU
Inscris sub No. 167, Trib. Ilfov

Nr. 343. — Anul II ● BUCUREŞTI.- Miercuri 13 Decembrie 1939

ABONAMENTE:
Pentru grupări sportive 1000 lei anual

1 an LEI 500
6 luni LEI 270
3 luni LEI 150

Marca jubiliară pentru Olympiada 1940. Pe hârtie, porumbeii — solii păcii — dau târcoale splendidului turn de pe stadionul olympic din Helsinki.

Astăzi fac acelaş lucru păsări mecanice...

Nădejdea olympică a rămas. Finlanda speră că mai poate organiza Olympiada

Budapesta, 11. — Organizatorii Olympiadei dela Helsinki au lansat un apel către toate ţările participante, în care le cer să aibă toată încrederea în ei, că vor face tot posibilul ca Olympiada să se ţină la Helsinki, la datele anunţate.

Ei cred că până atunci războiul se va termina şi Olympiada se va putea organiza.

La acest apel a răspuns — deocamdată — America. In răspunsul lor, americanii au spus că ei vor fi fericiţi dacă Olympiada va avea loc şi atleţii americani vor putea merge la Helsinki.

Calendarul atletic pe 1940 a fost alcătuit

Reportajul în pag. 7-a

„La Budapesta reprezentanţii federaţiei italiene vor pretinde completa reorganizare a CEC", scrie Vittorio Pozzo în Stampa şi pentru ce nu ar fi acesta şi punctul de vedere al federaţiei italiene?

Stadiul actual al eforturilor ce se fac pentru evitarea naufragiului definitiv al competiţiei

Eforturile, cari se fac pentru a evita naufragiul definitiv al Cupei Europei Centrale, sunt din ce în ce mai mari. Şi cu şanse sporite, pentrucă se pare că toate federaţiile interesate sunt de acord că populara competiţie a Europei Centrale este o competiţie utilă.

Ceia ce este mult mai important: Italia a adoptat după toate probabilităţile, o atitudine favorabilă competiţiei.

Până la urmă poate Italia va rămâne în competiţie.

Intervenţiile pentru a determina o hotărîre în acest sens sunt din ce în ce mai importante iar semnele favorabile sunt şi ele mai numeroase.

Iată ultima fază a procesului C. E. C. înainte de conferinţa de la 13 şi 14 Ianuarie, care rămâne totuşi o conferinţă a Cupei Sudestului şi a unei competiţii dunărene.

Această reformă trebue să se facă atât prin sporirea numărului naţiunilor participante cât şi al echipelor naţiunilor.

(Continuare în pag. 7-a)

D. GINZERY PLEACA LA ROMA

BUDAPESTA.

Ocupându-se de problemele pendinte de conducerea M. L. S.z, O. T. T., forul suprem al sportului maghiar, a hotărît să trimită pe d. Ginzery la Roma pentru a soluţiona toate chestiunile nerezolvate încă dintre Ungaria şi Italia.

A hotărît deasemenea d. Ginzery să facă tot ceiace va trebui pentru conferinţa Cupei Europei Centrale.

VITTORIO POZZO S'A CONVINS SINGUR

ROMA.

Oficialitatea italiană nu a luat încă nicio decizie, din care să se poată deduce atitudinea ei faţă de ţelurile urmărite de conferinţa de la Budapesta.

Există însă un indiciu foarte preţios în această „anchetă C. E. C.".

Un articol semnat de Vittorio Pozzo în Stampa. Iată partea din text, care ne interesează în mod cu totul special. Pentrucă ea poate conţine — la urma urmei — şi punctul de vedere al Federaţiei italiene.

„La Budapesta reprezentanţii federaţiei italiene vor pretinde completa reorganizare a C. E. C. prin lărgirea cadrului de activitate al acestei probe.

C. A. M. T. va mai susţine două jocuri în Grecia, dar la Salonic în Ianuarie

Athena, 11. — Organizatorii greci ai turneului CAMT au fixat programul definitiv. Iată-l:

24 Decembrie: Olympiakos-CAMT.

25 Decembrie: Enosis-CAMT.

BINDEA

26 Decembrie: Panathinaikos-CAMT.

Matchurile vor fi arbitrate de d-nii Hadzopoulos şi Asprogherakas.

Deasemenea, în prezent se duc tratative ca să i se asigure CAMT-ului încă două partide, la Salonic, la 6 şi 7 Ianuarie şi câteva jocuri în insula Cipru şi Palestina.

Finala campionatului de ping-pong al Budapestei

BUDAPESTA (Serviciul nostru special). — **Duminică a avut loc finala campionatului Budapestei.**

Finala a fost câştigată, la mare luptă, de Schmidl, care a învins pe Gurdos II, revelaţia concursului. Sos a ieşit doar al treilea, fiind învins în semi-finală de Gardos II.

Rezultatele: 1. Schmidl; 2. Gardos II; 3. Sos.

BLAHO a rămas campion al Germaniei la uşoară

Berlin, 11. — In matchul pentru titlul naţional la categoria uşoară, dintre Blaho şi Esser, titlul deţinut de primul, Blaho a învins la puncte, după o luptă în 12 reprize.

Un arbitru român va conduce matchul de rugby Italia-Germania

La cererea federaţiilor interesate F. R. R. a propus pe d. Câşu Anastasiade

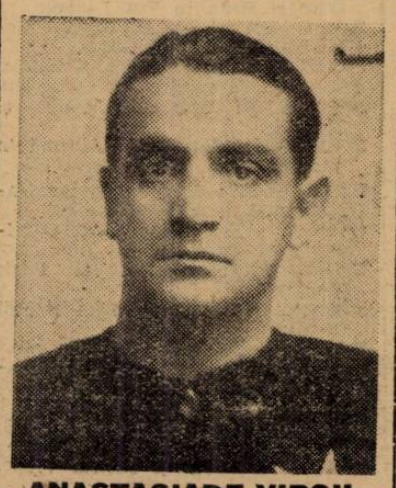

ANASTASIADE VIRGIL

Se ştie că la 10 Martie se dispută la Stuttgart matchul de rugby Germania-Italia.

Federaţiile celor două ţări au cerut de comun acord F.R.R. un arbitru, care să conducă matchul acesta.

Onoarea este, desigur, mare dar şi meritată, pentrucă rugbyul românesc se bucură de un frumos renume peste hotare.

Federaţia română de rugby a propus pe d. Câşu Anastasiade.

Trebue să recunoaştem că alegerea este foarte nimerită. D. Câşu Anastasiade va fi un frumos exemplu de competenţă.

Football Football Football Football Football Football Football

Cu avantaj apreciabil

Franco-Româna este campion de toamnă în seria a IV-a a Diviziei Naţionale B

Priviri retrospective. — Statistică. — Consideraţiuni

Clasamentul general

ECHIPE 1939 1940	FR.ROMÂNA	MACABY BUC.	FERROEMAIL	D.V.A.	PRAHOVA	MACABY CHIŞ.	TURDA	C.S.DOC	MUNCITORUL	TRAIAN	MATCHURI JUCATE	CÂŞTIG.	NULE	PIERD.	GOAL DATE	PRIM.	PUNCTE
FR.ROMÂNA		2-1	3-1	3-2	4-0	2-2	3-2	9-1	5-2	8-1	9	8	1	0	39	12	17
MACABY BUC.	1-2		2-1	0-1	6-1	5-1	1-0	6-0	2-1	1-0	9	7	0	2	24	7	14
FERROEMAIL	1-3	1-2		4-4	3-0	3-0	3-0	7-0	10-0	6-0	9	6	1	2	38	9	13
D.V.A.	2-3	1-0	4-4		0-3	5-1	0-3	5-2	3-0	4-3	9	5	1	3	24	19	11
PRAHOVA	0-4	1-6	0-3	3-0		4-3	0-4	3-2	1-1	5-0	9	4	1	4	17	23	9
MACABY CHIŞ.	2-2	1-5	0-3	1-5	3-4		1-0	6-1	2-0	3-0	9	4	1	4	19	20	9
TURDA	2-3	0-1	0-3	3-0	4-0	0-1		1-2	5-1	3-0	9	4	0	5	18	11	8
C.S.DOC	1-9	0-6	0-7	2-5	2-3	1-6	2-1		5-3	3-1	9	3	0	6	16	41	6
MUNCITORUL	2-5	1-2	0-10	0-3	1-1	0-2	1-5	3-5		3-0	9	1	1	7	11	33	3
TRAIAN	1-8	0-1	0-6	3-4	0-5	0-3	0-3	1-3	0-3		9	0	0	9	2	36	0

IONESCU TRAIAN

In seria IV-a a Diviziei Naţionale B. Franco-Româna din Brăila este campion detaşat.

Intr'adevăr, este un veritabil leader prin faptul că n'a pierdut niciun match şi majoritatea echipelor tari le-a învins în deplasare. De menţinut că în fruntea clasamentului este ceva sigur şi astfel Brăila îşi va avea reprezentantul său în prima divizie a ţării. Posibilităţi materiale şi susţinători au prea mulţi pentru a-şi ajunge ţelul atins în cea mai mare măsură. Dacă nu s'a realizat fuziunea cu F. C. Brăila (fostă Dacia Unirea), conducerea harnică a Franco-Românei s'a ambiţionat şi i-a arătat că poate face lucruri bune fără vorbă prea multă.

După Brăila, s'a afirmat Ploeştiul prin Ferroemail şi în mai mică măsură, Prahova. Macaby din Bucureşti ocupă locul II şi are şanse destul de serioase ca în retur să cadă mai jos.

FRANCO-ROMANA, INVINCIBIL !

Brăilenii au terminat campionatul de toamnă în aşa manieră, în cât face „cinste" Brăilei. A termina un campionat neînvins, nu-i lucru tocmai uşor. A făcut un singur draw: 2-2 la Chişinău cu Macaby, rezultat întâmplător pentru ei. Restul de matchuri jucate la Bucureşti (2), Ploeşti, Galaţi şi Cernăuţi le-a câştigat, ca şi pe cele jucate pe terenul propriu. Aceşti adversari nici nu vor conta în primăvară la Brăila. Singurul semn de întrebare va fi însă cu Ferroemail. Odată trecut peste acest adversar, calea spre Divizia Naţională A este larg deschisă. Lucrul acesta este sigur. Franco-Română având o conducere inteligentă, care ştie să menţină forma echipei şi să-i imprime mo'alul necesar.

MACABY

Echipă bună, însă... nu merge. Vorba românului, „la toamnă se numără bobocii !", tot aşa şi cu Macaby.

A fost cap de serie un sezon întreg, ca pe urmă să piardă locul prim şi să lupte greu pentru locul doi. Ce-i drept, e drept. Conducerea clubului bucureştean în loc să se ocupe de echipă s'a apucat să certe, sau să amenajeze terenul. Acesta din urmă era de dorit, însă nu era momentul. A făcut toate acestea pe socoteala lor, au riscat şi... au pierdut.

ECHIPA SURPRIZA : FERROEMAIL

Promovată în acest an, Ferroemail s'a impus încă dela începutul campionatului. A făcut jocuri „mari" şi a stricat socotelile adversarilor săi superiori când nici nu se aşteptau. Returul îl va confirma şi mai şi deoarece majoritatea matchurilor le are de jucat acasă. Nu incape îndoială că şi în deplasare poate, tot atât de uşor, câştiga. Punctul forte al echipei a fost apărarea imediată unde portarul Lazăr a făcut minuni şi impunându-se ca cel mai bun din grupă. A stabilit şi scorul seriei de 10-0 în care a arătat un joc de zile mari. Dacă îşi menţine echipa neschimbată şi cu moralul ridicat îi anticipăăm cu cel mai serios candidat pentru şefie.

D. V. A. ECHIPA DEZORDONATA

In campionatul expirat, D. V. A. s'a comportat cu totul altfel. In afară de Gloria C. F. R. nu aveau ricali care să-i stea în faţă. In actualul campionat şi-a dat în petec şi a mers din ce în ce mai rău. Spun dezordonată, fiind chiar şi neserioasă. I-a jocul în glumă şi tot aşa îl şi pierde. In primăvară credem că îşi va conveni la vechea formă şi va constitui o surpriză cunoscută.

PRAHOVA ŞI JUNIORII SAI

...S'au comportat relativ bine, satisfăcător, mai bine zis. Foştii juniori ai Tricolor C. F. P. V. au jucat bine şi mulţumeşte conducerea. Că n'au dat un randament mai bun este că n'au posibilităţi cu echipa sa de puşti. Sunt la locul corespunzător veleităţilor şi aspiraţiilor sale.

MACABY CHIŞINAU

De această grupare nu putem spune lucruri nici bune, nici rele. Bune sunt rezultatele scoase cu fruntaşele şi are marele merit de a fi „ciupit" un punct campionului. Rău se comportă în deplasare, în care se pierd imediat când sunt conduşi. Pur şi simplu : n'au moral.

TURDA

A doua bucureşteană din seria aceasta, Turda, s'a pierdut încetul cu încetul. A achiziţionat pe Nitroi dela Macaby şi s'a înşelat. Nichita îi dă multe înainte. Nu trebue uitat că este excesiv de dur şi recalcitrant. Infrângerea Turdei cu 1-0 din partea Macabylor se datoreşte lui. A căutat să doboare foştii lui colegi şi a pierdut mingiile şi... matchul.

LA GALAŢI, CU C. S. DOC !

Să joci la Galaţi înseamnă să pierzi sau matchul, sau jucătorii. Şi cum nimeni nu se dă bătut dela început, echipele cari se deplasează acolo, pierd jucători. Prin acest fel de joc, nu poate câştiga aşa mult, însă are de pierdut în retur. Nimeni din cei cari i-au căzut victimă nu-i poate uita aşa uşor. Cert este că vor avea aceiaşi soartă şi nu-i de dorit.

MINCEA VASILE
(Ferroemail)

MUNCITORUL ŞI TRAIAN

Nu pot emite pretenţii deoarece nu posedă echipă de talia celorlalţi adversari. In special ultimul pierde şi prin contestaţii. Pierde pe merit deoarece sunt culpabili. Joacă suspendaţi şi cu jucători dubioşi. Numai în acest mod s'au afirmat

STATISTICA ŞI RETROSPECŢIUNI

Acestea sunt făcute în ceeace priveşte rezultatele: scorul, proporţia şi caracteristica.

CEL MAI MARE SCOR

...l-a obţinut Ferroemail în dauna Muncitorului pe care l-a surclasat cu 10-0.

Scor... considerabil pe care mulţi îl invidiază.

CELE MAI MICI SCORURI

...au fost de 1-0. Cu acest scor au învins: Macaby (Bucureşti) şi Macaby (Chişinău) în dauna Turdei, Traian şi iarăşi Turda.

Bucureştenii au înregistrat acest scor de două ori.

CEL MAI BUN GOAL-AVERAGE

Ferroemail : 38:9=4,22.

CEL MAI SLAB GOAL-AVERAGE

Traian : 2:36=0,05.

N'A SUFERIT NICIO INFRANGERE

Franco-Româna.

...ŞI N'A OBŢINUT NICIO VICTORIE

Traian.

A MARCAT CELE MAI MULTE GOALURI

Franco-Română : 39.

...ŞI-A PRIMIT CELE MAI PUŢINE

Macaby (Bucureşti).

A MARCAT CELE MAI PUŢINE GOALURI

Traian : 2.

...ŞI-A PRIMIT CELE MAI MULTE

C. S. Doc : 41.

A PIERDUT PRIN FORFAIT :

Traian.

...ŞI PRIN CONTESTAŢIE (LA MASA VERDE)

Acelaş.

CONCLUZIUNI

După cum am spus în rândurile de mai sus Franco-Română este campion care se va menţine până la sfârşit. Aceasta depinde însă de ei şi în cea mai mare măsură de conducerea sa. Cât privesc ultimii trei clasaţi nu au altă soartă decât retrogradarea. Dacă îşi revin, mai au destul timp, mai au şanse destule de mari de a înlătura acest inconvenient. Ferroemail va fi urmărit mai de aproape fiind o echipă care se impune pe zi ce trece.

ECHIPA SERIEI

O formaţie care să cuprindă cele mai bune elemente din grupările componente ale acestei grupe, are următoarea înfăţişare :

Lazăr (Ferroemail) — Havas (Macaby), Lăzărescu (Turda) — Belciu (Fr. Rom.), Koşec (Fr. Rom.), Notti (Ferroemail), Unguroiu, Manici şi Bodi (Fr. Româna), Dragu (Ferroemail) şi Moisescu (Macaby).

Tr. I.

Dela şcoala naţională de antrenori

Eri, 11 Decembrie, la Şcoala naţională de antrenori s'au predat următoarele cursuri :

Dela 3—4, d. dr. Virgil Economu la ora de football teoretic a vorbit despre metode de joc.

Dela 4—5 : In continuare la ora de arbitraj d. dr. Virgil Economu a explicat articolele 12 şi 13 din regulamentul de football.

Dela 5—6 : La ora de gimnastică d. prof. Ion Coja a făcut o recapitulare asupra materiei predate în vederea examenelor parţiale din sesiunea Decembrie.

Dela 6—7 : La ora de anatomie d. r. Boby Zamfirescu a vorbit despre contura pelviană şi membrul inferior.

*

Azi au loc examenele parţiale la cursul football cu d. dr. Virgil Economu. Examenul constă în două probe scris şi oral.

Grupări neafiliate

■ A. S. FÂNTÂNICA jucând în deplasare cu Pantelimon a câştigat net cu 10:3 (4:1), prin punctele marcate de Ţână (4), Ţiganu (3), Nicu, Ilie şi Gogu.

S'au remarcat Tătărăscu, Buga, Tudorel, Titi şi Gogu.

SPECTACOLE

Teatre

OPERA ROMANA: Casa cu 3 fete.
NAŢIONAL: Nu te iubesc.
STUDIO: Să divorţăm.
sardă. Clownul.
REGINA MARIA: Părinţii teribili.
SARINDAR: Figurantul.
MUNCA ŞI VOE BUNA: Nuntă pe datorie.
LIGA CULTURALA: Fiecare cum vede.
TEATRUL VESEL la Savoy: Părinţele căţeilor.
ALHAMBRA: Relache.
LIGA CULTURALA: Vagabondul.
ALHAMBRA BABY (Pas. Comoedia): Alhambra Baby.
TEATRUL RELIGIOS: Maica Taisia.

Cinematografe

ARO: „O noapte de pomină" cu G. Timică şi Dina Cocea. Complectare: film cultural; jurnal
CARLTON: „Moulin Rouge" şi Jurnal nou Fox.
SCALA: „Brigada Nordului" şi Jurnal Paramount.
TRIANON: Aventurile lui Hucklebery Fin şi Jurnal Paramount.
ARPA : „Crima din Linia Maginot".
FEMINA: Union Pacific.
SELECT: Cei trei muşchetari.
PALAS BULEVARD: Viaţa furată şi Infernul ingerilor.
REGAL: „Oraşul Blestemaţilor" şi Jurnal Paramount.
CAPITOL: Se aprind făcliile (film românesc) şi jurnal Metro.
FORUM: Nu vreau să mor şi Rendez-vouz pe Riviera.
ELISEE: Cheia de aur, jurnal O. N. C., Paramount şi dansuri şi cântece ruseşti.
OMNIA: Desmoşteniţii soartei şi Stan şi Bran în Fra Diavolo.
ROXY: Tarzan în exil, Jurnal Metro şi jurnal românesc.
RIALTO: In zori de zi şi Citadela.
AIDA: Jertfa supremă şi Honolulu.
AMERICAN: Adio d-le Chips şi Ţiganii.
BIZANTIN: Manej şi Alarmă 'n noapte.
BARCELONA: Răzbunare mexicană şi 100 de băeţi şi o fată.
CARMEN: Trei camarazi şi O crimă fără importanţă.
COTROCENI: Citadela şi Paris Melody.
DIANA: Contesa Walewska şi Bill Gazon.
DACIA: Sabotaj şi Femei în alb.
DICHIU: S. O. S. Tanger şi O familie trăznită.
NISSA: Zaza şi Olinda vieţii
FRANCLIN: Pentru patrie şi S. O. S. Tanger.
FLORIDA: Silvia şi Fracul verde.
EDISON: Monumentul indian, Tigrul din Esnapur şi Trupa Georgescu-Iaşi.
GRIVIŢEI: Jertfa supremă şi Honolulu.
GRAND: Suez şi Bulu (Tigrul alb).
GLORIA: Totul pentru dragoste şi Bengalli.
ILEANA: Cântecul dimineţei şi Tentaţie.
IZBANDA: Adio d-le Chips şi Pumnul de fier.
LIZEANU: Femei în lanţuri şi Manuela.
LUCIFER: Robin Hood şi O anumită femeie.
LIA: Nu vreau să mor şi Femei în alb.
MARCONI: Romanţa întunerecului, Evadatul din Alcatraz, Jurnal Paramount şi Trupa de re-
MODEL: Alarmă în noapte şi Uraganul.
MARNA: El şi ea, Cuibul fericirei şi Trupa Titi Mihăilescu.
MILANO: Bengalli şi Totul pentru dragoste.
MIORIŢA: Oameni de sacrificiu, Gangsterii din New-York şi Jurnal.
NISSA: Masca eternă şi Valsul nemuritor.
NERO: Cine a ucis pe Gail Preston şi Viena-Petrograd.
NONI: Fiul păcatului şi Bill Gazon.
ODEON: Triunghiul şi Misterele Africei.
PACHE: Contesa Walevska şi Andy Hardy iubeşte.
PARIS: Poveste tristă (film românesc), In vâltoarea valsului şi jurnal.
REX: Emigranţii şi Fecioarele nebune.
RAHOVA: Adio domnule Chips şi Andy Hardy iubeşte.
SPLENDID: Mandalai şi New-York sub teroare.
TRIUMF: Valsul nemuritor şi Hanul groazei.
TOMIS: Ora fatală şi Eroul din Far West.
UNIREA: Bosfor şi Indrăzneţul.
UNIC: Nu vreau să mor şi D-l şi d-na detectivi.
VOLGA: Aventuriera şi Vagabonzii.
VOLTA-BUZEŞTI: Serenada primăverii şi Andy Hardy iubeşte.
VENUS: Noaptea amintirilor, Păcat în Paradis şi Matchul de box cu Joe Louis şi Max Schmelling.
VERGU: Oameni de mâine şi D-nul şi d-na Detectiv.

Football Football Football Football Football Football Football

REVELAŢIA —

Nu mai încape nicio îndoială că revelaţia campionatului de toamnă a fost echipa Sportului Studenţesc.

Universitarii au reuşit turul de forţă de a nu pierde niciun match în 9 etape şi aceasta graţie unui conducător ideal — d. col. Nanu — şi unui antrenor modest, dar foarte priceput.

Calităţile-i recunoscute: elanul şi puterea de luptă, cum şi o condiţie fizică excepţională, cum nu a avut nicio formaţie divizionară, şi un sistem de joc mai mult sau mai puţin corect aplicat, au dus pe Sportul Studenţesc dela eşecuri jenante la succese răsunătore. Care au culminat cu victoria asupra campionilor naţionali.

Echipa universitară a parcurs o curbă mereu ascendentă, care-i oglindită în modul cum s'a clasat în cele 11 etape.

Intr'un cuvânt, acest campion al condiţiei fizice şi al deplasărilor, s'a situat în rândul echipelor noastre de autentic talent şi puternică nădejde al footballului dela noi.

Şi este şi singura echipă pur românească din ţară.

CARTEA DE VIZITĂ

Universitarii, în 11 matchuri şi anume:

SP. STUD.	— CAMT	2—3
	— GLORIA CFR	2—3
	— JUVENTUS	3—3
	— U. D. R.	0—0
	— UNIREA TR.	4—0
	— CARPAŢI	1—1
	— RAPID	4—4
	— RIPENSIA	2—2
	— VICTORIA	2—0
	— AMEFA	2—1
	— VENUS	3—2

Campionul condiţiei fizice şi al deplasărilor

4. Sportul Studenţesc echipa revelaţie în continuă ascendenţă

a cărei formă se oglindeşte fidel în locurile ocupate în clasament. - 20 modificări cu 15 jucători în 11 etape. - A treia echipă eficace din ţară şi a doua, cu cele mai puţine înfrângeri

Au reuşit un bilanţ excedentar: 4 victorii, 5 matchuri nule, 2 eşecuri, 25 goluri date, 19 primite şi un total de 13 puncte în clasamentul de toamnă.

CÂTEVA „CURIOZITĂŢI"

1. — Primul lucru care trebue remarcat este faptul că din etapa a treia universitarii nu au pierdut niciun match.

2. — Au reuşit — ca a treia echipă — cele mai multe matchuri nule (5).

3. — Are una din cele mai eficace înaintări din ţară, ocupând locul trei în această privinţă, cu 25 de goluri marcate.

4. — N'au pierdut nicio deplasare, dar nici n'au câştigat. Au realizat numai matchuri nule.

REALIZATORII..

Iată cine sunt autorii celor 25 de goluri marcate:

7 goluri: Gică Popescu şi Gh. Constantinescu.

3 goluri: Marinescu şi Drăgan.

2 goaluri: Remus.

1 gol: Titi Dumitrescu, Mihăilescu şi Mitan.

2 goluri au fost marcate din 11 m.

...ŞI „DUŞMANII"

Găsim interesant să dăm acum şi numele celor care au perforat poarta studenţilor:

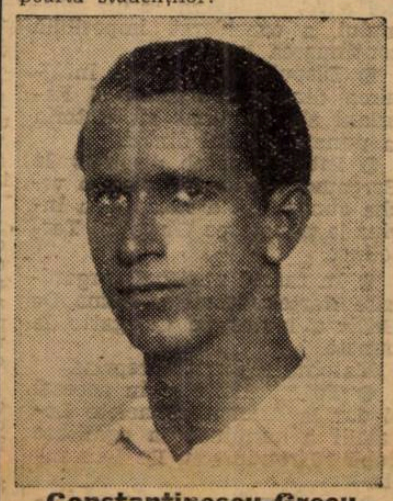

Constantinescu-Grecu

CUCULA (3), REUTER (2), SONNY (2), AUER (2), SZÖLÖSI, NACIU, SZÖKE, VINTILĂ, SIPOŞ, MARCU, SIMATOC, REINHARDT, BODOLA ŞI HUMIS.

Trei (Reuter, Auer şi Simatoc) au transformat penaltyuri.

„CEI 15"...

In cele 11 etape, Sp. Studenţesc a întrebuinţat numai 15 jucători (locul 2 în clasament):

M. Constantinescu, Ghenea, Duce, Bădulescu, Mitan, Tache, Drăgan, Befa, Marinescu, Mihăilescu, Gh. Constantinescu, Remus, Gică Popescu, Titi Dumitrescu şi Ştefănescu.

Dintre aceştia, numai cinci au jucat în toate matchurile: **Drăgan, Gh. Constantinescu, Remus, Mihăilescu şi Gică Popescu.** Iar Titi Dumitrescu, Ştefănescu, M. Constantinescu şi Mitan au jucat în cele mai puţine, respectiv: 1, 2, 3 şi 4.

20 MODIFICĂRI

Cu acest lot de jucători, universitarii au făcut 20 de modificări în decursul turului. Cele mai multe s'au produs la începutul campionatului, în primele 4 matchuri. In total, universitarii au utilizat 7 formaţii.

5 JOLLY-JOCKER-I

Iar în ce priveşte jolly-jocker-ii echipei, nr. 1 este — fără îndoială — Mitan, care a jucat fundaş (dreapta şi stânga) şi... extrem dreapta.

Urmează, în ordine: Gh. Constantinescu, Remus, Mihăilescu şi Marinescu.

EVOLUŢIA IN CLASAMENT

Locurile pe care le-au ocupat în clasament după fiecare etapă oglindesc aproape fidel evoluţia formei lor. Iată:

Etapa	I:	locul	8.
Etapa	II:	„	8.
Etapa	III:	„	10.
Etapa	IV:	„	11.
Etapa	V:	„	8.
Etapa	VI:	„	7.
Etapa	VII:	„	7.
Etapa	VIII:	„	6.
Etapa	IX:	„	5.
Etapa	X:	„	6.
Etapa	XI:	„	4.

LA PRIMĂVARĂ...

...Programul studenţilor este ceva mai dificil, având de efectuat 4 deplasări grele:

25 Februarie: cu CAMT, la Timişora.
3 Martie: cu Gloria CFR, la Galaţi.
10 Martie: cu Juventus, la Venus.
24 Martie: cu UDR, la Bucureşti.
21 Aprilie: cu Unirea Tr., la Abor.
28: Aprilie: cu Carpaţi, la Bucureşti.
5 Mai: cu Rapid, în Giuleşti.
12 Mai: cu Ripensia, la Bucureşti.
26 Mai: cu Victoria, la Cluj.
2 Iunie: cu AMEFA, la Arad.
9 Iunie: cu Venus, pe „Venus".

— g. —

S.K. Jugoslavia îşi va termina turneul din Turcia la Sofia, unde va juca la 19 Decembrie

BELGRAD, 11. — **Echipa belgrădeană S. K. Jugoslavia a părăsit Ankara azi dimineaţă, cu destinaţia Istanbul unde-şi va continua turneul.**

Inainte de plecare, antrenorul vienez Hirlaender — stabilit la Ankara — a declarat că S. K. Jugoslavia merita să câştige matchul de Duminică la o diferenţă de 4—5 goaluri. Iar Biler, antrenorul belgrădenilor, a afirmat că S. K. Jugoslavia a făcut Duminică cea mai bună partidă din carieră.

La Istanbul, echipa lui Aţa Petrovici va susţine următoarele patride :

13 Decembrie, cu S. K. Beyoglu ;

16 Decembrie, cu Şişli ;

17 Decembrie, cu Galata Seray ;

Iar la 19 Decembrie va juca la Sofia.

După un sezon de dificite cauzate de libera concurenţă,

Grupările bucureştene revin din proprie iniţiativă la cuplaj

După cum se ştie, înainte de începerea campionatului actual, grupările din divizia naţională, prin reprezentanţii lor, au cerut abrogarea dispoziţiunilor regulamentare privind cuplajul obligatoriu.

Cererea le-a fost admisă, dar numai după o jumătate de campionat de experienţă, părerile s'au schimbat.

Sătule de deficitele cauzate de libera concurenţă, cluburile încep tratative pentru angajarea cuplajurilor în returul campionatului.

După câte suntem informaţi, reprezentanţii cluburilor bucureştene var analiza în comun cu oficialitatea programul returului după cari vor începe conversaţii cu echipele cari vin în Capitală de mai multe ori (cu U. D. R. de 5 ori, Carpaţi 4 ori, Ripensia 3 ori etc.,) pentru a perfecta din vreme cuplajurile.

Se speră că în acest fel va fi augmentat atât interesul pentru sport, cât şi... încasările.

Cociuban II şi Bădulescu au introdus cereri de ajutor la F.R.F.A.

Eri seară jucătorii Cociuban II (Victoria) şi Bădulescu Mircea (Sportul Studenţesc) au adresat comisiunei campionatului naţional câte o cerere de ajutor.

Cererile au fost trimise pentru aviz comisiunei centrale sanitare, dar cum ambii jucători au suferit accidente serioase, e mai mult decât probabil că ajutoarele vor fi aprobate.

Cronică rimată

„DE VORBA CU DOMNU' CLASAMENT"

de D. MALTEZI

Mă plimbam hai-hui pe stradă
fără nici un ţel anume.
Frig cu ploaie. Şi mocirlă.
Şi pe străzi e totuş lume.
Insă nu-i deloc prea bine
să te plimbi pe-o aşa vreme :
pălăria-i borsalină
iar paltonu'n spate geme.
Şi deci unde-i mai cu fală
ca să stai? Zi-i dumneata
dacă-i undeva mai bine
decât stâlp la... cafenea?!
Deci întins şi scurt ! intrat-am
să mă răcoresc... c'un ceai,
să gonesc frigul din oase
căci mă'ncearc'un guturai.
In local e-o atmosferă
ca de Heidelberg... Taifasul
mi se lăţăieşte'n boxe :
şi-a băgat în toate nasul.
Mă aşez tăcut la masă ;
n'am nici slovă să mai scriu...
Vremea asta de afară
mă dărâmă în pustiu.
Imprejur, şueta plină,
a'nflorit cât o... blocadă
iar afară, ploaia'n picuri
a'inceput mai des, să cadă.
Deodată intră'n sală
un lungău cât şura popii
şi e slab de-ai zice, nene.
c'a ieşit din fundul gropii...
— Imi permiteţi? — O!Desigur!!
— Mulţumesc! Sînt frînt, piftie!!
Nu mai pot să'ndrug o vorbă.
nu mai pot să suflu'n... ciorbă!!
— Dar de ce? Ccre-i pricina
să vă înăspriţi azi tonul ?!
— Pricina? E cam... rotundă,
cu capricii... E... balonul!!
(Nu pricep... Asta-i vreo rudă
cu Picard ? Vreo stratosferă
l'a lucrat în raze cosmos
sau e... simplă hahaleră?)
— Ce? Nu crezi? E-o tragedie
soarta mea ! E cu... ghivent!!
Da, drăguţă! Subsemnatul
mă numesc... domn clasament!!
— Vă salut atunci cu pompă!!
— 'Oi fi gazetar ! Da? Ptiu!!...
— Nu huliţi ! Ci-i mult mai bine
dacă-mi daţi un... interview!!
(Lungul a căscat odată
şi'nc'odată şi apoi
a'nceput încet şi tactic
să purceadă la... război !!)
Mă simt foarte slab, băiete.
e nevoie de'ngrăşat...
— Şi e timpul căci ca mâine
o să vină moş... Ignat!!
— Am avut în toamna asta
un campionat rebel,
un campion cu sânge
cu proteste, vai de el !!
Totuş l'am salvat şi d'aia
m'a cam demontat pe mine.
— Nu-i nimic ! La primăvară
o să fie cald şi.... bine!!
— De RAPID nu am cuvinte
ca să-l laud... Vagonetul
i-a mers bine şi cu Sipoş
şi-a găsit azi robinetul.
Dacă şi-o tot pune aripi
la rotiţele-i viclene
Venus o să-şi steargă faima
tot bătând mereu din... pene.
De RIPENSIA ? Durează
din osânză... Pielea-i veche
şi-o să fie jumulită
dacă n'o mai prinde-o streche.
Insă nu mai cred!! Zadarnic
o să-i fie tot alaiul;
dinţii i s'au dus la... morgă!!!
Şi-a păpat de mult... mălaiul!!
C.A.M.T. ? S'a ridicat deodată
şi socot că încă-i vreme
să se'nfigă 'n fruntea... listei
încurcînd iţele 'n... gheme.
SPORTUL STUDENŢESC ? Se poate
puştii ăştia să nu-i placi?
Joacă pe teren cu suflet,
parcă's autentici draci !!...
Le doresc succese multe
căci le merită, puştanii,
numai să nu lase'n casă
să le intre, des, duşmanii !!...
VENUS? Lucitoare 'n besnă
faima îi era de... floare,
dar din stea de primul ordin,
e tot stea dar căzătoare!
Nu mai e în formă astăzi
şi sportivii o regretă...
Nu cumva din stea, vrea dânsa,
să devină o... cometă ?
Şi CARPAŢII? Mi se pare
că se clatină.... vulturii!!
Le-au intrat în.. codrii falnici
seceta, omida, furii?!...
U.D.R.? Se ţine bine
pân'acuma; 'n primăvară
sper că dânsa, pân'la urmă
să nu fie de...ocară !!
Despre A.M.E.F.A. însă dragă
n'am ce spune! Slab şi basta!!
Au pornit cu stângu'n toamnă!!
Ce vrei dragă? Ştii, năpasta!...
De UNIREA... n'am cuvinte!
Buni'or fi băieţii, însă
nu ştiu da năvală mare
când frânghia le e strânsă.
Pentru primăvară totuş
i-am ruga prietenește
să se'nfigă cu nădejde
căci aşa e românește!!...
GLORIA ? E doar un nume
cu un C.F.R. la coadă;
în loc să-şi înoade faima,
dânsa, zilnic, şi-o... desnodă!!...
Tragedia e'ncepută
şi nu-i mult să fie gata!
Pân' la urmă — fără vorbă —
o să simtă dânsa... plata !
De VICTORIA ? Aicea
Zău, iţi spun făţiş, mă doare!
O echipă românească
— altădată sărbătoare —
să decad' aşa — deodată —
încât azi, în toamna sumbră
să nu fie'n tur, amice,
decât doar o mică... umbră ?
Uite-o lacrimă furişă
cade'n colb, înfiorată!
Unde-s duşi, pe ce tărâmuri,
victoriştii de-altădată ?
De JUVENTUS? Aştia astăzi
şi-au... cusut ei singuri... perna
şi le stă gingaş şi bine
să conducă cu... lanterna !...
Au talent ca şi picioare
sănătoase, să isbească
şi-o lanternă pentru dânşii
e un vis... Să le trăiască!
Insă pân' la primăvară
să gândească! S'ar putea
ca lanterna să devină
o... cădelniţă sadea !!...
(S'a sculat şi-a dat să plece
domnu' clasament, dar eu
am sărit şi'n calea-i udă
m'am proptit ca... Dumnezeu!...)
— Incă una şi e gata!
Despre-arbitrii ce ne spui ?
(Domnu' clasament atuncea
s'a restit ca un hai-hui !)
— Ţi-am vorbit frumos ! şi sincer!
Despre-arbitrii însă-ţi jur :
n'am să scot o iotă, nene,
fiindcă eu... nu pot să'njur!!...

B O X

„Universal" organizează Joi 14 Decembrie O mare gală de box

Pe program, Mişu Petrescu

Incepând dela orele 21 gruparea Universal organizează în sala proprie din B-dul Filantropia 55, o interesantă reuniune amatoare de box.

Intâlnirea are caracterul unei revanșe, întrucât din întâlnirile anterioare „Universaliștii" au recoltat numeroase succese, dispunând uneori categoric de elevii grupărilor adverse. Astăzi, mai mult ca oricând, oaspeții vor să se revanșeze pentru a nu știrbi cu nimic prestigiul maestrului lor.

Deaceia reuniunea de Joi este de un interes considerabil și credem că va avea o reușită deplină. Printre întâlniri spicuim nume cu suficiente rezonanțe în lumea boxului amator dela noi și anume: Mișu Petrescu, ale cărui ultime performanțe a impresionat profund întreaga asistență prin loviturile sale extrem de tari. Apoi Gh. Tătărăscu o altă revelație a Universalului, Gh. Enciu un element înzestrat și apoi Jean Kirculescu, Marin Dobrescu, Puiu Obăgilă, Gh. Moroianu, Gh. Florea, M. Măgureanu, etc. vor face ca reușita reuneiunei să fie pe deplin.

PROGRAMUL

Iulian Cetățeanu (U.) — N. Săvulică (M. D.).
Gh. Tătărăscu (U.) — Gh. Florea (M. D).
Jean Kirculescu (U.) — Marin Dobrescu (J. C.).
Puiu Obăgilă (U.) — Radu Roșianu (M. D.).
Florea Murgeanu (U.) — P. Măgureanu (J. C.).
Gh. Moroianu (U.) — Vasile Constantinescu-Martac.
Mișu Petrescu (U.) — Gh. Enciu.

Match de antrenament

Benjamin Adania — C. Dumitrescu.

Un match Locatelli-Dekkers la Roterdam?

In cercurile pugilistice de la Rotterdam, cartierul general al boxului olandez, se vorbește insistent de o apropiată întâlnire între campionul italian Cleto Locatelli și olandezul Tin Dikkers, campionul semi-mijlociu al țării sale.

In cazul când tratativele începute vor fi duse la bun sfârșit, matchul se va organiza în cursul lunei Ianuarie a anului viitor, la Roterdam.

Specialiștii olandezi cred că de rezultatul acestei dispute depinde cariera viitoare a compatriotului lor.

Breack... stop... out

● La Adis Abeba, italianul Forcina a dispus de compatriotul său Catanese, prin oprirea matchului în repriza cincea, în urma avizului medicului reuniunei care, cercetând rănile ultimului, a considerat imposibilă continuarea luptei.

● Disputată la Roma întâlnirea dintre Abbruciati și Fabriani s'a terminat cu victoria la puncte a celui dintâi.

● Intr'un match disputat la Bergamo, Enrico Buratti, o veche cunoștință a noastră, a învins la puncte pe Giovanni Tortolino.

● In cadrul unei gale organizate Marțea trecută la Roma, De Bellis a învins pe Celegatto la puncte.

Matchul a durat 8 reprize.

● Tot în Italia și în aceeași zi dar la Firenze, Anacleto Locatelli a terminat la egalitate după 10 ronduri cu De Laurentis.

● La New-York boxeurul italian de categorie pană Dell'Orto a bătut prin k. o. în repriza cincea pe semi-mijlociul american Sharkey.

Programul reuniunei, al cărui cap de afiș este deținut de întâlnirea Louis-Godoy, a fost întocmit

Billy Conn va reapare în semi-vedetă

Faimosul organizator american Mike Jacobs, demn urmaș al celebrului Tex Richard, promotorul care a uimit lumea prin organizările sale, a dat publicității programul marei reuniuni, care se va desfășura la New-York, în seara zilei de 9 Februarie și în cursul căreia boxeurul de culoare Joe Louis își va pune în joc titlul de campion mondial la categoria grea.

După cum se știe, Mike Jacobs nu a ezitat să scoată din naftalină pe un boxeur, care în cariera sa a strălucit vremelnic, spre a-l opune campionului mondial care, de câteva luni, nu mai găsește adversari. Godoy este numele aceluia pe care marele promotor american s'a gândit să-l arunce în gura „leului" și este sigur că Joe Louis își va îmbogăți palmaresul cu o nouă și rapidă victorie.

Matchul pentru titlul mondial la toate categoriile va fi bine încadrat. Mike Jacobs s'a priceput — și de rândul acesta să aștearnă pe hârtie un program la înălțimea reputației sale. Astfel, în semi-vedeta reuniunei, Billy Conn, campionul lumii la categoria semi-grea își va apăra titlul în fața lui Gus Lesnevich, una din revelațiile anului în curs și fostul campion mondial la categoria ușoară, Tony Ganzoneri va încerca să-și refacă reputația în fața lui Davis.

Gruparea „Universal" tratează organizarea mai multor reuniuni în provincie

Gruparea pugilistică „Universal" continuă să se ocupe de o cât mai serioasă propagandă a sportului cu mănuși. De câteva zile, conducătorii sârguincioasei formații duc tratative în vederea perfectării unor turnee, cari urmează să ducă pe reprezentanții clubului prin orașele principale ale țărei.

Mai multe grupări din provincie au făcut propuneri grupărei „Universal" în vederea organizării mai multor reuniuni, cari să pună în prezență pe reprezentanții orașelor respective cu echipa formației bucureștene.

Conducătorii clubului din Capitală au studiat chestiunea în amănunt și ieri au ajuns la concluzia că deplasarea constitue un bun mijloc de propagandă și, în acelaș timp un bun prilej de pregătire a elementelor respective.

In consecință, mai marii grupărei „Universal" au răspuns afirmativ propunerilor făcute și turneul va putea începe în curând.

Inițiativa clubului „Universal" nu este lipsită de interes și ,ca atare va fi sprijinită cu plăcere și încredere de noi

In locul campionatului continental

Intrucât Elveția nu va organiza anul acesta campionatele continentale de patinaj, Letonia care deține prin Alfores Berzins un titlu european, a decis să institue o cupă care să fie pusă în competițiune în cadrul unei întâlniri la care să participe reprezentanții Suediei, Finlandei, Letoniei, Lituaniei, Norvegiei și Estoniei.

Cercurile de patinaj din țările interesate sunt însă sceptice în ce privește reușita planurilor Federației estoniene.

R U G B Y

După cele două victorii ale Viforului Dacia

Viforul Dacia a realizat o dublă lovitură: a învins Sportul Studențesc atât în finala cupei General Marinescu cât și — o săptămână după aceia — în campionatul național.

Fentru cine cunoaște sacrificiile făcute de gruparea din Floreasca, această performanță vine ca o recompensă binemeritată.

Au trebuit să treacă patru ani pentru ca galbenii să-și vadă îndeplinit una dintre cele mai importante năzuințe, aceea de a câștiga o probă mare.

Succesele echipei dela Velodrom, care în trecutul ei nu a cunoscut decât o singură probă — cupa Tennis Clubului, pe care au câștigat-o acum câțiva ani, dispunând în finală tot de Sportul Studențesc, vine să răsplătească o muncă din cele mai mari, pe care au dat-o pe tărâmul purului amatorism.

Pentru aceste două victorii, nu putem decât să le spunem un sincer bravo.

Viforul Dacia astăzi, are o echipă bine pusă la punct, o înaintare forte cu un bun talonneur, o linie de treisferturi iute și căreia la ultimele două matchuri i-a reușit mai tot ce a încercat.

Țăria grămezii o face indiscutabil un Covaci, Kurtzbauer, Bolteanu, Fanella și Caracaș, care astăzi dețin cea mai bună formă a lor. Păcat însă că în mijlocul acestora joacă un Krantz și Sterian, iar dacă ultimul face și lucruri utile, ambii pentru cine urmărește un match, nu fac decât să caute să-și scoată adversarii prin mijloace nepermise.

Credem că d-nul Verești îi va face să înțeleagă că rugbyul, ca oricare sport, este în primul rând o luptă cinstită între două echipe și că jocul incorect, cunoscut ca apanajul acelora care nu pot răzbi prin calitățile lor, nu este permis unei grupări de talia grupării pe care o conduce.

Traian a fost o revelație la cele două matchuri jucate și pe bună dreptate merită titlul de cel mai în formă mijlocaș din tot sezonul.

In fine, linia de treisferturi se bazează pe doi centri deștepți ceea ce este foarte important, căci forma lui Nicolau astăzi alături de Andrieș cel mai bun, cât și aceia a lui Vasilescu extrem de util, fac ca eforturile lor să găsească un bun realizator în Calistrat.

Inainte de a termina, mai avem de adăugat ceva — și mă leg de gestul lui Caracaș și Covaci cari într'un moment de surescitare au lovit arbitrul de tușe.

Trebuie să se mai înțeleagă ceva și anume:

O echipă este simpatică publicului prin ținuta ei sportivă pe teren, și iau pe T. C. R., Stadiul Român și Sportul Studențesc cari ani dearândul au fost campioni iș totuși au avut și continuă să aibe simpatiile publicului, tocmai prin modul cinstit cum au știut să-și apere culorile pe teren. Fiindcă nu este admisibil să ai jucători cari tot timpul să nu facă decât să-și lovească adversarii, nu este admisibil să se bată un arbitru de tușe, și nu este admisibil să se dea în spectacol așa cum au procedat jucătorii Viforului Dacia după match, când s'au bătut între ei.

Am scris aceste puține cuvinte dela urmă pentru ca onor. conducerea grupării depe Velodrom să ia măsurile de rigoare ca echipa să se prezinte tot atât de bine ca și pe A. N. E. F., când, prin modul cum au jucat, merita numai laude.

Să fie terenul propriu atât de nefast? Nu cred, cu toate că în trecut s'au mai făcut reclamații pentru lipsa de pază, și datoria galbenilor este ca la viitoarele matchuri să arate că aceia ce s'a întâmplat Duminică este numai un mic accident.

★

Și acum câteva cuvinte despre Sportul Studențesc. Grupării universitare i s'a creiat faima că are cea mai bună linie de atac.

Perfect just, dar chestiunea aceasta se punea acum un an când celebra linie număra în ea pe Sadoveanu și Grigorescu.

Astăzi, lipsa acestora a lăsat un gol de neînlocuit și tote acțiunile unui Damian sau Andrieș sunt reduse de ceilalți parteneri cărora le lipsește ce au avut cei plecați.

Și apoi lipsa lui Diaconu și Niculescu la grămadă îi handicapează serios și pentru viitoarele matchuri.

★

Despre arbitrajul d-lui V. Anastasiade am avut numai cuvinte de laudă, pe cari le avem și acum.

A prestat în cele două matchuri o conducere aprope ideală. In lipsa de conducători, prezența d-sale la arbitraj vine să umple un gol din cele mai simțite.

Stagiunea de rugby s'a închis și se va relua la 25 Februarie

Comitetul regional, întrunindu-se aseară sub președinția d-lui Raul Vizanti, a adus la cunoștință d-lor delegați de cluburi că stagiunea rugby-stică s'a închis și se va relua la 25 Februarie.

Reluarea activității, așa de timpurie, se datorește restanțelor, cari au încărcat mult programul din primăvară.

T I R

Liceul „Mihail Eminescu" conduce în campionatul străjeresc

La Poligonul de tragere A. N. E. F., în cadrul campionatului de tir pentru „cupa Legiunei Străjerilor București" s'au prezentat Sâmbătă 9 Decembrie crt., echipele de străjeri dela stolurile școalelor secundare din Cohorta III-Albastru și IV Verde, obținându-se următorul clasament:

Cohorta III Albastru:
1. Liceul „Mihail Eminescu", 455%.
2. Liceul „Gh. Șincai", 449%.
3. Stolul Seminarului „Nifon", 434%.
4. Stolul Liceul „Gh. Lazăr", 421%.
5. Stolul Școala Normală, 397%.
6. Stolul Liceul Industrial nr. 2, 302%.

Cohorta IV Verde:
1. Stolul Liceul „Barbu Delavrancea", 417%.
2. Stolul Liceul „Aurel Vlaicu", 383%.
3. Stolul Liceul „Schewitz Thierrin", 276%.
4. Stolul Gimnaziul „Petru Rareș", 192%.

HOCKEY PE GHIAȚĂ

Venus se pregătește

Aseară pe patinoarul Oteteleșianu, secția de hockey a clubului Venus a făcut un sever antrenament subt conducerea lui Andrei Bărbulescu.

Antrenamentul a fost foarte sever, o dovadă în plus de importanța care o dau „negrii" secției de hockey.

Ping Pong

Duminică 17 Decembrie Macaby organizează un mare concurs

In program a XV ediție a cupei „Gaston"

Duminică 17 crt., gruparea Macaby organizează un interesant concurs dotat cu numeroase premii. In program a XV-a ediție a cupei handicap de mare succes „Gaston".

Atracția concursului o constitue o probă deschisă gazetarilor sportivi. Programul este următorul:

Cat. I, II, III și începători.

Cupa handicap „Gaston" în al doilea an de existență se bucură totuși de un mare succes.

Ea are șanse să fie adjudecată definitiv de excelenta jucătoare Angelica Adelstein, care a câștigat-o de 4 ori. Va reuși să și-o însușească pentru a 5-a oară?

Atracția ei stă în faptul că se acordă handicapuri jucătorilor mai slabi, astfel că de multe ori jucătorii rutinați au cedat locul tinerilor dar talentaților jucători avantajați de handicapuri. Ea a constituit o inovație în tennisul de masă și a fost imitată și de tennis și de basket-volley.

Duminică se speră într'o mare afluență de jucători, mai cu seamă că echipa României n'a mai făcut deplasarea la Budapesta.

Astfel, la cat. I vom admira toate „rachetele" mai de seamă din ping-pongul românesc. Vor participa Nicu Naumescu, campionul național, Victor Vlădoiu, Hagi Vasiliu, Mircea Schapira, M. Cohn, Jack Herșcovici, Nony Lichtiäger, etc.

Este dată ca posibilă și participarea lui Bibi Erös, campion național în repetate rânduri.

In proba deschisă gazetarilor și-au anunțat participarea un număr mare de gazetari în frunte cu Mircea Poenaru-Bordea, campion național, Bau, Teslaru, Traian Ionescu, Munteanu Verzea, Adelstein, etc.

Inscrierile se primesc până la data ținerii concursului, în sala Macaby-Barascheum, str. Dr. Iuliu Barasch (prin calea Văcărești).

— v. băd. —

VOLLEY BASKET-BALL

V'ați întrebat vreodată ce necesită un adevărat joc de basket-ball?

Felul cum s'a prezentat basket-ballul în cele două partide de Duminică, ne-a făcut să promitem o revenire, care, pentru a nu lăsa răgaz vremii să șteargă impresiile, o facem chiar astăzi.

Am spus în darea de seamă a matchurilor că basket-ballul jucat a fost departe de... basket-ball *și motivam aceasta printr'o comparație cu echipele antrenate de Stanislaw Baran, echipe care practică un joc mult mai complet și mai aproape de cel real.*

Ce-i drept acestea nu au apărut încă în matchuri oficiale, dar am putut urmări progresul lor la antrenamentele metodice la care sunt supuse.

Și mai spuneam că printre „bănuiții" noștri „jucători" și „pricepători" ai basket-ballului se mai găsesc din cei care susțin „nepriceperea" și felul de „interesat" al antrenorului federal.

Darea în vileag a numelor acestor jucători ar fi deajuns pentru cei ce înțeleg acest joc și îl judecă fără patimă, pentru ca să se edifice asupra adevărului.

Sunt însă motive peste care nu putem trece și atunci vom căuta să lămurim, pe cât este posibil, fără nume, problema pusă.

Și acum pentru că am arătat de ce are nevoie un joc de basket-ball pentru a putea fi numit frumos și interesant, să trecem la partidele de Duminică.

In total au evoluat patru echipe, printre care și campioana națională.

Partidele, așa cum am mai spus, au fost slabe, judecând după felul cum trebue să fie un joc de basket-ball, iar în plus lipsa sistemului s'a observat cu multă ușurință, de oarece nu a fost o luptă strânsă în care elanul să acopere totul, chiar lipsa unei technice individuale sau a unui sistem.

In prima întâlnire Juventus-Energia, soldată cu victoria primului, jocul a avut un început atât de slab, încât după zece minute numai a patra parte din spectatori mai rămăseseră să asiste.

Foult-ul fără măsură, numai acțiuni individuale și greșeli elementare în conducerea balonului, făceau ca jocul să fie întrerupt foarte des.

Cauza acestei dezordini a fost în mare parte Energia, care cu o echipă lipsită cu totul de simțul unui joc de asociație, a jucat, în primele minute, orice alt sport afară de basket-ball.

Juventus a avut un joc de asociație mulțumitor. In schimb și el a fost lipsit complet de sistemă.

Și acum să scoatem o concluzie. Un match în care o echipă nu posedă nici principiul elementar al jocului de basket-ball, asociația, putea fi oare altfel? Suntem siguri că nu.

Al doilea match, același poveste, cu singura deosebire că, de data aceasta, echipa învingătoare, Sportul Studențesc, a avut un frumos joc de asociație, care a suplinit bine lipsa sistemului, fiind ajutată în acest fapt și de completa dezorientare a adversarului, care a fost lipsit de joc de asociație.

Totuși acest match a plăcut oarecum, mai ales prin acțiunile individuale ale jucătorilor, sau mai bine zis a unui jucător de la Radu Vodă și prin multele pase ale învingătorilor, care în unele momente aveau aspectul unui „torent" și în altele de adevărate „torpile".

Dacă am recunoscut utilitatea celor dintâi, a fost datorită faptului că ele se soldau regulat cu un... coș. Pasele „torpilă" au fost însă totdeauna fără rezultat.

Și acum să așteptăm partidele viitoare în speranța că vor deziluziona mai puțin.

— kronos —

PRINCIPIILE UNUI JOC COLECTIV

Asociația *este primul principiu al unui joc colectiv, principiu de care acesta nu se poate lipsi fără pericolul de degenerare și de eliminare a spectacolului, deci a frumosului.*

Basket-ballul fiind joc colectiv, impune și el ca și footballul sau rugby-ul un număr de jucători cunoscători *ai regulamentului, jucători care au un scop, pentru atingerea căruia se folosesc de toate mijloacele permise și pentru o ușurare de asociație.*

Se pune însă o problemă: un joc de asociație perfect în întreg înțelesul cuvântului este ultima expresie a progresului pe care îl poate ace o echipă? *Răspunsul este negativ și credem că o justificare nu mai este necesară, căci sportul adus de un sistem de joc nu poate fi câtuș de puțin contestat.*

Iată deci al doilea principiu al unui joc colectiv: sistemul.

Și cu titlul de curiozitate amintim... duelul dintre dr. Sarossi, căpitanul echipei maghiare de football și un mare cunoscător tot ungur, care susținea în contra „doctorului" utilitatea unui sistem Rezultatul duelului a fost recunoașterea superiorității jocului de asociație completat cu un sistem.

Acest al doilea principiu nu este totdeauna necesar pentru un spectacol mediocru, așa cum ne-am obișnuit să vedem la noi. El este însă indispensabil pentru un spectacol de basket-ball.

Această diferență stă la baza părerilor contrarii dintre cei care judecă jocul după aparență și cei care nu se mulțumesc cu ceva superficial, ei cercetează la efect și cauză.

Și tot în această direcție stă neta superioritate a lui Stanislaw Baran, care nu trebue nici un moment să fie judecat ca om și ca jucător, ci ca absolventul unei școalei de basket-ball, deci ca unul ce cunoaște și este capabil să dea sisteme și să judece jucătorii din punct de vedere al contribuției lor la reușita unui joc colectiv luat în adevăratul înțeles al cuvântului, adică unui joc care posedă în mod egal principiile arătate mai sus ca de nelipsit într'o echipă ce practică adevăratul basket-ball.

INTREBAT de prietenii din jur și chiar de unii jucători, despre părerea lui în felul cum s'au comportat, el a dat răspunsuri logice care au fost primite de jucător cu supărare.

Cauza? Este aceia că Baran a spus adevărul care, însă, supără de multe ori.

Astăzi are loc primul antrenament al selecționabilor

Comisia de selecție a F. R. B. V.-lui aduce la cunoștința tuturor jucătoarelor și jucătorilor din lotul de selecționabili că astă seară va avea loc primul antrenament în vederea matchurilor internaționale dela 13 și 14 Ianuarie, antrenament ce va avea loc în sala „Inainte" sub directa conducere și supraveghere a antrenorului federal Stanislav Baran.

In consecință jucătoarele susceptibile de selecționare se vor antrena între orele 19.30 și 21 iar dela orele 21 la 23 se vor antrena băeții.

Comisia de selecție atrage atențiunea tuturor jucătoarelor și jucătorilor că orice lipsă s'au întârziere se va sancționa cu cea mai mare severitate; o suspendare în mod automat pe timp de 8 zile.

Matchurile programate Duminică, în sala „Inainte"

8—8½, Cometa—I. P. P., volley băeți.
8½—9, Tirul — Vulturii C., volley băeți.
9—9½, Caraiman — Bonaparte, volley băeți.
9½—10, Sportul St. — Crai nou, volley fete.
10—10½, Avântul — Viforul Dacia, volley băeți.
10½—11, Venus — Vergu, volley fete.
11—11½, Radu Vodă — Viforul Dacia, volley fete.
11½—12, Vergu — Magabi, volley băeți.
12—1, Aurora O. C. B. — Venus, basket băeți.
14½—15, V. S. C. — Craiu Nou, volley băeți.
15—15½, Monitorul Of. — A. S. C. J., volley fete.
15½—16, Stadiul R. II — Aurora, volley fete.
16—16½, Caraiman — Stadiul R. I-a, volley fete.
16½—17, Aurora — Viitorul, volley băeți.
17—17½, E. F. A. — Hai-Hai, volley fete.
17½—18, E. F. A. — Săgeata, volley băeți.
18—18½, Radu Vodă — Venus, volley băeți.
18½—19½, V. S. C. — C. F. R., basket băeți.
19½—20, Pebe — Delavrancea, volley băeți.
20—20½, C. F. R. — Monitorul Of., volley băeți.
20½—21½, Sportul — A. S. C. J., volley băeți.
21½—22, Monitorul Of. — Sportul St. II, basket băeți.

Districtul ține ședința următoare Joi 14 a. c. orele 20.

Delavrancea — Macabi. Delavrancea eliminat.

Comunicat

Districtul ține ședință Joi ora 20,30. Tot la aceeaș dată sunt convocați și delegații de grupări, pentru a-și ridica biletele de intrare în sală, fără care jucătorii grupărilor nu vor avea acces în sală.

T E N N I S

Clasamentul celor mai bune jucătoare și jucători maghiari, întocmit de federația de specialitate

Federația ungară de tennis a întocmit un clasament al celor mai buni tennis-meni și celor mai bune tennis-womene ungare, pe baza rezultatelor din anul acesta.

Iată lista în care se pot distinge multe curiozități:

DOMNI

1) Asboth, 2) Gabori, 3) Szigeti, 4) Szentpeteri, 5) Ferenczy, 6) Dallos, 7) Stolpa, 8) Bano, 9) Csikos 10) Macskaisi.

DOAMNE

1) Szomogyi, 2) Koimocsy, 3) Band, 4) Popp, 5 Faveri.

A T L E T I S M

ANUL ATLETIC 1939

200 metri

La 200 metri situația în acest sezon se poate concretiza în felul următor: în sensibil progres calitativ în comparație cu anii trecuți și un număr impresionat de tineri care s'au impus.

Din sprinterii pe care ne obișnuisem să-i vedem până acum figurând în acest clasament, au dispărut de pe tabela din acest an. Dejenariu în stagiu militar, Schmidt de la care nu am avut vești deși se pare că în Germania atletul din Brașov nu a „șomat" nici în acest sezon.

Liess care nu a putut rezista iureșului tinerilor, Ghițescu, retras se pare din atletismul activ spre a se consacra conducerii, Ladislau Oo, mort atât de tânăr, clujenii Tamas, despre care nu am avut nici o veste și Hasfalvi care, fiind concentrat, nu a mai avut timp de atletism.

16 alergători au terminat sub 23 s. 4 și printre aceștia se numără nu mai puțin de opt juniori.

Iată acum și tabelul comparativ cu cele mai bune rezultate din 1939, 1938, 1937, 1936.

1939		1938		1937		1936	
Moina	22 s. 8	Dejenariu	22 s. 4	Iordache	22 s. 7	Ghițescu	22 s. 9
Cristea	22 s. 8	Iordache	22 s. 6	Liess	22 s. 8	Iordache	23 s. 1
Roșu	22 s. 9	Cristea	22 s. 8	Nemes	23 s.	Crăciun	23 s. 1
Coracu	23 s.	Schmidt	22 s. 8	Ghițescu	23 s.	Ionescu	23 s. 2
Gugelspeger	23 s.	Liess	23 s.	Crăciun	23 s. 1	Liess	23 s. 4
Hidioșanu	23 s. 2	Nemes	23 s.	Covaci	23 s. 2	Lazar	23 s. [illegible]
Iordache	23 s. 3	Ghițescu	23 s. 3	Krupka	23 s. 2	Vass	23 s. 6
Nemes	23 s. 4	Ladislau	23 s. 6	Nemetz	23 s. 2	Ionescu (B.	23 s. 6
Kopany	23 s. 4	Hasfalvi	23 s. 7	Vass	23 s. 4	Hasfalvi	23 s. 9
Krupka	23 s. 4	Tamar	23 s. 7	Sollossy	23 s. 6		

Activitatea de iarnă a atleților Stadiului Român

Atleții clubului Stadiul Român vor activa în iarna aceasta în una din cunoscutele săli bucureștene.

Diriguitorii acestei bătrâne grupări polisportive, considerând absolut necesar și de un real folos pentru menținerea condiției fizice a atleților săi, a fixat desfășurarea unei bogate activități de iarnă în una din sălile bucureștene.

Astfel grație amabilității d-lui Ion Ionescu-Bambulete, prim vicepreședinte, Stadiul Român a obținut, prin A. C. T., sala Richter pentru fiecare Joi seară.

Programul de iarnă. care va consta dintr'un adevărat curs de educație fizică, ce va decurge după cele mai sănătoase și competente îndrumări, va fi predat de atletul alter Schulery, recordman național și absolvent al A. N. E. F-ului, secondat de Lucaci Andrei..

In felul acesta, Stadiul Român ține să-și pregătească băeții cu sârg și meticulozitate încă de pe iarnă, să se prezinte într'o formă din cele mai bune.

La aceste programe de sală vor participa și celelalte secții ale Stadiului: rugby, marș, natație, cross, ping pong și volley.

Prima ședință va avea loc Joi 14 crt., ora 19 seara, cu care prilej sunt insistent rugați a lua parte toți membrii Stadiului. Ținuta de sală: pantofi, chiloți și tricou.

Orice informațiuni pentru înscrieri se primesc la d-nii Eugeniu Stoian și Walter Schulery, între 7 și 9 seara.

Cluburile bucureștene încep activitatea în sală

După cum am anunțat cluburile bucureștene vor începe antrenamentul de sală. Semnalul de începere îl dă Viforul Dacia care își convoacă atleții pentru Joi, 14 Decembrie, ora 19 în sala de gimnastică a Școalei Evanghelice care vor lucra sub conducerea lui A. Lupan și F. Calistrat.

Pentru săptămâna viitoare și-a anunțat începerea activității secțiunea de atletism a Stadiului Român.

Roș-albaștrii vor lucra sub conducerea lui Walter Schulleri în sala A. C. T.-ului.

Nu avem nici o veste dela Venus, Victoria, C. F. R. și Leonida, grupări care ar trebui stimulate și încurajate de către Federația Română de Atletism.

Atletismul feminin se reorganizează

Aseară, s'a întrunit la Federația Română de Atletism, comisia technică. La ședință au fost invitate d-nele: profesoara Sylvia Negreanu al cărei trecut în mișcarea atletică feminină este bine cunoscut și d-ra Getta Richter, care se impune ca o sprinteră de mare clasă.

Scopul acestei ședințe prezidată de d. J. Baicu și la care au mai luat parte d. P. Havaleț și A. Lupan, a fost reorganizarea sportului atletic femenin.

Rezultatul acestei consfătuiri a fost că sportului atletic femenin i se rezervă — cel puțin după discuțiile de aseară — perspective interesante.

Se va alcătui o comisiune femenină, care va pune la punct un program de concursuri și în general de organizare a atletismului femenin.

De pe pistă...

● Clubul Victoria, convoacă pentru azi 12 Dec. a. c. orele 20 în localul „Ligei de atletism Muntenia" din str. Caragiale 13, pe toți membrii săi, fondatori, activi și jucători.

La ordinea de zi fiind chestiuni de mare importanță.

Se convoacă în mod special secția femenină.

D. Radu Simionescu este rugat a fi prezent la ora indicată mai sus cu toate actele clubului.

Cei mai buni demifondiști din lume

Londra. — Un ziarist englez a publicat de curând un lung articol asupra celor mai buni demifondiști produși până acum de atletismul mondial.

Specialistul englez crede ca dacă acești alergători ar putea să se întâlnească vreodată în forma lor cea mai bună pe distanța de o milă, ar urma să se repartizeze handicapurile în această cursă astfel:

Wooderson, scratch.
Lovelock, 5 yardzi handicap.
Cunningham, 10 yardzi hand.
San Romani, 12 yardzi hand.
Bonthron, 12 yardzi handic.
Beccalli, 18 yardzi handic.
Ladoumegue, 20 yardzi hand.
Nurmi, 25 yardzi handic.
George, 30 yardzi handic.

Sezonul de marș s'a inaugurat în Anglia

Londra. — Sezonul de marș s'a inaugurat în Anglia prin desfășurarea unei interesante probe care a avut loc la Wimbledon.

Victoria a revenit campionului englez H. G. Churcher, care a parcurs șapte mille în timpul 54 m. 31 s.

Victoria lui Churcher a fost categorică, reușind să depășească pe cel de al doilea sosit, cu 400 metri.

Vineri 15 Decembrie va începe cursul instructorilor dela Diham

Federația Română de sky aduce la cunoștința cluburilor, legiunilor de străjeri și inspectoratelor premilitare care au delegat instructori pentru cursul dela Diham că acest curs va începe Vineri, 15 Decembrie.

Prezentarea se va face în cursul zilei de Joi, 14 Decembrie, la cazarma Batalionului IV, Vânătorii de Munte.

Pentru instructorii concentrați s'au trimis telegrame direct unităților. De asemenea au fost anunțate pe ziua de ieri toate cluburile și regiunile din țară.

Instructorii și cei care urmează acest curs în calitate de ajutori instructori vor avea asupra lor materialul de ski.

Skiuri cu bețe, bocanci și îmbrăcămintea necesară pentru o săptămână.

PAGINA HIPISMULUI

Dela plecare la sosire

In formă: Ialpug, Călin, Amilkar, Sorvaneț, Paj Axtell și Handicap

De urmărit: Tara, Bănuța, Uraca, Pădureț II, Uța, Tutun, Rota și Rozina

● POENIȚA, mergând fără galop a câștigat ușor, deși avea o misiune dificilă. Fiica lui Gordon Peter deține o formă excelentă.

● SULTANA a reușit să se plaseze după vreo două luni. Fără galopurile date ar fi fost mult mai periculoasă.

● BRAD, pentru a termina parcursul, a fost solicitat. Acest fapt dovedește că nu se află într'o formă acceptabilă.

● GEISHA este departe de valoarea bună. Locul pe care l-a ocupat, se datorește greșelilor comise de Fudul și Tufănica.

● TUFANICA este foarte incorectă, ceeace trebue remarcat este faptul că e suficient să dea un galop pentru a ieși din cursă; galopurile ei sunt interminabile.

● FUDUL nu a mers un singur moment regulat, așa că distanțarea lui este foarte îndreptățită.

● IALPUG a stabilit 1.37,9 pe un teren foarte greu. Faptul că a reușit să dea 20 m. Bistricioarei, este concludent. Starea terenului a contribuit în mod hotărîtor la victoria fiului lui Badea Petre.

● BISTRICIOARA a mers foarte bine. A avut însă ghinionul să găsească un adversar mai bine ca oricând.

● TARA, datorită corectitudinei cu care este dotată, a reușit din nou să se plaseze.

● BANUȚA, cu toate că se găsea într'o situație mult mai grea, a figurat datorită formei excepționale. In loturi mai modeste va câștiga la prima ieșire.

● URACA a fost în cap până în ultimul ocol, unde a galopat. Trebue urmărită.

● DON a fost scos din cursă de cele două galopuri pe cari le-a dat. In nici un caz nu ar fi putut câștiga.

● VALUCA nu s'a văzut nici un moment. Probabil că nu este în formă. Altfel nu se explică mediocra ei exhibiție.

● ZANOZA a mișcat. S'a văzut câtva timp în primele rânduri. E de urmărit.

● PUSA a lăsat șansa în galopurile date. Ne miră cum această iapă capricioasă reușește să meargă uneori fără galop.

● IARBA avea prima șansă pe hârtie. Nu se poate însă conta pe ea, fiind extrem de incorectă.

● FUSTA II a arătat cu Slobozenco altă valoare. Cu Ghinea a fost distanțată pentru mers neregulat.

● CALIN mersese relativ bine în precedenta lui alergare. Duminică a vădit că și-a regăsit planitudinea mijloacelor.

● HARRY BOY a concurat mulțumitor. Cu două galopuri lungi, a reușit să se plaseze al doilea.

● JACK a mers mai modest decât în alergarea câștigată de Pinkerton.

● RASURA, datorită incorectitudinei sale, a fost complect delăsată la pariul mutual. S'au săturat și jucătorii de atâtea deceptii.

● PETER WORTHY era bine plasat în alergare. Pe partea opusă tribunelor însă s'a oprit. Dacă va mai fi lăsat lui Szabo câtva timp, n'ar fi exclus ca destoinicul antrenor să-l desobișnuiască de acest năravi.

● GENERAL WORTHY, în ultimele două luni, a marcat o singură dată o valoare mai bună.

● LUGOJ, de când a fost cumpărat de d. Tassopol, a făcut alergări mediocre. Niciuna fără galop.

● DUDU GORDON a mers fără galop și a eșit învingător. Deține o formă acceptabilă. Gaidaev l-a condus foarte bine.

● GIOVINEZZA II din nou a doua. Podoleaccv nu a susținut-o cu toată energia. Dealtfel sora lui Gruia a mai pierdut în acest fel câteva alergări.

● COLUMBUS ar fi trebuit să-și adjudece acest handicap, întrucât nu avea o situație prea grea. A mers totuși corect.

● PADUREȚ II reintră după vreo lună. A figurat; trebue urmărit, mai ales în cursele de condiție.

● PETER VOLO ar fi trebuit să joace cu totul alt rol în alergare.

● URIA a mers bine în porțiunile în care nu a galopat. Dacă nu ar fi așa de incorectă, ar putea să câștige câteva alergări.

● ULM a mers foarte bine. Când Pavlic a văzut că lângă el este Dudu Gordon, s'a strecurat cu abilitate în coada plutonului. Merită să fie urmărit.

● Domnia a infirmat ultima-i alergare, care era ceva mai bună.

● IKAR se comportă cu totul altfel ca la antrenament.

● PEGGY WORTHY mai are mult de progresat pentru a putea fi numit „cal de curse".

● CINA, LILIA și VICTORIA și-au lăsat șansele în galopurile date. Ne miră că Lilia, cal de o rară corectitudine, a reușit cu Ghinea să dea cinci galopuri.

● AMILKAR a mers remarcabil. Beneficiind de o plecare excelentă, fiul lui Bob Armstrong, nu a avut de bătut decât pe Uța.

● UȚA, ca orice cal suferind de picicare, s'a acomodat cu terenul moale. Fără galopul din ultimul ocol, ar fi fost foarte periculoasă.

● TUTUN a stabilit o performanță excelentă. Cu toate că întâlnea o situație grea și se găsea pe un parcurs scurt pentru aptitudinile lui, a fcst la sosire. Este mai bine ca oricând și va câștiga la prima ieșire.

● THEODORA, datorită rarei ei corectitudini, a fost din nou la sosire. Această iapă a strâns din plase, anul acesta, cel puțin cât 3 premii întâi.

● VALENȚIO este la locul lui.

● HANNIBAL II s'a arătat de circa 40 metri inferior lui Tutun pe 1700 m. O performanță care dovedește că pensionarul lui J. Marcu nu se află în condiție acceptabilă.

● GHID a mers frumos pe primul kilometru. Efortul depus pe prima parte a parcursului, s'a făcut simțit.

● KATY CAID nu a fost nici un moment în cursă.

● ROTA trebue urmărită. A mers mult timp alături de Uța.

● DUCESA nu avea șansă regulată în alergare. Se explică deci că nici nu a figurat.

● EDITH, pe baza ultimei alergări, trebuia să termine printre primii. Un galop lung a scos-o din cursă.

● SORVANEȚ a câștigat din nou, deși a galopat la plecare. Starea terenului l-a favorizat.

● DOMNICA, fără galopurile date, ar fi putut câștiga. Oricum exhibiția ei trebue menționată.

● VOINȚA, pentru reintrare, a mers destul de bine.

● PAJ AXTELL a vădit o formă perfectă. Cu cele două galopuri pe care le-a dat, nu putea fi mai aproape.

● SONORA concurase mai bine ultima oară.

● GROZAVA, care de mult nu mai galopase, a reușit în mâinile lui Lucan lucrul acesta. Altfel, pensionara lui Crainic s'a comportat mulțumitor.

● MAKRELE nu avea șansă. S'a comportat mult mai bine decât în ultimele ei alergări.

● BUSUIOC a mers bine după lungul galop pe care l-a dat pe prima parte a parcursului.

● PETER GORDON și PAN WORTHY sunt, ca și General Worthy, cai lipsiți cu totul de formă.

● ROZINA, deși a terminat ultima, a mers formidabil. Faptul că s'a ținut de Sorvaneț circa 500 metri este concludent. Va câștiga cât de curând.

● HANDICAP mergând fără greșală, a câștigat ușor.

● SONIA WORTHY a confirmat ultimele valori. Nu putea însă bate pe Handicap la egal.

● CATINCA este în formă. In situații mai ușoare va câștiga cât de curând.

● ISABELLA își va scoate ovăzul.

● KING WORTHY, favoritul cursei, și-a compromis șansa cu galopurile date.

● CENTAUR se resimte în urma deselor eforturi la care a fost supus. Trebue lăsat la odihnă.

● BRUMA II și-a pierdut forma.

● INEL mai are mult de câștigat în condiție.

DIVERSE

● **JOI după amiază, comitetul Jockey Clubului ține ședință.**

● BRANCAS, unul din cei mai buni pur sângi ai noștri, care a suferit operația focului, a reluat antrenamentul.

Reîncep alergările în Franța

104 reuniuni

Pariul mutual și premiile

Actualul război european a făcut ca în Franța să fie sistată orice activitate hipică.

Pentru la anul însă se proectează reluarea acestei activități

Cele cinci societăți de curse pariziene au decis ca în anul viitor să se reia activitatea.

104 REUNIUNI

Fiind vorba de o perioadă de timp excepțională, s'a proectat pentru anul viitor organizarea numai a 104 reuniuni astfel repartizate:

51 de galop, la Longchamp.

20 de obstacole la Auteuil.

30 de trap la Vincennes.

AU FOST MENȚINUTE PROBELE IMPORTANTE

Toate probele importante cari au figurat pe programul reuniunilor dela Chantilly, Deauville, Maisons Laffitte, Saint Cloud și Le Tremblay au fost menținute.

Aceste probe se vor disputa între 16 Martie și 30 Noembrie.

La Auteuil, probabil că alergările vor începe la 15 Februarie, iar la Vincennes se speră ca premiera să aibă loc la 30 sau 31 Decembrie anul acesta.

PROGRAMELE, PREMIILE ȘI PARIUL MUTUAL

In ceeace privește programele, este de precizat că ele vor fi întocmite periodic după circumstanțe și anotimp.

Societatea conducătoare va ajuta societățile provinciale să organizeze, bine înțeles dacă autoritățile vor da autorizație.

Probabil ca'n sudul Franței, la Bordeaux, Marseille, Lyon, Pau, etc.

Pentru hipodrommurile pariziene s'au fixat prețul intrării la tribună la 30 franci pentru bărbați și 20 franci pentru femei.

La peluză, intrarea generală 3 franci.

Referitor la pariul mutual nu s'a hotărît nimic.

In 1916—1918 pariul mutual n'a funcționat. Acum se depun mari străduințe pentru a se obține această autorizațiune.

Astfel valoarea premiilor va fi serios redusă.

ACTIVITATE IN CENTRELE DE ANTRENAMENT

Vestea reluării activității hipice a stârnit o mare animație în centrele de antrenament. Caii cari fuseseră trimiși la herghelii sau retrași din antrenament au fost aduși la Chantilly și Maisons Laffitte, unde au și început lucrul.

Din această cauză prețul cailor de pur sânge a crescut simțitor. O specială atenție se acordă mânjilor.

O problemă grea o constituesc călăreții. Majoritatea sunt pe front.

Golurile lăsate vor fi umplute de băeții de grajd și de cei rămași la vatră

Cele mai bune recorduri

ale trăpașilor germani

Xiphias deținător a trei titluri

Patru cronometraje au fost stabilite în premiul Mataderilor, dintre care două, chiar în aceiaș alergare

In trapul european, două sunt țările unde acest sport a luat cea mai mare desvoltare: Italia și Germania.

Italia ocupă un loc atât de bun în Europa, mai mult datorită importațiunilor americane, în timp ce Germania a cucerit acest loc mulțumită produșilor crescătoriei sale.

Mai jos vom prezenta caii care dețin cele mai bune recorduri germane pe kilometru, locul și condițiunile în care au fost stabilite aceste recorduri.

SEMPER IDEM, CEL MAI BUN TRAPAȘ DE DOI ANI

Recordul pe kilometru al trăpașilor de doi ani este deținut de SEMPER IDEM — născut în 1927 — cu 1.22,7. El descinde din Morgenwind (1.26,2) și Santos Maid (2.08,8 pe milă). După mamă, Semper idem are curent de sânge din Peter the Brewer, celebrul reproducător american, **tatăl lui Dexter Hanover și Joppa Hanover.**

Semper idem aparține grajdului Runkel, fiind antrenat și condus de J. Mills. Recordul a fost marcat, în 1929, la Mariendorf, pe 1490 metri.

XIPHIAS, DEȚINATOR AL RECORDURILOR CAILOR DE TREI ANI (1.21,7) ȘI PATRU ANI (1,18,6)

XIPHIAS, unul dintre cei mai buni produși ai creșcătorici germane, este deținătorul recordurilor atât a trăpașilor de trei ani, cât și celor de patru ani. El descinde din David Guy (2.05,2 pe milă) și Alma Forbes (2.06,2 pe milă).

Proprietar a lui Xiphias este d-na W. Mieess și este antrenat și condus de Ch. Putz.

Recordul, de 1.21,7, la trei ani, l-a marcat în 1933, pe pista dela Altona Bahrenfeld, pe 1590 m., iar cel pentru caii de patru ani — 1,18,6 — un an mai târziu, în premiul Mataderilor, la Mariendorff, pe 1609.

PLUTARH, născut în 1931, din Peter Pluto (2,05,7 pe milă) și Sister Ruth (2.05 pe milă), a marcat la trei ani 1.20,6, dar într'o încercare contra recordului, pe 1609 metri, în 1934, la Altona Bahrenfeld.

Plutarh este proprietatea grajdului Lurum, iar antrenor și conducător îi este Ch. Mills.

PROBST, PRIMUL INTRE CAII DE CINCI ANI, CU 1.17,4

Un alt produs de valoare al crescătoriei germane, PROBST, este deținător al recordului trăpașilor de cinci ani, cu 1.17.4.

Probst descinde din Walter Dear (2.02,8) și Probable (2.06.5) aparținând d-lui A. Brummer și este antrenat și condus de Ch. Mills.

1.17,4 a fost înregistrat de Probst în premiul Matadorilor, în 1937, pe 1609 metri, la Mariendorff.

TOT XIPHIAS A MARCAT ȘI CEL MAI BUN RECORD AL CAILOR VÂRSTNICI

Recordul cel mai bun al cailor vârstnici îi aparține tot lui Xiphias, cu 1.17.5 pe kilometru. Acest cronometraj a fost înregistrat de Xiphias în 1937, la Mariendorff, pe 1629 metri, în premiul Matadorilor.

De data aceasta, Xiphias a fost antrenat și condus de J Frömming.

TARA A MARCAT CEL MAI BUN RECORD INREGISTRAT IN GERMANIA

In cursele internaționale, organizate în Germania, cel mai bun cronometraj l-a reușit Tara, iapă americană, născută în 1931, din Volomite (2.03,2) și Sweet Fern (2,15).

Ea a marcat 1.16,7 pe kilometru, în premiul Matadorilor, la Mariendorff, în aceiași cursă, în care Xiphias a înregistrat cel mai bun timp al trăpașilor vârstnici germani.

Tara a plecat dela 1629, adică dela egal cu Xiphias. Proprietar al lui Tara a fost G. Gambi, iar antrenor și conducător, U. Bottoni.

Cu această ocazie, Tara a egalat și recordul european al lui Muscletone.

Informații

GALOP

● **AM SCRIS că Florescu, unul din cei mai buni băeți de grajd dela noi, a suferit un accident. Acest accident pare a fi destul de grav, simptomele de până acum fiind îngrijorătoare.**

Examenul radioscopic a stabilit fractura oaselor deasupra ochiului stâng. Medicii se tem de formarea unui focar de infecție. Faptul că eri temperatura micului călăreț era ridicată —1.39,6, desigur, este un indiciu alarmant.

TRAP

● Inscrierile pentru reuniunea de Duminică se fac azi la secretariatul societății hipice române de trap.

● REUNIUNILE de trap din Ianuarie se vor disputa numai dimineața.

● AMINTIM că Vineri expiră termenul până când se mai primesc cereri de licențe pentru anul 1940, la societatea hipică română de trap.

● **Produșii lui Firdaussi, născuți în 1939, sunt 23 la număr — 24 armăsari și 9 iepe — ei aparținând mai multor proprietari.**

Iată lista produșilor lui Firdaussi, de anul acesta:

Armăsari: din Blue Bear, din Braisette, din Samos, din Bizozalia, din Estorial, din Bay Berry, din Aude, din Toison d'Or, din Clarisse, din De Medicis, din Furoh Mahal, din Teresa și din Raffaellina del Garbo.

Iepe: din Roxeuse, din Amourette IX, din Slovey, din Estrelle, din Parsau, din Fille d'Amour, din Katrine, din Sicilian Vespers, din Blue Bell III.

In ceeace privește produșii lui Firdaussi — cari au alergat în 1939, ei au totalizat 108.867 fr.

Trei dintre acești produși sunt câștigători.

Football Football Football Football Football Football Football Football

„Românii au luptat tot timpul, — scrie ziarul VREME — dar au lăsat impresia că le lipsesc mulţi jucători din echipă“

Matchul Gradjansky-Rapid văzut de presa jugoslavă

Am relatat la timp eşecul suferit de campionul nostru de toamnă, F. C. Rapid, în faţa formaţiei zagrebane Gradjanski şi am reprodus şi comentariile imediate ale corespondentului nostru. Revenim azi cu aprecierile ziarului „Vreme“, din Belgrad.

GRADJANSKY A INVINS UŞOR PE RAPID

F. C. Rapid, actualul club al lui Willy Sipoş, au fost oaspeţii Zagrebului, jucând cu Gradjanski. Românii erau obligaţi să joace acest match, aceasta fiind una din condiţiile deslegării lui Sipoş.

„Acesta trebuia să vină şi el, dar din motive necunoscute, n'a venit. Bucureştenii spun că ar fi lovit.

MATCH INTERESANT, DAR SUB AŞTEPTARI

„Jocul care s'a disputat fără să fie la înălţimea aşteptărilor, a fost totuşi interesant. In majoritatea timpului s'au înregistrat multe faze emoţionante, la ambele porţi, astfel că spectatorii au plecat mulţumiţi, cu toate că românii n'au corespuns aşteptărilor.

„Deşi Gradjanski a umplut plasa Rapidului cu goaluri, totuşi n'a speculat toate ocaziile avute, căci a avut multe şanse să mărească scorul.

„Trebue să remarcăm că Gradjanski n'a depus toate eforturile.

„A fost un match uşor pentru Gradjanski, care nu a prea avut de furcă cu românii.

„Putem spune că aceştia n'au jucat prost, dar au fost mai ineficaci şi mai slabi decât jugoslavii.

„Având în vedere locul pe care îl ocupă Rapid în campionatul român, au făcut impresia că-i lipseau mulţi jucători, afară de Sipoş.

„Românii au luptat tot timpul şi şi-au revenit mai ales după pauză, fiind aproape egali cu Gradjanski şi marcând şi două puncte prin Baratky.

„Negru şi Baratky au fost cei mai buni dela români. Dar unde a fost vechiul internaţional Auer? A fost pur şi simplu inexistent. In restul echipei, nimic interesant“.

In primăvară va fi modificat sistemul delegării arbitrilor matchurilor divizionare

După cum am anunţat, sistemul delegării arbitrilor va suferi în primăvară modificări radicale.

In primul rând, comisiunea nu va mai fi legată să ţină seama nici de acordurile comune, nici de recuzări.

Ceeace este însă mai important e că în viitor arbitrii jocurilor divizionare vor fi delegaţi prin tragere la sorţi.

De asemenea, pentru a se evita orice pricini de nemulţumiri, se va dispune ca nici un arbitru să nu conducă în două etape consecutive.

După câte se ventilează în culisele federaţiei, s'ar părea că în primăvară arbitrii vor fi din nou delegaţi în secret şi că sistemul întrebuinţat anul trecut în acest scop, va fi perfecţionat de aşa manieră, încât secretul să fie într'adevăr păstrat...

„La Budapesta reprezentanţii federaţiei italiene vor pretinde completa reorganizare a CEC“

(Urmare din pagina I-a)

In acest scop se va prezenta comitetului C. E. C. un vast memoriu cuprinzând mai multe soluţiuni atât în ceeace priveşte ţările ce urmează a fi cooptate cât şi a modului în care urmează să fie făcută repartizarea echipelor participante“.

Concludent, nu?

ECOURI DIN PRESA STRAINA

Iată şi câteva ecouri din presa străină. Noul destin al Cupei Europei Centrale este o problemă pasionantă. Soluţia ei interesează pe foarte mulţi şi într'o măsură extrem de mare.

In această direcţie „NEUES WIENER TAGBLATT“ scrie următoarele sub titlul:

„INFIINŢAREA UNEI CUPE SUD EST EUROPENE“:

„A mai rămas puţină nădejde ca mult populara „Cupă a Europei Centrale“ de altă dată, să-şi mai continue drumul.

Alte proiecte au început să fie puse pe tapet, cum ar fi, de exemplu, cel al O. T. T.-ului, forul suprem al footballului maghiar, proiect în jurul căruia s'au grupat Italia, România şi Jugoslavia. Proiectul constă în înfiinţarea unei cupe Sud-est europene. In această privinţă au avut loc convorbiri încă din Noembrie, între delegaţii Ungariei, României şi Jugoslaviei.

S'a hotărît acceptarea propunerii maghiare. România a fost invitată să ia legătură cu Italia. Şedinţa următoare, în care se va lua o hotărîre definitivă, va avea loc luna aceasta în Budapesta“.

PESTER LLOYD:

„Federaţiile română şi italiană şi-au anunţat participarea la Conferinţa dela Budapesta, dela 13 Ianuarie“.

Acesta este stadiul actual al problemei. Un uşor optimism este posibil şi poate chiar justificat.

Biroul Federal va lua astă seară o decizie definitivă în cazul Gloria C.F.R.-Mureşul

Biroul federal al forului de football se întruneşte astăseară.

Cu acest prilej se va aborda din nou chestiunea recursului Gloriei C.F.R. Dacă comisia superioară de apel nu va depune până astăzi motivarea deciziei, atunci e probabil ca Biroul să ceară comisiei imediat această motivare sau va convoca o şedinţă specială a C. S. A.-ului pentru aceasta.

Federaţia română de ski invitată în mod oficial la săptămâna internaţională de sporturi de iarnă dela Garmisch-Partenkirchen

Vor participa 8 reprezentanţi români

Federaţia de ski a primit ieri invitaţia oficială de a participa la marea săptămână internaţională a sporturilor de iarnă, care se va desfăşura după cum se ştie la Garmisch Partenkirchen.

Programul probelor de ski este astfel întocmit:

2 Februarie 1940, Ştafeta 4—10 km.

3 Februarie 1940, Coborîre.

4 Februarie 1940, Slalom.

5 Februarie 1940, Sărituri.

Participarea României va fi hotărîtă în prima şedinţă de Birou a Federaţiei Române de Ski care se va ţine la la Diham cu ocazia cursului de ski.

După cum se ştie, participanţii României vor fi oaspeţii Germaniei dela graniţa germană.

Din partea României au fost invitaţi opt reprezentanţi.

Ca să plece în turneu în America de Sud Beogradsky a cerut o garanţie de 1.000.000 dinari!

BELGRAD. — Beogradsky a primit noui oferte din America de Sud şi de data aceasta — a acceptat să întreprindă turneul, dar cu o condiţie, care decurge din actuala situaţie internaţională.

Anume: cele mai multe companii de voiaj au suspendat călătoriile spre America de Sud, din cauza războiului naval. Numai companiile navale italiene continuă, dar şi ele ar putea suspenda liniile la începutul anului viitor. Şi atunci ar însemna ca întreaga echipă şi conducătorii să rămână în America de Sud.

Pentru a asigura — în această ipoteză — existenţa jucătorilor, conducerea lui Beogradsky a cerut sud-americanilor o garanţie de 1.000.000 dinari.

Şi sunt indicii că americanii vor accepta şi această condiţie.

In acest caz, Beogradsky ar urma să plece spre America de Sud la 28 Decembrie, din Genova.

Eri la F. R. F. A. a început trierea carnetelor de legitimare în vederea preschimbării lor

Eri a început la federaţia de football trierea carnetelor de legitimare ale jucătorilor, în vederea preschimbării lor.

După cum se ştie, biroul federal a alcătuit un proect pentru rezolvarea acestei chestiuni, proect ce urmează să fie aprobat de comitetul federal ce se întruneşte în Ianuarie viitor.

Shoturi şi bare

Cronica sportivă la posturile noastre de radio o face, în fiecare Duminică seară, d. dr. Virgil Economu, selecţionerul unic şi directorul şcoalei naţionale de antrenori.

Astă seară se întruneşte Biroul Federal

După câte suntem informaţi astă seară ar urma să se întrunească la F.R.F.A. Biroul Federal.

Cu această ocazie vor fi puse la punct toate chestiunile administrative cari urmează să fie rezolvate în cursul iernii, precum şi ordinea de zi a comitetului federal care se va întruni în cursul lunii Ianuarie.

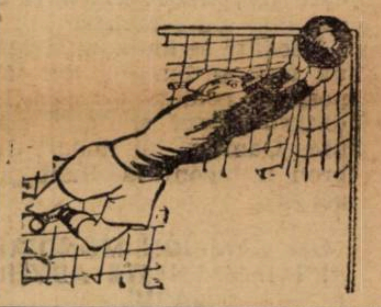

7 Iulie: Viena-Bucegi...
8 Septembrie: Germania-România...
15—22 Septembrie: Balcaniada

A fost alcătuit calendarul atletic pe anul 1940

Proectul comisiei tehnice trebue să fie ratificat de comitetul federal

In şedinţa sa de aseară comisia tehnică, prezidată de d. Baicu, a schiţat calendarul atletic pe anul viitor, calendar care va fi supus aprobării Biroului Federal şi d-lui col. Păfăngeanu.

E un program de muncă şi progres, căruia îi urăm cea mai deplină şi sinceră reuşită.

23 IUNIE. — Concurs naţional (sau internaţional cu concursul U. D. R.-ului).

7 IULIE. — Matchul Viena-Bucegi la Braşov cu concursul A. S. M. B.

20—21 IULIE. — Campionatele naţionale de ştafete, maraton şi decatlon la Bucureşti.

1 AUGUST. — Concurs naţional (sau internaţional cu concursul Ligii Someş).

10—11 AUGUST. — Concursurile naţionale dela Predeal.

24—25 AUGUST. — Campionatele naţionale de seniori la Bucureşti.

8 SEPT. — Germania - România la Bucureşti şi concurs de selecţie pentru Balcaniada feminină.

15—22 SEPT. — Ankara: a XI-a Balcaniadă.

30 SEPT. — Compionatele naţionale de juniori la Bucureşti cu concursul ligii Muntenia.

6 OCT. — Campionatele naţionale feminine la Bucureşti.

Undeva, în Franța...

Robert Oubron - campion mondial de ciclo-cros și cel mai bun francez din „Turul Germaniei" — a făcut prizonier pe Stoepel - câștigătorul turului și cel mai bun german din „Turul Franței"

In „țara nimănui", acolo, undeva, în Franța, pe frontul de Vest, viața de moarte la fiecare pas are uneori momente inedite.

Rare. Prin asta însă mult mai remarcabile.

Un asemenea moment...

Era în zori de zi, acolo, undeva în Franța. Ceața era destul de deasă.

O companie de vânători alpini înainta pe teritoriul inamic. In fruntea companiei se afla un om, pe care sportul nu-l ignora. Pentru simplul motiv că e unul din ași.

UN CAMPION MONDIAL FACE PRIZONIERI

„Micul vânător" nu era altul decât Robert Oubron, campion mondial de ciclo-cross.

„Acolo" însă, asta nu mai are nicio importanță. Un simplu „poilu" anonim, trimis într'o misiune banală. E doar atât de normal să filtrezi cu moartea, acolo.

Robert Oubron este înainte. Inaintează în tăcere. Fiecare pas trebue cântărit cu cea mai mare atenție.

Deodată se aude un strigăt, un apel și înaintea lui țâșnesc doi soldați germani. Ies dintr'o groapă și ridică mâinile. Oamenii lui Robert Oubron îi înconjură. Sunt prizonieri.

UN CAMPION MONDIAL ȘI INTALNEȘTE ADVERSARUL

Oubron își privește cu atenție prizonierii. Unul din ei, cu figura puțin alungită i se pare cunoscut.

Germanul, la rândul său, pare a recunoaște și el pe micul campion francez.

Cei doi oameni se privesc în ochi și două nume sunt pronunțate în același timp :

„Oubron !..."

„Ah ! Stoepel !..."

Judecați stupefacția celor doi soldați : ei au alergat unul contra altuia în ultimul tur ciclist al Germaniei, s'au întâlnit de atâtea ori pe piste sau pe stradele competițiilor de faimă mondială. Și acum se întâlnesc inamici, undeva în Vest, unde nu sunt nici stadioane, nici competiții. Afară de aceea absurdă și sângeroasă, la care participă atâtea popoare.

CEL MAI BUN FRANCEZ DIN TURUL GERMANIEI ȘI CEL MAI BUN GERMAN DIN TURUL FRANȚEI

Stoepel este rănit și în timp ce Oubron îi face un prim pansament, cei doi alergători schimbă amintiri...

Oubron a fost cel mai bun alergător francez în turul Germaniei. Stoepel a terminat al doilea, după André Leducq, în turul Franței din 1932. Și în câteva etape, el a îmbrăcat chiar celebrul tricou galben. Șeapte ani ! Ce repede trece timpul ! In orice caz, erau zile frumoase acelea.

Stoepel a mai luat de două ori plecarea în Turul Franței. In 1934 a câștigat turul Germaniei.

. . . . . .

Inainte de a fi dus în spatele frontului, cei doi campioni s'au mai văzut odată.

„La revedere !"

„La revedere".

Apoi Stoepel mormăe supărat :

„Ah ! Pe drumurile Franței fără bicicletă. Ce timpuri !"

Intr'adevăr. Să nădăjduim că vor veni altele mai bune.

La 31 Martie 1940 Echipa B a României se va întâlni la Belgrad cu Jugoslavia B

Lotul selecționabililor va fi mărit cu elemente tinere, iar pregătirile vor începe în provincie mai întâi

In linii generale, calendarul internațional al echipei naționale de football este alcătuit :

31 Martie, București : România—Jugoslavia.
14 Aprilie, Roma : Italia—România.
19 Mai, Budapesta : Ungaria—România.
16 Iunie, Berlin : Germania—România.

Paralel cu aceste matchuri, F.R.F.A. a tratat și tratează pentru matchuri cu echipele B.

UN MATCH ROMANIA B—JUGOSLAVIA B LA 31 MARTIE

După cum am fost informați aseară, la 31 Martie se va disputa și un match România B—Jugoslavia B, dar la Belgrad.

F.R.F.A. consideră sigură această partidă, ca urmare a tratativelor d-lui Iuga, duse cu prilejul conferinței dela Belgrad.

Cu această întâlnire, echipa națională B ar urma să dispute anul viitor următoarele matchuri :

31 Martie, Belgrad : Jugoslavia B—România B.
14 Aprilie, București : România B—Slovacia.
19 Mai, București : România B—Ungaria B.
16 Iunie ?

NOUI SELECȚIONABILI

In ce privește pregătirile pentru viitorul sezon internațional, selecționeurul unic va pune în aplicare un nou plan de lucru.

In primul rând, lotul jucătorilor selecționabili va fi mărit prin introducerea unor noui elemente tinere. D. dr. V. Economu s'a și fixat asupra câtorva jucători : MEDREA, CORACU (Universitatea-Cluj), PANTEA, BIRAU (Electrica-Timișoara), etc. Pantea — de pildă — este un centru-înaintaș de mare talent.

PREGATIRI IN PROVINCIE

Pregătirea însă, de data aceasta, nu se va desfășura numai la București, ci și în provincie.

Selecționeurul unic se va deplasa în orașele cu selecționabili și acolo — Marțea și Joia, de pildă — va ține ședințe teoretice și practice, iar Duminica îi va urmări pe acești selecționabili la matchuri.

Și așa va proceda în fiecare oraș.

„VETERANII" ȘI IN ECHIPA B !

Cu o săptămână înainte de matchurile româno-jugoslave, adică la 25 Martie, toți jucătorii vor fi convocați la București și supuși unor antrenamente ca în

supuși unor antrenamente ca în

In ce privește echipa B, aceasta — dat fiind că va juca în deplasare — va cuprinde și câțiva jucători cu rutină, internaționali mai vechi.

PREȘEDINTELE F. R. F. A. ȘI TURNEUL IN ITALIA

Dealtfel s'ar putea întâmpla ca totuși o echipă națională să plece iarna aceasta în turneu. Nu în Orient, firește, pentrucă s'a renunțat, ci în Italia, cum am mai anunțat.

F.R.F.A. speră că președintele său, care se află actualmente în Italia, va reuși să perfecteze acest turneu.

Și în acest caz, selecționeurul unic își va putea începe pregătirile cu mult mai devreme.

Cionoiu nu mai boxează la Belgrad, la 16 Decembrie, ci la 2 Ianuarie...

„E mai bine astfel, declară el, pentrucă în modul acesta mă pot prezenta odihnit în matchul cu Adania, care mă interesează mai mult"

Șerbănescu invitat pe 16 Ianuarie

La 16 Decembrie trebuiau să boxeze la Belgrad — în cadrul unei gale româno-jugoslave, Fulea și Cionoiu.

In ultimul moment, organizatorii au renunțat la al doilea match astfel că la această dată nu va boxa la Belgrad decât fostul campion național la mijlocie, Fulea.

Motivul : regia unei gale cu două matchuri internaționale este un risc prea mare pentru posibilitățile organizatorilor vecini.

CIONOIU, LA 2 IANUARIE

Renunțarea nu este însă definitivă. Este mai degrabă o amânare. Pentrucă Cionoiu va boxa în cadrul unei gale, ce va fi organizată la 2 Ianuarie 1940.

Pentru matchul acesta, boxeurul român — la acea dată poate campion național încă, — primește 16.000 lei, din care va încasa zilele acestea un acont pentru primele cheltueli.

„AMANATUL" ESTE MULȚUMIT !

Faptul că nu mai boxează la 16 Decembrie, nu a supărat deloc pe Cionoiu. Din contră. Campionul național la semi-mijlocie este chiar foarte mulțumit de această schimbare. Pentrucă se poate prezenta odihnit în matchul cu Adania.

Intr'adevăr, iată ce părere are el despre aceasta.

„Pe deoparte este mai bine că nu mai boxez la 16 Decembrie. In modul acesta mă pot prezenta odihnit în matchul cu Adania, care mă interesează mai mult. Dacă boxam la 16 Decembrie, nu aveam până la matchul cu Adania decât cinci zile libere. Și din acestea pierdeam două cu drumul.

In orice caz, astfel pot să boxez în condiții normale.

După matchul pentru titlu, mă odihnesc o săptămână și plec la Belgrad în ziua de 28 Decembrie".

ȘI VASILE ȘERBANESCU...

Jugoslavii vor să vadă cât mai mulți boxeuri români. Aceasta rezultă din faptul că după Cionoiu va mai boxa un român la Belgrad. Este Vasile Șerbănescu, care va fi invitat să boxeze la 18 Ianuarie.

Evident, proectul acesta este în funcție și de comportarea celor doi boxeuri, care luptă înaintea lui.

Pentrucă organizatorii vor renunța la aducerea lui Șerbănescu, dacă Fulea și Cionoiu nu vor face o figură frumoasă.

Matchurile oficiale de Duminică din Grecia

ATHENA, 11. — In ultima etapă de campionat, Duminică, s'au inregistrat rezultatele următoare :

Olympiakos — Ethuikos 4 : 1.
Panathinaikos — Apollon 2 : 1.
Athinaikos — Atromitos 3 : 2.
A.E.K. — Pangration 3 : 1.
Prodeftiki — Aris 2 : 1.

Pentru titlul României

Benjamin Adania se va întâlni cu Constantin Cionoiu

Programul va fi completat cu șase matchuri de amatori

Campionul României la categoria semi-mijlocie, Constantin Cionoiu urmează să-și apere titlul în fața lui Benjamin Adania, unul dintre cei mai buni boxeuri români la această categorie.

Evenimentul este fixat pentru data de 21 Decembrie, regisarea lui urmând să fie înfăptuită de gruparea „Mielu Doculescu", una dintre formațiile cari au adus un real aport boxului din Capitală.

Matchul se va desfășura în sala Isbânda din calea Văcărești și va prilejui, fără îndoială, un spectacol de calitate, întrucât se pare că ambii boxeuri își pun multă nădejde în această partidă și, ca atare, se pregătesc cu deosebită atenție.

Programul reuniunei, al cărei cap de afiș este deținut de întâlnirea dintre Benjamin Adania și Constantin Cionoiu, va fi completat cu șase matchuri de amatori.

Alte rezultate din Jugoslavia

BELGRAD, 11. — Duminică s'au mai disputat în Jugoslavia următoarele matchuri amicale :

Haiduc — Crasniciar 6 : 0.
S.A.S.K. — Boian 10 : 1.
Bata — Bacika 5 : 1.
Ciukariski — B.A.S.C. 2 : 1 !

Editura Societății Anonime „Universul", București, Str. Brezoianu No. 23—25 — România

Taxa poştală plătită în numerar conform aprobării dir. generale p. t. t. nr. 2x.464/939

2 LEI

UNIVERSUL

8 PAGINI

344-1939

Redacţia şi Administraţia: Palatul „UNIVERSUL", str. Brezolanu 23—25. Telefon: Centrala: 3.30.10; Redacţia 4.21.81. Redactor responsabil EUGEN DUMITRESCU

Proprietar: „Universul", S. A. Adm.-delegat: STELIAN POPESCU Inscris sub No. 167, Trib. Ilfov

Nr. 344. — Anul II ● BUCUREŞTI. — Joi 14 Decembrie 1939

ABONAMENTE: Pentru grupări sportive 1000 lei anual

1 an LEI 500
6 luni LEI 270
3 luni LEI 150

ASOCIAȚIA BIBLIOTECA SIBIIU

Amănunte inedite despre un turneu căzut in baltă...

Un antrenor englez

—Baggett sau aşa ceva—

şi un impresar zelos

s'au opus ca echipa României să joace în Grecia de Crăciun!...

Grecii au propus—înainte de refuz—

datele de 13 şi 14 Ianuarie,

dar forul român n'a acceptat

In numerile noastre trecute am arătat pe larg tratativele duse şi sforţările făcute (poate s'a exagerat, chiar) de FRFA, pentru a perfecta turneul în Orient. Şi de unde federaţia turcă începuse să ne facă dificultăţi, proectul turneului a căzut din cauza... Greciei, adică tocmai din pricina acelei ţări pe care se conta mai mult.

Şi FRFA a trebuit să renunţe la turneu înainte de a primi răspunsul aşteptat din Turcia.

Neaşteptatul refuz din Grecia are o explicaţie foarte interesantă, pe care ne-a furnizat-o o corespondenţă particulară din Grecia, sosită ieri.

Şi ne grăbim s'o arătăm cititorilor noştri.

O ŞEDINŢA PRELUNGITA ŞI CU TELEFOANE

Propunerea făcută de forul român pentru două matchuri ale echipei României de Crăciun a fost obiectul unei şedinţe speciale a comitetului federaţiei elene, şedinţă care s'a ţinut în seara zilei de 7 Decembrie.

Şedinţa s'a prelungit până noaptea târziu, pentrucă propunerea a necesitat discuţii lungi şi în contradictoriu, şi un telefon imediat cu Bucureştii.

ALTE DATE PROPUSE

Forul grec a găsit condiţiunile financiare inacceptabile, iar datele nepotrivite. Programul de Crăciun fiind alcătuit de mult cu CAMT.

De aceea, în cursul convorbirei telefonice cu federaţia română, a propus acesteia condiţiuni mai potrivite şi alte date: 13 şi 14 Ianuarie.

Românii însă au spus că nu pot accepta nici condiţiunile şi nici datele noui şi că rămân la vechea propunere.

Ceeace a determinat pe conducătorii greci să renunţe la turneul echipei României, în care sens s'a telegrafiat la Bucureşti.

Telegrama s'a primit la FRFA şi noi am anunţat-o.

ANTRENOR CU CUVANT HOTARITOR

Cu toate că atât condiţiunile financiare, cât şi datele nu-i conveneau — continuă corespondentul nostru din Athena — totuşi forul grec ar fi acceptat până la urmă propunerea românilor, dacă — însă — nu interveneau doi factori.

Inainte de a avea convorbirea telefonică cu Bucureştii, conducătorii federaţiei elene (E.P.O.) au cerut şi părerea antrenorului federal, englezul Baggett.

Acesta s'a declarat contra unor matchuri cu România de Crăciun, pentrucă la aceste date nu va putea alcătui şi pregăti o echipă naţională care să se comporte demn în faţa românilor (n. r.: Să recunoaştem, sunt aprecieri măgulitoare pentru footbalul românesc), **dar că va fi posibil aceasta dacă jocurile se vor desfăşura în Ianuarie.**

Şi antrenorul englez a propus datele 13 şi 14 Ianuarie, pe care — la rândul său — forul elen le-a propus la Bucureşti.

...ŞI UN IMPRESAR INFLUENT

Al doilea factor este... impresarul C.A.M.T.-ului, adică acela care a organizat în Grecia turneul timişorenilor

Acest intermediar, din interese personale explicabile, a influenţat destul de mult pe oficialii greci (chiar el este, se pare, oficial...) în sensul ca propunerea federaţiei române să nu fie acceptată pentru Crăciun, pentruca în acest mod să salveze turneul C. A. M. T.-ului şi, deci, interesele sale. Firește, C. A. M. T. nu poate avea vreo vină.

(Continuare în pag. 13-a)

Federaţia ungară de footbal a propus F.R.F.A.-ului intensificarea relaţiilor cu extindere şi asupra grupărilor

Conversaţiile între reprezentanţii celor două federaţii vor începe la Budapesta la 13 Ianuarie

In stadiul actual, relaţiile sportive româno-ungare se rezumă la întâlniri între echipele naţionale şi în special la football. Matchurile inter-cluburi — altădată atât de numeroase — astăzi aproape că nici nu se mai organizează.

Cu toate că în cursul acestui an, în discuţiile avute la Budapesta de d. Neagu Boerescu — delegat U. F. S. R. — cu reprezentanţii O. T. T.-ului, s'a ajuns la concluzia unei intensificări a acestor relaţii în toate ramurile sportului. Rezultatele concrete însă, n'au urmat.

UNGURII PROPUN

Iată însă că federaţia ungară de football a făcut FRFA-ului o propunere în acest sens: intensificarea relaţiilor, dar şi între grupări. Forul maghiar roagă federaţia noastră să facă demersurile necesare la forurile superioare pentru a le obţine aprobarea şi pentruca delegatul român la conferinţa C.E.C. de la Budapesta, din Ianuarie, să aibe mandatul de a începe conversaţiile cuvenite.

Oficial nu cunoaştem părerea FRFA-ului, dar credem a şti că forul nostru va întreprinde demersurile solicitate, deci va fi de acord cu această intensificare.

Mai mult chiar, delegatul român la numita conferinţă va avea nu numai mandat din partea FRFA-ului, ci şi din a UFSR-ului, pentru a discuta propunerea ungurilor, cum şi modalităţile de realizare a acestei intensificări a relaţiilor româno-ungare.

In afară de Cupa Europei Centrale şi Cupa Europei de Sud-Est

La conferinţa dela Budapesta se va alcătui calendarul internaţional pe 1940, al Europei Centrale!

După cum am anunţat, conferinţa C. E. C. şi a Cupei Europei de Sud-Est va avea loc la Budapesta la 13 şi 14 Ianuarie.

FRFA a primit eri din partea forului ungar invitaţia la conferinţă.

Programul Europei Centrale

Cu acest prilej, întrucât la conferinţă au fost invitaţi delegaţii următoarelor ţări: România, Jugoslavia, Italia, Germania şi Boemia-Moravia, se va fixa şi calendarul internaţional al Europei Centrale pe 1940.

Nu-i vorba de programul celor două Cupe, ci de cel al fiecărei ţări. La Budapesta se vor angaja discuţii în acest scop.

Cu alte cuvinte, în ce ne priveşte, delegatul român va avea de perfectat matchurile cu Germania, Jugoslavia şi Boemia - Moravia. (Jocurile cu Italia şi Ungaria sunt şi fixate de-acum).

Straja Ţării strânge legăturile cu U. F. S. R.

Suntem informaţi că în cursul zilei de astăzi va avea loc o importantă consfătuire la Straja Ţării.

D. Teofil Sidorovici, comandantul Străjii Ţării, a ţinut să întrunească pe conducătorii fruntaşi ai U. F. S. R.-ului pentru a discuta o serie de probleme ce preocupă atât Straja Ţării cât şi Uniunea Federaţiilor de Sport din România.

Consfătuirea de astăzi are menirea să pună la punct atâtea chestiuni strâns legate de viitorul sportului românesc.

UNGARIA B, vrea să joace anul viitor două matchuri în ROMANIA

Printr'o adresă sosită la F.R.F.A., federaţia ungară de foot-ball îi propune ca echipa B a Ungariei care va juca la Bucureşti la 19 Mai să susţină un al doilea match, într'un oraş din Ardeal, la 21 Mai de pildă.

F.R.F.A. nu a răspuns încă.

Ferencvaros va susţine 4 matchuri în Turcia

ISTANBUL. — *Cunoscuta echipă ungară de football, Ferencvaros, din Budapesta, va întreprinde iarna aceasta un turneu în Turcia.*

Echipa ungară va susţine 4 matchuri: 3 la Ankara şi unul la Istanbul.

Football Football Football Football Football Football Football

Socec Lafayette este campionul de toamnă al celei mai puternice serii districtuale

Stănescu-Berbeacă, goalgetterul cat. I seria B

Echipa Socec Lafayette după cucerirea campionatului de toamnă al seriei

După trei luni de agitată desfășurare, campionatul districtual de toamnă a luat sfârșit abia Duminică.

Ca niciodată, am trebuit să așteptăm consumarea ultimei restanțe pentruca situația clasamentelor să fie definitiv clarificată.

Ceva mai mult, lupta pentru întâietate n'a fost lichidată decât în ultimile etape. Și totuși a mai rămas un campion nedesemnat, în categoria III A.

Din cele trei restanțe programate Duminică, s'au desfășurat numai două, iar una dintre acestea a fost un adevărat derby al zilei, de rezultatul ei depinzând desemnarea unui campion. A campionului de toamnă al celei mai puternice serii districtuale, categoria I-a, seria B.

Cinstea de a fi leaderul acestei serii a revenit formației A. S. Socec Lafayette. Trebue să recunoaștem că titlul seriei a încăput pe mâini bune.

Căci capionul este într'adevăr cea mai bună echipă a seriei, dispunând de o formație tehnică și omogenă.

Performanța realizată de campioni în cupa României n'a fost o simplă întâmplare ci confirmarea unei valori certe, recunoscute de întreaga lume sportivă.

Apoi, faptul de a se fi clasat prima între 11 echipe de valoare ridicată printre cari numărăm pe AGER, campionul de anul trecut al districtului, Metalo-Sport, ACSA o altă fostă campioană, Metalo-Globus, etc., constitue o excelentă performanță.

Socec Lafayette a urcat treptat către titlu, trecând de toți adversarii, conformându-se proverbului „încet dar sigur".

N'a pierdut decât două matchuri la limită, din cauza bâlbâielilor apărării și a făcut un singur match nul.

Deși campion, Socec Lafayette a avut foarte mult ghinion, căci a câștigat multe matchuri la limită, deși ocaziile de marcare au abundat.

Are cel mai activ goal average 41:19 sau 2,15.

Șansele campionilor le-am întrezărit încă acum câteva săptămâni, deși aveau de susținut cele mai grele matchuri în ultimile etape

ASCAM a fost un adversar tare

Duminică Socec juca totul pe o carte. Și a reușit. Deși întâlnea o formație tânără și avântată, care a obținut în ultimul timp succese remarcabile.

Ambele formații s'au remarcat printr'un joc fair care a plăcut spectatorilor

STĂNESCU-BERBEACĂ

Indată după începerea matchului s'a văzut însă că librarii vor învinge, posedând mai multă tehnică, hotărire în fața porții și în orice caz condiție fizică, lucru ce a lipsit învinșilor cari n'au mai contat de loc în ultima jumătate de oră.

Scorul putea fi mai mare dacă nu intervenea ghinionul, adversarul cel mai temut al leaderului.

Din formația campioană, care formează un ansamblu omogen, remarcăm câțiva jucători — adevărate talente — utilizabili oricând în orice formație a diviziei B. și unul din ei în orice formație a diviziei A.

STANESCU - BERBEACA cel mai talentat jucător al seriei

El este și goalgeterul categoriei căci a marcat 17 goaluri, ceea ce înseamnă mai mult de o treime din punctele înscrise de campioni.

„Moșu" cum îi spun colegii, este pe lângă un jucător excelent și un foarte simpatic tip.

Un alt talent — ce păcat că e fricos — care posedă o tehnică avansată, este Barbu.

Impreună cu Iulius formează — cu concursul lui Berbeacă — aripa cea mai eficace a echipei.

In ultimul timp halfia a constituie punctul forte al echipei, — Ghidriceanu și Harry sunt doi oameni peste care cu greu se poate trece.

In sfârșit — afară de mici greșeli inevitabile — apărarea este una din cele mai bune din district.

Meritele cuceririi campionatului, se resfrâng asupra conducerii cât și asupra lui Darvaș, un modest dar neobosit antrenor.

F. G. COTROCENI învingător

Cea mai recent afiliată formație, a reușit o victorie meritorie asupra Imprimeriei Capitalei, o echipă de mari posibilități.

— iș —

Comunicat

● F. C. Juventus aduce la cunoștința jucătorilor echipei I-a, rezervă și juniori a se prezenta la sediul clubului cu 4 fotografii 6/9 și extractul de naștere, pentru nouile legitimări, până la 1 Ianuarie 1940. Cei ce nu se vor conforma, vor suferi sancțiunile F.R.F.A.

Foștii jucători vor fi preferați la cursurile de arbitri

După cum am scris, la 15 Decembrie vor începe cursurile de arbitri, pentru reîmprospătarea cunoștințelor.

La aceste cursuri vor fi preferați elevii foști jucători.

Mureșul a cerut din nou judecarea procesului cu Gloria C. F. R.

In cererea înregistrată la F. R. F. A. se dovedește că gălățenii au fost programați ilegal în divizia A, că amânarea lichidării procesului le-a adus numai beneficii și numai desavantagii Mureșului

Procesul dintre Mureșul și Gloria C. F. R. este arhi-cunoscut sportivilor români și e cu siguranță cel mai lung din toate câte au fost la federația de football.

Tocmai în momentul cel mai pasionant procesul a fost întrerupt.

O NOUA CERERE A MUREȘULUI PENTRU URGENTAREA JUDECARII RECURSULUI

Se pare că echipei din Tg. Mureș nu-i convine amânarea judecării acestui proces. De aceea a făcut eri o nouă cerere către președintele F. R. F. A., d. general Gabriel Marinescu, în care solicită ca procesul să fie judecat măcar înainte de Crăciun.

Cererea este deosebit de interesant argumentată și dovedește îndubitabil că în nici un caz Mureșul nu este vinovat de întârzierea procesului și — mai mult — că această tărăgănire i-a adus numai prejudicii.

Dar mai bine să reproducem argumentele Mureșului.

GLORIA C. F. R. A FOST ILEGAL PROGRAMATA IN DIVIZIA A

Comisiunea campionatului național în ședința din 9 August a respins contestația Mureșului la jocul cu Gloria C.F.R. Mureșul a făcut apel împotriva acestei decizii și conform art. 346 din R. A. executarea deciziei C. C. N. era suspendată până după judecarea apelului.

Gloria C. F. R. a fost deci introdusă arbitrar în divizia națională A. In programul acestei divizi ipublicat în Romcestei divizii publicat în Romera prevăzută o grupare X — necunoscută — care nu putea fi precizată până după terminarea procesului dintre Mureșul și Gloria C. F. R., adică până după judecarea apelului Mureșului.

CAND VA FI JUDECAT RECURSUL ?

Din păcate apelul Mureșului n'a putut fi judecat decât la 14 Noembrie. Comisiunea superioară de apel a dat dreptate Mureșului, dar biroul federal — sesizându-se din oficiu — a suspendat executarea deciziei, până după judecarea recursului Gloriei C. F. R.

De atunci, au trecut douăzeci și patru de zile și nimic nu se știe despre recurs. Pe bună dreptate Mureșul a disperat. Și cere ceva foarte normal : să se judece procesul.

Sperăm că nu va mai fi amânat.

Grupări neafiliate

F. C. APUSENI — RAHOVA 9—0 (0—0)

In cadrul campinatului grupărilor neafiliate, s'a disputat Duminică pe terenul Rahova matchul dintre F. C. Apuseni și Rahova, care a revenit primilor, la scor.

Formația: Tudoran, Popescu, Ionescu, Ionescu II, Hintz, Marinică, Apostolescu, Dumitracke, Ciotârnel, Neghină, Habinda I.

● JUNIORI

F. C. APUSENI — A. S. TREI STELE 8—1 (4—0)

Duminecă, pe terenul Floreasca, s'a disputat un match amical între Apuseni juniori și Trei Stele Apusenii, deși au jucat în 10 oameni și pe un teren aproape impracticabil, a reușit să învingă cu 8—1, golurile fiind înscrise de: Ionescu 4, Crețeanu 2, Sandy 1 și Sterescu 1, iar pentru învinși Florescu.

Formația Georgescu, Constantinescu I, Rogozea, Sterescu, Tudoran, Zaharia Constantinescu II, Sandy, Ionescu, Crețeanu.

CAMPIONATUL GRUPARILOR NEAFILIATE

Fântânica	11	9	1	1	38:17=19
Apuseni	10	8	0	2	30:15=16
Sebastian	11	6	2	3	28:22=14
Dănciulescu	10	5	3	2	34:16=13
Cometa	11	6	1	4	34:23=13
Rahova	11	6	0	5	19:24=12
Plumbuita	11	5	1	5	20:12=11
Floreasca	11	4	1	6	24:23= 9
Unirea	10	3	1	6	14:16= 7
Ferentari	10	3	1	6	12:28= 7
Fulgeru	11	3	1	7	12:37= 7
Plesoianu	11	0	0	11	8:37= 0

Unirea—Rahova 3-0 (forfait).

Plumbuita—Ferentari 3-0 (forfait).

Apuseni—Rahova 9-0.

SPECTACOLE

Teatre

OPERA ROMANA: Carmen.

NAȚIONAL: Scrisoarea pierdută.

STUDIO: Fata dela mansardă.

REGINA MARIA: Părinții teribili.

SARINDAR: Figurantul.

MUNCA ȘI VOE BUNA: Nuntă pe datorie.

COMOEDIA: Marionete.

TEATRUL VESEL la Savoy: Părinele căței lor.

ALHAMBRA: Pe frontul Alhambra numai noutăți.

LIGA CULTURALA: Vagabondul.

ALHAMBRA BABY (Pas. Comoedia): Alhambra Baby.

TEATRUL RELIGIOS: Maica Taisia.

Cinematografe

ARO: „O noapte de pomină" cu G. Timică și Dina Cocea. Complectare: film cultural; jurnal

CARLTON: Trebue să mă iubești și jurnal O.N.C. și Fox.

SCALA: „Brigada Nordului" și Jurnal Paramount.

TRIANON: Aventurile lui Huckleberry Fin și Jurnal Paramount.

ARPA : „Crima din Linia Maginot".

FEMINA: Union Pacific.

SELECT: Cei trei muschetari.

PALAS BULEVARD: Viața furată și Infernul îngerilor.

REGAL: „Orașul Blestemaților" și Jurnal Paramount

CAPITOL: Se aprind făcliile (film românesc) și jurnal Metro.

FORUM: Nu vreau să mor și Rendez-vouz pe Riviera.

ELISEE: Cheia de aur, jurnal O. N. C., Paramount și dansuri și cântece rusești.

OMNIA: Desmoștenitii soartei și Stan și Bran în Fra Diavolo.

ROXY: Tarzan în exil, Jurnal Metro și jurnal românesc.

RIALTO: In zori de zi și Citadela.

AIDA: Jertfa supremă și Honolulu.

AMERICAN: Adio d-le Chips și Țiganii.

BIZANTIN: Manej și Alarmă 'n noapte.

BARCELONA: Răzbunare mexicană și 100 de băeți și o fată.

CARMEN: Trei camarazi și O crimă fără importanță.

COTROCENI: Citadela și Paris Melody.

DIANA: Contesa Walewska și Bill Gazon.

DACIA: Sabotaj și Femei în alb.

DICHIU: S. O. S. Tanger și O familie trăznită.

NISSA: Zaza și Olinda vieții

FRANCLIN: Pentru patrie și S. O. S. Tanger.

FLORIDA: Silvia și Fracul verde.

EDISON: Monumentul indian, Tigrul din Esnapur și Trupa Georgescu-Iași.

GRIVIȚEI: Jertfa supremă și Honolulu.

GRAND: Suez și Bulu (Tigrul alb).

GLORIA: Totul pentru dragoste și Bengalli.

ILEANA: Cântecul dimineței și Tentație.

IZBANDA: Adio d-le Chips și Pumnul de fier.

LIZEANU: Femei în lanțuri și Manuela.

LUCIFER: Robin Hood și O anumită femeie.

LIA: Nu vreau să mor și Femei în alb.

MARCONI: Romanța întunerecului, Evadatul din Alcatraz, Jurnal Paramount și Trupa de re-

MODEL: Alarmă în noapte și Uraganul.

MARNA: El și ea, Cuibul fericirei și Trupa Titi Mihăilescu.

MILANO: Bengalli și Totul pentru dragoste.

MIORIȚA: Oameni de sacrificiu, Gangsterii din New-York și Jurnal.

NISSA: Masca eternă și Valsul nemuritor.

NERO: Cine a ucis pe Gail Preston și Viena-Petrograd.

NONI: Fiul păcatului și Bill Gazon.

ODEON: Triunghiul și Misterele Africei.

PACHE: Contesa Walevska și Andy Hardy iubește.

PARIS: Poveste tristă (film românesc), In vâltoarea valsului și jurnal.

REX: Emigranții și Fecioarele nebune.

RAHOVA: Adio domnule Chips și Andy Hardy iubește.

SPLENDID: Mandalai și New-York sub teroare.

TRIUMF: Valsul nemuritor și Hanul groazei.

TOMIS: Ora fatală și Eroul din Far West.

UNIREA: Bosfor și Indrăznețul.

UNIC: Nu vreau să mor și D-l și d-na detectivi.

VOLGA: Aventuriera și Vagabonzii.

VOLTA-BUZEȘTI: Serenada primăverii și Andy Hardy iubește.

VENUS: Noaptea amintirilor, Păcat în Paradis și Matchul de box cu Joe Louis și Max Schmelling.

VERGU: Oameni de mâine și D-nul și d-na Detectiv.

Football Football Football Football Football Football Football

Tabloul de onoare al campionatului districtual

Așa dar, campionatul districtual de toamnă — acolo unde se mai joacă football și de plăcere — a luat sfârșit, consfințind bine-meritatele victorii ale echipelor.

CATEGORIA I

Olympia (seria A) și Socec (Seria B).

CATEGORIA II

Distribuția (seria A) și Carmen (seria B).

CATEGORIA III

Fichet (seria A) și F. C. Național (seria B).

*

Iată tabloul de onoare al probei districtuale, al acelei competiții care constitue modelul luptă și sacrificii, isvor nesecat de elemente talentate, prilej de spectacole inedite.

Olympia — pentru a lua în ordine echipele No. 1 ale districtului București — trăește astăzi momente de mari satisfacții.

Cu o nouă conducere, în fruntea căreia formează figura de mare sportiv a d-lui Ion Dumitrescu, vechea Olympie a reînviat din propria-i cenușe, ca pasărea Phönix.

Astăzi, OLYMPIA ARE O ECHIPA DE VASTE POSIBILITAȚI, CU JUCATORI DE CLASA, care tinde spre o valoare divizionară A.

*

In ceallaltă serie, Socec se comportă la un nivel apropiat și manifestă calități reale de echipă cu viitor. Verificată ca posibilități și în alte matchuri decât cele districtuale, FORMAȚIA SOCECULUI A LUAT EXAMENUL, CONSACRANDU-SE IN MOD DEFINITIV.

*

Revelația ultimelor campionate districtuale, A. S. Distribuția, nu și-a desmințit faima. S'a instalat în fruntea seriei A (cat. II) și conduce cu autoritatea care-i dă dreptul să aspire și la victoria finală.

Echipa condusă de d. ing. A. I. Selagianu — campioană și la juniori — A TRAVERSAT PERIOADA DE TRANZIȚIE ȘI ASTAZI A DEVENIT O FORMAȚIE MATURA, cu mari și frumoase perspective.

*

Cu aceiași autoritate, poate chiar mai mare, conduce în seria B o altă formație de nădejde a footballului bucureștean: F. C. Carmen, singura echipă de categorie inferioară (a II-a) care s'a calificat în optimile de finală ale Cupei României.

NUMAI ATAT ȘI GRUPAREA D-LUI IONEL MOCIORNIȚA PREZINTA O CARTE DE VIZITA IMPOZANTA.

De altfel, pentru noi, toate acestea nu constituesc o surpriză. Cunoaștem echipa aceasta încă de pe vremea când se numea „Mociornița" și atunci i-am prezis viitor strălucit. Astăzi nu face decât să ne confirme.

*

In sfârșit, încheiem acest tablou de onoare, citând numele noilor grupări: Fichet și F. C. Național, două echipe care s'au impus dela început ca FORMAȚII CU RESURSE ȘI JUCATORI CU MULT PREA BUNI PENTRU CATEGORIA III-a.

Astăzi, dacă ocupă locurile întâi, nu-i decât un fapt firesc.

— P. Gațu —

2, 1, 3, 2, 1, 1, 1, 1, 1, 2... 5...

5. VENUS cu două accidente neașteptate ocupă astăzi un loc așteptat...

Echipa care a marcat 29 de goaluri și-a modificat atacul de cele mai multe ori. — Un Bodola mai eficace ca oricând. — Numai două deplasări la primăvară

CAMPIONII —

Anul acesta, mai bine ca în sezonul de toamnă. Venus a avut un început în nota sa obicinuită. Adică excelent. A câștigat net, acasă sau în deplasare, lăsând să se remarce forma-i foarte bună și dovedind că este una din puținele noastre echipe bune.

Dar au intervenit două accidente, — poate din cauza ghinionului, poate din a unui ușor declin de formă, și poziția de leader a început să devină nesigură. A pierdut la Cluj și a fost învins de oborenii, patru puncte prețioase care au dus la desnodământ. Au urmat eșecurile din fața Ripensiei și a Sportului Studențesc și iată la locul 5 echipa care până în ultima etapă se clasase la locul 1, 2 sau 3.

Care să fie cauza?

Credeam că oboseala echipei. In 11 etape au jucat 15 jucători, însă echipa a fost modificată numai de 12 ori, 9 jucători jucând toate matchurile.

Apoi, pe planul doi, vine ghinionul, care — de data aceasta — s'a ținut aproape scaiu de „negri".

In general însă, și mai ales în ultimele etape, s'a remarcat în linia de atac o tendință spre ineficacitate.

CARIERA ACCIDENTATĂ INTR'UN SEZON

Scurt, iată cum se prezintă bilanțul Venusului:

VENUS	— A.M.E.F.A.	3—0
	— CAMT	3—0
	— VICTORIA	1—2
	— JUVENTUS	3—0
	— GLORIA CFR	6—2
	— UDR	3—0
	— UNIREA TR.	1—2
	— CARPAȚI	4—0
	— RAPID	2—0
	— RIPENSIA	1—2
	— SP. STUD.	2—3

Cu alte cuvinte: 6 victorii, un match nul, 4 înfrângeri, 29 goaluri date, 13 primite și 13 puncte.

Și este demn de remarcat că înfrângerile sunt la limită.

ARTIȘTII

Rezultatele acestea, bune și rele, au fost obținute cu următorul efectiv:

David, Iordăchescu, Sfera, Negrescu, Demetrovici, Juhasz, Lupaș, Ene, Ploeșteanu, Bodola, Petea, Iordache, Bărbulescu, Humis și Cârciog.

Dintre aceștia:

Sfera, Negrescu, Demetrovici, Juhasz, Lupaș, Bodola, Iordache și Ploeșteanu au jucat toate 11 matchuri.

David 10 matchuri.

Petea și Ene 6 matchuri.

Bărbulescu 4 matchuri.

Cârciog și Humis 3 matchuri.

Iordăchescu 1 match.

BODOLA, MARE GOAL-GETTER

Clasamentul gol-getterilor însă oferă o constatare foarte interesantă: conduce, cu cele mai multe goaluri marcate, Bodola, adică acela care fusese acuzat cel mai mult de ineficacitate.

Și încă una: Ploeșteanu nu a marcat niciun goal!...

Iată de altfel autorii punctelor:

10 goaluri: Bodola.

7 goaluri: Iordache.

BODOLA

4 goaluri: Petea.

3 goaluri: Ene, Bărbulescu.

1 goal: Humis, Cârciog.

Cu acest număr de goaluri (29) Venus se clasează la locul doi în clasamentul celor mai eficace linii de înaintare.

VENUS ESTE OBICINUIT CU LOCUL 1

Mai interesant se prezintă tabloul locurilor ocupate de Venus în clasament după fiecare etapă:

ETAPA	I:	locul 2
ETAPA	II:	„ 1
ETAPA	III:	„ 3
ETAPA	IV:	„ 2
ETAPA	V:	„ 1
ETAPA	VI:	„ 1
ETAPA	VII:	„ 1
ETAPA	VIII:	„ 1
ETAPA	IX:	„ 1
ETAPA	X:	„ 2
ETAPA	XI:	„ 5

Cum se vede, este echipa care nu s'a clasat niciodată mai jos de locul 3. Firește cu excepția ultimei etape, care a dus pe Venus tocmai la locul 5.

Și se remarcă faptul că este singura echipă care a ocupat de cele mai multe ori locul 1 (de șase ori). In complectare: de 3 ori locul 2, odată locul 3 și odată locul 5.

RARE SCHIMBĂRI IN FORMAȚIE

In general, echipa — cum remarcam mai sus — a suferit puține schimbări: 12 cu 15 jucători, cu același număr de jucători cu care altă echipă — Sp. Studențesc — a operat 20 de modificări.

NUMAI DEPLASĂRI IN RETUR

Pentru Venus, programul din primăvară se prezintă foarte bun: efectiv, nu se va deplasa decât de 2 ori: la Timișoara și Galați.

Iată acest program al returului:

25 Februarie: cu AMEFA, la București.
3 Martie: cu CAMT, la Timișora.
10 Martie: cu Victoria, la București.
24 Martie: cu Juventus, la Venus.
31 Aprilie: cu Gloria CFR, la Galați.
28 Aprilie: cu UDR, la București.
5 Mai: cu Unirea Tr., în Obor.
12 Mai: cu Carpați, la București.
26 Mai: cu Rapid, la Giulești.
2 Iunie: cu Ripensia, la București.
9 Iunie: cu Sp. Stud., la Venus.

— * —

DRAGAN nu pleacă în turneu cu F. C. Ploești, dar BOLDIȘ poate

S'a scris eri că Drăgan — excelentul half centru al Sportului Studențesc — va însoți echipa F. C. Ploești în turneul pe care-l va întreprinde în Turcia.

In realitate, Drăgan nu știe nimic de aceasta și nici Sportul Studențesc.

Dar dacă ploeștenii îl vor cere pe Drăgan, președintele universitarilor d. col. Nanu va refuza.

Deci Drăgan nu pleacă.

Dar e probabil să plece Boldiș, care în matchurile Rapidului din Iugoslavia a dat deplină satisfacție în postul de half centru.

Un antrenor englez și un impresar zelos

(Urmare din pagina 1-a)

In fond, aceasta este o manoperă banală, cunoscută poate și la noi, în situații similare.

*

Acum, credem că cititorii noștri știu de ce nu se face turneul în Orient.

Vom mai adăuga — spre știință — că grecii au oferit 200.000 de drachme și că F.R.F.A. a cerut 250.000 (având în vedere că turneul urma să-l întreprindă o echipă națională), iar turcii au oferit numai 2000 lire, pe câtă vreme anul trecut unei **selecționate divizionare** i-au dat 3500 lire. Cu Palestina, tratativele n'au atins partea financiară atunci s'a primit răspunsul.

Ședința comisiei de transferări amânată pentru Marțea viitoare

Aseară urma să se întrunească la F. R .F. A. comisiunea de transferări care are de judecat câteva cazuri foarte importante ce privesc atât campionatul districtual cât și cel al diviziei naționale.

Din cauza lipsei unora din membri, completul n'a putut fi alcătuit, ședința fiind amânată pentru Marțea viitoare.

C. C. N. se întrunește azi

Sunt pe rol contestațiile S.S.M.R. și C. S. Tg. Mureș la jocurile cu Universitatea

In mod excepțional, comisiunea campionatului național își va ține ședința astăseară, în loc de eri.

Sunt pe rol câteva chestiuni foarte importante, între cari contestațiile S. S. M. R-ului și C. S. Tg. Mureșului la jocurile cu Universitatea.

Sperăm că însfârșit astăseară se va putea alcătui un complet care să nu se mai recuze și astfel ambele contestații să poată fi judecate — și cu atenție — evitându-se astfel o nouă poveste „Mureșul-Gloria C.F.R."

In Jugoslavia se știe că matchul cu România dela 31 Martie este oficial iar „amicalul" se va disputa în Aprilie

Cercurile noastre sportive, ca și F.R.F.A. cred că matchul România-Iugoslavia dela 31 Martie se va disputa amical, servind echipei noastre o bună pregătire în vederea jocului cu Italia dela 14 Aprilie.

Nu același lucru însă, se știe și în Iugoslavia.

Duminică a avut loc ședința federației iugoslave, care a luat în discuție mai multe matchuri cu România, adică două: unul la 31 Martie pentru Cupa Regele Carol II și altul, amical, în cursul lunei Aprilie!...

Lucrurile însă, se explică: d. Iuga a propus — cu prilejul conferinței C.E.C. dela Belgrad — un match amical la 31 Martie, dar forul iugoslav n'a răspuns nici până astăzi dacă acceptă sau nu.

Și, cum reiese de mai sus, a acceptat un match oficial la 31 Martie.

Dacă nu arbitrează în diagonală, arbitrii vor fi suspendați!

F.R.F.A. a trimis câte o circulară tuturor districtelor din țară prin care le atrage atenția că începând din primăvară toți arbitrii — indiferent de categorie — vor trebui să aplice sistemul de arbitraj în diagonală.

In caz contrar, arbitrii vor fi sancționați prin suspendare din funcțiune fără judecată.

DELA COMISIA DISTRICTUALA DE ARBITRI BUCUREȘTI

Comunicat

Se aduce la cunoștința d-lor arbitri că ședința săptămânală care are loc astăzi 13 Decembrie a. c. se va ține în localul Districtului de football București în Str. Vasile Lascar nr. 9.

Secretar general,
Ștefan Alexandriu

DISTRICTUL DE FOOTBALL BUCUREȘTI

Comunicat

D. Sandy Georgescu, fost președinte al Districtului de Foot-ball București și fost jucător al grupărilor Șoimii și Venus este rugat a-și comunica adresa la Comisia Districtului din str. Vasile Lascar nr. 9, etaj I.

PAGINA HIPISMULUI

Opinia handicapeurului englez asupra celor mai valoroşi cai de doi şi trei ani

Blue Peter şi Tant Mieux campioni

Handicapeurul oficial al Jockey Clubului englez a întocmit atât handicapul liber al doi anilor, cât şi al trei anilor. Spre deosebire însă de mânji, handicapul trei anilor nu are o dată fixă când se va disputa, ci rămâne numai un izvor de indicaţie asupra valorii lor.

TREI ANII

Blue Peter este superior de 6 livre celui de al doilea clasat. Poate ca această diferenţă să fie şi mai mare întrucât armăsarul lordului Rosebery nu a fcst învins anul curent, afirmându-se ca un cal excepţional.

Întâlnirea lui cu Pharis, în Saint Legerul dela Doncaster, care nu s'a disputat din cauza evenimentelor internaţionale, a fi transat o rivalitate de care s'a vorbit şi scris fcarte mult. Datorită marei clase a ambilor, se prevedea o luptă excepţională, fiind totdeodată cea mai însemnată manifestare hipică din ultimii ani.

Următoarele locuri sunt deţinute de doi cai francezi.

Următorii pe listă sunt:

Atout Maitre şi Fox Club, născuţi în Franţa. Primul este un fiu al lui Vatout şi s'a născut la herghelia d-lui Leon Vollerra, dela care a fcst cumpărat de antrenorul englez H. Blagrave, care a făcut o cumpărătură norocoasă. Fox Club, a terminat al doilea în Derby, purtând culorile d-lui Ed. Esmond.

Locurile 4 şi 5 sunt deţinute de doi fii ai lui Hyperion: Helopolis şi Admiral's Walk.

La locul 6 prima dintre iepe, Galatea II, născută tot în Franţa. Ea este câştigătoarea Oaksului.

La loc de frunte se află deasemeni Romeo II din Rodosto şi la Grèlée. Acest armăsar s'a născut tot în Franţa şi este frate după tată cu Baquette Dorée, lapă yearling importată la noi în anul curent.

Publicăm mai jost lista primilor 30 de cai, greutatea fiind exprimată în stone şi livre.

Blue Peter, armăsar din Fairway şi Fancy Free 9 st. 7
Atout Maitre, armăsar din Vatout şi Royal Mistress 9— 1
Fox Club, armăsar din Foxhunter şi Dorina 8—11
Heliopolis, armăsar din Hyperion şi Drift 8—10
Admiral's Walk, armăsar din Hyperion şi Tabaris. 8— 8
Galatea II, iapă din Dark Legend şi Gala Day 8— 8
Casanova, armăsar din Hyperion şi Double Lyfe 8— 7
Olein, iapă din Colombo şi Grand Reace 8— 6
Hipnotist, armăsar din Hyperion şi Flying Gal II 8— 6
Fairstone, armăsar din Fairway şi Rosetta 8— 6
Fulham, armăsar din Asterus şi Instantaneous 8— 6
Romeo II 8— 5
Cockpit 8— 4
Ombro 8— 4
Portobello 8— 4
Nord Expres 8— 3
Fairclance 8— 3
Signal Light 8— 2
Diadoque 8— 2
Bold Devil 8— 2
Quick Boy 8— 1
Wheatland 8
Bahman 8
Cornfield 7—13
Good Fare 7—13
Hastings 7—12
Superbe 7—12
Orleans 7—12
Glenavon 7—12
Gyroscope 7—12

GENERAŢIA 2-ANILOR

In Racing Calendar, oficiosul Jockey Clubului englez, sunt publicate greutăţile pentru handicapul liber, Free Handicap, ce se va fugi la 18 Aprilie 1940, pe 1400 metri, la Newmarket.

Întocmirea handicapului a fost foarte dificilă, întrucât cali au fugit mai puţin ca de obicei, alergările fiind întrerupte şase săptămâni. Astfel că elementele precoce ocupă un loc mai bun întrucât cali tardivi nu au avut timpul necesar să se afirme.

PRIMUL: TANT MIEUX

Ttant Mieux a fost cumpărat de prinţul Aly Khan şi d. R. Beautly dela d. H. Coulon. Este născut în Franţa şi este un fiu al lui Asteurs cu Tautine.

In anul viitor probabil că nu va mai fugi deoarece a fost cumpărat de un maharadjah şi va fi expediat probabil în India.

URMATORII

Al doilea este un armăsar din Colombo şi Rose of England, căruia nu i s'a dat nume. Aparţine lordului Glanely. A fost campionul generaţiei la doi ani. La trei ani a câştigat 2000 Guinee, însă în Derby nu s'a plasat din cauza inaptitudinei pentru distanţă.

Al treilea pe listă este **Sturdus.** A fost cumpărat ca yearling de prinţul Aga Khan. A câştigat alergarea cea mai bogat alocată a doi anilor: National Breeders Produce Stakes.

Prima iapă care figurează în acest handicap, este o filică a lui Hyparion, Golden Penny. O concluzie care se referă şi asupra 3-anilor este că iepele sunt clasate prost.

Printre primii este şi un fiu al lui Colorado Kid şi Pot-pourri Medley, jumătate frate cu Povestea.

SUPERIORITATE FRANCEZA

Generaţia doi-anilor francezi s'a dovedit ceva mai bună decât cea engleză.

Al doilea cal de doi ani din Franţa, Djebel, a învins cu uşurinţă pe Taut Mieux în Midle Park Stakes, dovedindu-i-se superior de 3 kgr., deci 6 livre.

Cum în Franţa pot fi cai şi mai buni decât Djebel, deducem că afirmaţiunea noastră de mai sus este perfect îndreptăţită.

PRIMII 30

Publicăm, ca şi la trei ani, handicapul primilor 30, cu origineă şi sexul, însă numai pentru primii 10:

Tant Mieux, armăsar din Asterus şi Tautine 9 st. 7
Armăsar fără nume, din Colombo şi Rose of England 9— 6
Stardust, armăsar din Hyperion şi Sister Stella 9— 6
Black Toni, armăsar din Felstead şi Miss Ascot 9— 5
Golden Penny, iapă din Hyperion şi Tumult 9— 4
Fair Fest, armăsar din Farway şi Surbine 9— 3
Iluminate, armăsar din Link Boy şi Pamkins 9— 2
Turkhan, armăsar din Bahram şi Theresina 9— 1
Godiva, iapă din Hyperion şi Carpet Slipper 9—
Snowbery, iapă din Cameronian şi Myrobella 9—
Epilobeum, armăsar din Epinard şi Rhona 9—
Hippis 8—13
Medley 8—13
El Morocco 8—12
Lucullus 8—11
Jindani 8—10
Harlem 8—10
Lingfield 8—10
The Druid 8—10
Morabad 8— 9
Engaged jugan 8— 9
Roshanara 8— 9
Congratulations 8— 9
Coeur des Bois 8— 8
Jacowink 8— 8
Denturius 8— 8
Prince Tetra 8— 8
Moot Law 8— 8
Buerton 8— 8

Situaţia conducătorilor

N. Cerkasoff	103
E. Fischer	89
M. Pavlic	77
I. Szabo	53
Gh. Ghinea	52
L. Grüwald	47
N. Gaidaev	47
V. Andreyewsky	45
T. Tasscpol	38
C. Slobozenco	37
D. Dobrescu	31
G. Crainic	31
I. Crotenco	30
S. Corol	30
P. Borisiac	29
T. Marcu	21
G. Gram	20
B. Grăjdănescu	16
I. Zabelin	11
C. Dumitrescu	9
V. Lucan	9
A. Podoleacov	8
T. Drăgotescu	8
V. Ionescu	5
St. I. Bordei	5
I. Moldoveanu	4
D-ra C-dcrescu	4
I. Brânzea	3
M. Abăluţă	3
G. Iurca	3
V. Vârlan	2
G. Komarnitky	2
F. Voronin	2
E. Marcenço	2
M. Strejeniuc	2
V. Novaci	1
Gartenberg	1
Maior P. Petrovici	1
Vassal de Aimée	1
N. Terehov	1
G. Gavrilescu	1
T. Popa	1
I. Thai	1
D. Dumitrescu	1
J. Raymer	1

A murit

unul dintre cei mai buni reproducători de trăpaşi americani: Dillon Axworty

La herghelia Hanover Shone, a murit unul dintre cei mai buni reproducători de trăpaşi din America, Dillon Axworty, în vârstă de 29 de ani.

In 1913, Dillon Axworty a marcat pe hipodrom 2.10.2 pe milă, un cronometraj excepţional pe vremea aceea.

La herghelie, el a dat, printre alţii, pe:

Margaret Dillon, cel mai iute produs al lui (1.58,2 pe milă).
Dean Axworty, care va fi urmaşul lui Dillon Axworty la herghelie (1.58,5 pe milă).
Zambo Hanover (1.14.6 pe kilometru).
Irene Hanover (1.15.2).
Hanover's Peters (1.15.3).
Miss Bertha Dillon (1.15.1).
Lister Bertha (1.16.1).
Lister Bertha (**1.1.61**), **mama excelenţei noastre trăpaşe Joppa Hanover.**
Nella Dillon (1.18.4).
Norman Dillon (1.19).
Bertha Dillon (1.20.2).
Hanovers Bertha (1.59.5 pe milă).
Charlotte Hanover (1.59,4 pe milă).
Miss Bertha Hanover (2.00 pe milă).
Lawrance Hanover (1.15,8 pe kilometru).

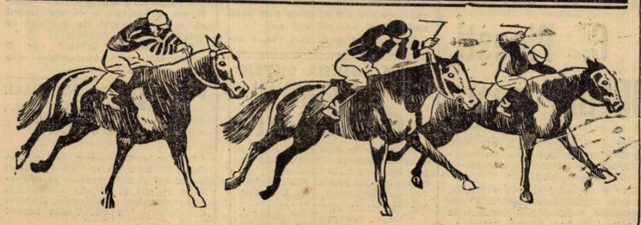

Puczur, câştigătorul Derbyului de galop de anul acesta, a murit

Hipismul maghiar a suferit o mare pierdere.

Unul dintre cei mai buni pur sângi de trei ani, Puczur, câştigătorul Derbyului 1939, a murit din cauza unei injecţii.

Puczur a fost proprietatea d-lui Mendel.

Informaţii

● Toţi pensionarii herghelei Rodica au fost lăsaţi la odihnă, afară de Poenita, singura care va mai apare în probele publice şi în iarnă.

● CINEL-CINEL, proprietatea d-lui I. Franc, a murit.

● SZEGHED a fost lăsat şi el la odihnă.

● 27 IUNIE armăsar de trei ani, din Gustav şi Harvest Lou, proprietatea d-lui Ghimişliu, a murit, suferind de colici.

Ungurii au înfiinţat o şcoală pentru conducători

Cursuri obligatorii pentru conducătorii amatori şi profesionişti

După cum există şcoli pentru antrenorii de football sau şcoli pentru meştrilii de box, în Ungaria există şcoală pentru conducătorii de trap.

In viitor, nu va mai avea dreptul să se suie în sulky decât un absolvent al acestei şcoli. A conduce un cal de trap este o artă îmbinată cu ştiinţă.

Forul conducător al trapului a luat lăudabila iniţiativă de a crea o şcoală de conducători, pentruca în viitor să nu conducă în alergările publice decât oameni calificaţi pentru aceasta.

CURSURI TEORETICE ŞI PRACTICE

Şcoala aceasta, care pentru amatori durează trei luni şi pentru profesionişti nouă luni, va avea cursuri teoretice şi cursuri practice, de îngrijit, înhămat şi condus un cal în cursă.

In celace privesţe profesorii, s'a apelat la servicille celor mai competenţi oameni de cal, precum şi la acelea ale cătorva din buni conducători din ţara vecină. Vor preda cursuri practice: *Grundt Bela, Feiser Sandor* şi *Benko Istvan.*

La această şcoală, nu vor fi obligaţi să la parte driverii din vechea gardă, acela care cunosc meseria destul de bine, din practică.

CE S'AR PUTEA REALIZA LA NOI

In ceiace priveşte trapul românesc, în ultimul timp el a progresat văzând cu ochii.

Dacă s'ar introduce şi la noi această inovaţie, atunci nu am mai avea cazuri, când cali pierd curse din greşelile conducătorilor.

Această măsură ar folosi mai ales băeţilor de grajd, cari în ultimul timp mai ales, au desfăşurat o activitate remarcabilă.

Credem deci că măsura forului conducător al trapului maghiar ar putea să fie adoptată şi de noi.

Bimeleck, cel mai bun pur sânge de doi ani din America

Cel mai bun cal de doi ani al anului, în America, este BIMELECK, din Black Toneys şi La Troyenne. După mamă, el are originâ franceză. Iapa descinde din Teddy.

Bimeleck şi-a asigurat acest loc, graţie faptului că a câştigat trei din cele mai mari alergări americane: Futurity Stakes, Hapeful Stakes şi Saratoga Special.

Alergările de trap

Băneasa Trap; Ziua 31-a, Duminică 17 Decembrie

—I N S C R I E R I—

Premiul EARL TODD
Handicap — 13.000 lei

1620 Zarboza, Peggy Worthy, Ikar.
1640 Uranus, Victoria, Kirasa, Olga.
1660 Solmu, Cluleandra, Nălucă
1680 Lut, Ulm, Păduret II, Fusta II.
1700 Uria, Musculiţa, Iarba.
1720 Vrăjitor, Furor Prinţ W., Turla, Peter Volo, Lilia.
1740 Puşa, Tara, Speranţa, Bănuţa.
1760 Elişor.
1780 Columbus, Ducu Gordon.
1800 Giovinezza II.
1820 Ialpug.

Premiul EDNA LEE
Handicap — 13.000 lei

1700 Elixir.
1720 Cavaler, Primăvara, Pan Worthy, Crai, Domnitor, Puica, Peter Gordon, General Worthy.
1740 Zgomot, Tătăran, Căiin, Mohor, Livada.
1760 Dorna, Jeleş II, Sultana, Răsura, Makrek, Jack, Don, Grozava.
1780 Draga Mea, Eggy, Nutza Worthy, Peter Worthy, Sultan II, Domnica, Florita
1800 Movila.

Premiul EGAN
Handicap — 13.000 lei

2100 Leu, Isabela.
2120 Brad, Sonia Worthy.
2140 Flying, Coconaş, Dolly W., Kamaa.
2160 Szelvesz, Cupidon, Catinca, Viziru, Handicap.
2180 Pleava.
2200 Champion, Viriat, Hanibal II, Kanada, Uţa, Sam W., Trixie, Valentio.
2240 Roland D., Amilkar.

Premiul ELLA BURNET
Condiţie — 13.000 lei

1700 Peggy Worthy, Kirasa, Păduret II.
1720 Cavaler, Vrăjitor, Peter Volo.
1740 General Worthy, Mohor, Dudu Gordon, Florita.
1760 Lugoj, Elena, Crăiasa, Domnica, Tais.
1780 Peter Gordon, Ciclop, Sultan II, Geisha, Sonora, Harry Boy, Obrean.
1800 Dor de Ducă, Brad, Ostaş, Voinţa, Sonia Worthy, Pinkerton, Zeni, Handicap, Movila.
1820 Busuicc, Hollo, Durdulia, Sorvaneţ, Spic, Zvon.
1840 Cupidon, Centaur, Pucioasa, Torent, Cartus.

Premiul EMMA ARION
Condiţie (1/2) — 13.000 lei

2080 Ikar, Uranus, Victoria, Olga Uraca.
2100 Soimu, Fusta II.
2120 Prinţ Worthy.
2140 Puşa, Musculiţa, Iarba, Speranţa.
2160 Rozina, Lilia.
2180 Columbus, Căiin, Cilly Hanover, Helen, Halpin, Giovinezza II, Ialpug, Bistricioara.
2200 Carol Hanover, Bandit II, Paj Axtell.
2220 Răsura.
2240 Clifford Hanover.
2260 Taina.

Premiul EMF ATIC
Condiţie (1/20) — 18.000 lei

1680 Cavaler, Champion junior, Isabela, Peter Gordon, General Worthy.
1700 Flying, Uţa, Sonia Worthy, Dolly Worthy, Domnica, Florita.
1720 Rota, Viitor, Giuditta, Kamaa, Pandur, Catinca, Inchita, Poenita, Sorvaneţ, Vuet.
1740 Vivat, Sam Worthy, Natlon, Katy Caid, Havana, Little Orphan, Kitty Clair, Eftin, Torent, Valentio, Tutun, Pleava, Pock, Handicap.
1760 Edith, Winsome Josedale, Jarvis, Talaz.
1780 Hannibal II, Haron, Theodora, Gruia, Ghid.
1800 Antrag, Kundry.
1820 Petrus.
1840 Gondolat II.
1860 Amilkar.

Premiul EVENTIDE
Record — 18.000 lei

1700 Carol Hanover, Eggy, Voinţa.
1720 Isabela, Busuioc, Sonia W., King Worthy, Dolly Worthy, Kamaa, Mura, Zenit, Santuţa.
1740 Inel, Rcta, Uţa, Giuditta, Centaur, Ghimp, Poenita, Sorvaneţ, Jarvis, Pleava, Handicap, Talaz.
1760 Sam Worthy, Nation, Katy Caid, Eftin, Torent, Ducesa, Pock, Brebenea.
1780 Pandur, Kundry, Ben Hur.
1820 Gondolat II, Haron.
1860 Amilkar.

9 iepe

nu vor mai apare în probele publice, pentru limita de vârstă

Regulamentul curselor de trap dela noi prevede că o iapă care a atins vârsta de 10 ani nu mai are voie să mai apară în probele publice, ele fiind destinate prăsilei.

In anul 1939 au împlinit această vârstă următoarele 9 iepe:

Dorna (1'30,4) din Georges Willy şi Descuiţa.

Friederike (1'29,4) din Peter Juna şi Herlene Constantine.

Leona (1'28,3) din Harvest Dillon şi Lidirke.

Nutza Worthy (1'30,9) din Volo Worthy şi Natter.

Opanka (1'23,5) din Inflatio şi Pancsi.

Oszlany (1'24) din Brother Peter şi Pusztaleary.

Primrose (1'25,8) din Baka şi Moernixe.

Rosalinde (1'26,7) din Gordon Peter şi Rosmary.

Rugina (1'29) din Volo Worthy şi Răndunica.

In clasamentul jocheilor din Germania, primul este O. Schmidt

O. Schmidt şi H. Zemisch au dus o luptă foarte strânsă anul acesta, pentru primul loc, în clasamentul jocheilor. Supremaţia nu a fost clarificată decât cu ocazia ultimelor reuniuni, în care O. Schmidt a câştigat trei alergări.

O. Schmidt a totalizat 56 de victorii, faţă de cele 53 de curse câştigate ale lui H. Zemisch.

Roţi şi pedale

● ASOCIAŢIA sportivă Băneasa, de sub conducerea d-lui Mihail Canarache, organizează, de Sf. Sărbători o serie de serbări pentru ajutorarea copiilor săraci.

Serbările se vor bucura de sprijinul d-lui primar Moruzi.

Calendarul trapului

Decembrie, 17, 24, 26, 27 şi 31

CICLISM

Problema zilei

Cât mai multă atenţie tinerilor

Pe o vreme care mai repede te predispunea să stai la gura sobei, sau lângă calorifer, — dacă locueşti în... colivile moderne numite blocuri, — forul de specialitate a organizat o competiţiune populară, în „Valea Plângerii".

Faptul s'a petrecut Duminică, fără prea mulţi oficiali, fără prea multă vâlvă, — aşa cum se face sportul adevărat, pentru sport, — reuniunea, să-i spunem astfel căci a fost un fel de ...reuniune, plecarea şi sosirea având loc pe pista de beton, — a cunoscut un succes dacă nu colosal, în orice caz semnificativ şi îmbucurător.

Au fost Duminică prezenţi, pe betonul pistei dela Belu destui spectatori din cei vechi, şi mulţi noui, veniţi să-şi încurajeze.. favoritul.

Puşti s'au luptat cu multă tragere de inimă, câtiva din ei manifestând însuşiri demne de carecare atenţie.

N. Cristescu, Cunete, Arvunescu au fost cei mai buni. Dar nu mai puţin demne de consemnat sunt şi numele următoare: Maieru, Haţiegan, Dragomirescu, Benedec, Sucitu, N. Ionescu, Răducanu, Anhauer, Văjăinescu, Zamfirescu, Achim şi Cismas, — nume aparţinând unor foarte tineri sportivi, fiind toţi cu mult sub 20 ani, dar plini de dorinţa de a face lucruri frumoase.

Le-am înregistrat numele, pentru că am găsit necesar să-i încurajem în felul acesta. Dar asta nu înseamnă de fel că ei trebuie să ne desilusioneze într'un viitor, mai mult sau mai puţin apropiat, aşa cum au făcut, înaintea lor, multe alte.. „speranţe" care, luându-şi-o în cap că's cineva au uitat că modestia şi sârguinţa sunt condiţiuni ce se cer neapărat respectate pentru a progresa şi au îngroşat ţăţnoşi rândurile mediocrilor.

Ca acei care au terminat Duminică parcursul în timp util mai sunt mulţi, foarte mulţi.

Către ei trebuie să se îndrepte serios privirile celor care diriguesc sportul ciclist.

Grupările deasemeni nu ar avea decât de câştigat organizând manifestaţiuni pentru aceşti anonimi, care, — fie că nu a avut cine să-i îndrumeze, fie că le-a fost teamă de alergările publice, considerându-se prea inferiori spre a se măsura cu ciclişti mai vechi, — au stat în afara sportului.

Prin alergările populare se însufleţă gustul curselor unei numeroase categorii de tineri care stau alături de sport.

Prin alergările populare se realizează o frumoasă propagandă în slujba pedalei.

Şi nu este exclus de fel ca din rândurile timizilor de eri să vedem răsărind, mâine, inşi capabili să înlocuiască aşii de astăzi, când aceştia se vor hotări să se retragă din sportul practicat efectiv.

Fireşte că nimeni nu are pretenţia să susţie că fiecare din inimoşii puşti care se alinează entuziaşti la startul unei curse populare este un viitor as

Insă se măreşte numărul adepţilor sportului ciclist, se măreşte familia ciclistă, şi asta contează mult, în interesul progresului, şi printre altele, nefiind nici decum imposibil ca din cei care astăzi sunt novici să răsară mâine, poimâine, câtiva buni pedaleuri.

Şi, deci, astfel scopul frumos dar şi practic al acestor probe populare a fost stins.

Se cade deci a se da cât mai multă atenţie elementelor tinere, — aceasta fiind problema zilei.

— em. i. —

MAINE INCEPEM PUBLICAREA A
14 ani de curse
„VIAŢA MEA SPORTIVA"
povestită de
NICULAE ION ŢAPU
şi redactată de EMIL IENCEC

NATAŢIE

Recordurile mondiale, omologate de federaţia internaţională

Federaţia internaţională de natatie a publicat recordurile mondiale de natatie, omologate, care sunt următoarele:

DOMNI

CRAWL
100 y. Weissmüler U. S. A. 0:51 m. 1929, Ann Arbor.
100 m.: Pick U. S. A. 0:56,4 m. 1936, New-Haven
200 m. Medica U. S. A. 2:07 2 1935, Chicago.
220 y. Medica U. S. A. 2:07,9 1935, Chicago.
300 y. Medica U. S. A. 3:04.4 1935, Chicago
300 m. Medica U. S. A. 3:21.6 1935, Chicago
400 m. Medica U. S. A. 4:38.7 1934, Honolulu
440 y. Medica U. S. A. 4:40.8 1934, Honolulu
500 y. Medica U. S. A. 6:16.5 1935, New-York.
500 m. Flanagan U. S. A. 5:56.5 1939, Miami Beach.
800 m. Makino Japonia 9:55.8 1935, Tokio
880 y. Flanagan U. S. A. 10:07. 1935, Detroit
1000 y. Medica U. S. A. 11:37.4 1933, Portland
1000 m. Amano Japonia 12:33.8 1938, Tokio
1500 m. Amano Japonia 18:58.8 1938, Tokio.
1609 y. Medica U. S. A. 20:57.8 1934, Chicago.

BRASSE
100 y. Hough U. S. A. 1:00.61939, New-haven.
100 m. Hough U. S. A. 1:07.8 1939, New-Haven
200 y. Hough U. S. A. 2:221939, Ann Arbor
200 m. Kasley U. S. A. 2:37.2 1936, New-Haven
400 m. Heina Germania 5:43.8 1938, Copenhaga
500 m. Heina Germania 7:13 1939, Solingen.

SPATE
100 y. Kiefer U. S. A. 0:58.8 1939, Columbus.
100 m. Kiefer U. S. A. 1:04.8 1936, Detroit
150 y. Kiefer U. S. A. 1:32.7 1936, Chicago
200 m. Kiefer U. S. A. 2:24.0 1935, Chicago
400 m. Kiefer U. S. A. 5:13.4 1936, Copenhaga

ŞTAFETE
4×100 y. New-York A. C. (Meke, Horzt, Macionis) 8:24.3 1936, Dermott, Reilly, Fick, Spence) 3:31.3 1939, Columbus.
4×100 m. U. S. A. (Hirose, Aguira, Arai, Taguchi) 8:51.5 1936 Berlin
4×200 y. Yale (Bruckel, Coo-blica recordurile mondiale la New-Haven.

In numărul de Marţi vom publ... tru de mâine.

S. MANTOPOL

MARŞ

Sezonul 1939 a dat la iveală câţiva mărşăluitori de nădejde

In continuarea probelor care s'au desfăşurat în sezonul de toamnă, comisia de marş din F. R. A., a avut fericitul prilej de a descoperi câţiva tineri care sunt adevăratele talente ale acestui sport. Astfel primul concurs s'a desfăşurat în dimineaţa zilei de 10 Septembrie.

Plecarea s'a dat la ora 6 dimineaţa în ciuda multor concurenţi care obişnuiţi cu punctualitatea anului trecut, au sosit după plecare, ba unii chiar după terminarea probei. Această cursă s'a disputat pe stadionul A.N.E.F. ca prolog la Campionatele naţionale de atletism. Au luat plecarea un grup de 15 concurenţi, terminând toţi cursa. Clasamentele au următoarea înfăţişare:

SENIORII

1. Vasile Firea (St. Rom.), 1 oră 50 m., 35 s.
2. Ignuţa Ian (Poliţia).
3. Rener Eugen (Turda).

La juniori, tânărul Iorgulescu Mihai (Venus) a câştigat campionatul parcurgând cei 20 km. în timpul de 2 ore, 08 m., 50 s. In urma lui s'au clasat Ionescu St. şi Beza C., ambii dela C.F.R.

La această probă a luat parte şi d. Colonel Adj. Emil Pălăngeanu, preşedintele F. R. A.

A doua cursă a sezonului de toamnă s'a desfăşurat în apropierea comunei Popeşti-Leordeni. Comisia de marş a găsit de cuviinţă să-şi mute câmpul de activitate în susnumita comună pentru o cât mai mare desvoltare şi propagare în masa tineretului. In această probă V. Firea a lipsit lăsând ca locul lui să fie ocupat de prietenul său de sport Ignuţa Ion, care a acoperit distanţa de 11.400 km. cuprinsă între stadionul A.C.S. Popeşti-Leordeni şi retur în 1 oră, 03 m., 45 s. Este urmat deaproape de Iorgulescu M. (Venus), şi Ruţă N. (C.F.R.)

După această probă comisia de marş a ţinut o şedinţă în care s'a hotărît să se organizeze anul acesta cea mai mare probă între Ploeşti-Bucureşti, fixând-o pentru data de 12 Noembrie.

Cea de a şaptea cursă a anului a fost dotată cu şase plachete pentru primii doi clasaţi din fiecare categorie, iar tuturor care au terminat parcursul, li s'au împărţit diplome. Parcursul a măsurat 9 km. şi a continuat următorul traseu: plecarea U. F. S. R., Hipodrom, podul Băneasa, şos. Marele Voevod Mihai, Bulevardul Buzdugan, piaţa Victoriei cu sosirea pe soseaua Kiseleff. Clasamentele s'au făcut pentru fiecare categorie în parte.

Cei 32 concurenţi plecaţi au trecut linia de sosire în ordinea următoare:

SENIORII

1. Teodosiu Vasile (Venus), 50 m., 35 s.
2. Ruţa Nicolae (C. F. R.)
3. Ioniţă Pavel (Poliţia).

JUNIORII

1. Iorgulescu Mihai (Venus), 51 m., 50 s.
2. Dobre Radu (Poliţia).
3. Ionaşcu Şt. (C.F.R.).

INCEPĂTORII

1. Ilie Moscovici (St. Român), 56 m., 56 s.
2. Ionel Paraschivescu (C.F.R.)
3. Achim Alexandru (Venus).

După această cursă disputată pe asfaltul şoselei Kiseleff, vine rândul ca să se organizeze probe în împrejurimile şoselei Olteniţa. In acest scop în ziua de 22 Octombrie 1939, pe un timp ploios, s'a desfăşurat a opta cursă a anului, care a măsurat 22 km., fiind cuprinsă între Stadicnul A. C. S. A., şos. Olteniţa până la kilometrul 15 şi retur. Din cei 35 concurenţi plecaţi au ajuns la locul de sosire 34.

Iată clasamentele:

SENIORII

1. Iulius Moscovici (St. Român), 2 ore, 22 m., 06 s.
2. Teodosiu Vasile (Venus).
3. Rener Eugen (Turda).

JUNIORII

1. Ion Georgescu (St. Român), 2 ore, 59 s.
2. Ionaşcu St. (C.F.R.)
3. Cunetty Al. (Leonida).

INCEPATORI

1. Achim Alex (Venus), 2 ore, 49 s.
2. Ilie Moscovici (St. Rom.)
3. Cunelty (Leonida).

In timp ce această cursă se desfăşura pe traseul de mai sus, V. Firea şi Ignuţă Ion încercau pentru a doua oară traseul Piceşti—Bucureşti. Totdeodată această probă a avut un caracter de antrenament şi selecţie pentru proba de 60 km.

Proba IX a fost programată pentru 29 Octombrie 1939. Traseul era cuprins între Bucureşti—Săftica—Bucureşti, măsurând circa 35 km.

Din cuaza ploaiei ca a fost anulată.

Totuşi mărşăluitorii au efectuat parcursul, clasându-se în ordinea următoare:

1. Vasile Firea (St. Român).
2. Ignuţă Ion (Politia).
3. Pavel D-tru (A. Sic.)
4. Teodosiu V. (Venus).

Ultima probă a anului şi a sezonului de toamnă s'a desfăşurat pe distanta de 60 km. între Ploeşti şi Bucureşti.

Cronica acestei probe, împreună cu proectele pe anul viitor le vom publica în numărul de

ATLETISM

ANUL ATLETIC 1939

400 metri

Continuăm în rumărul de astăzi examenul sportiv al cursei de 400 metri.

O simplă privire, dacă aruncăm asupra tabelului de mai jos, dă posibilitatea să constatăm un progres, care ne face să privim cu încredere viitorul acestei probe.

In fruntea listei figurează Kiss, care se apropie de 50 s. iar în primii zece, notăm prezența a patru juniori. Iată o constatare îmbucurătoare.

Ascensiunea lui Kiss a fost impresionantă; anul trecut nu figura în primii douăzeci, iar în acest an îl găsim în fruntea listei.

Iordache, Nemeș și mai ales Lăpușan în sensibil regres față de trecut, iar quatorul: Ludu-Acsay-Movatz și Stelorian sunt tinerele speranțe ale acestei probe atât de grele, dar atât de frumoase.

Numai figurează în lista din acest an; Necula, deși „viforistul" a alergat în Germania sub 52 s.!, Kopany Oö Ludovic și Bremzay amândoi decedați în cursul anului trecut.

Iată acum și performanțele anilor 1939, 1938, 1937 și 1936.

1939		1938		1937		1936	
Kiss	50 s. 5	Iordache	51 s.	Iordache	49 s. 1	Nemeș	50 s. 9
Iordache	51 s. 7	Nemes	51 s. 8	Nemeș	50 s. 5	Iordache	51 s. 8
Nemes	51 s. 9	Lăpușan	52 s. 6	Lazăr	51 s. 9	Lăpușan	52 s. 2
Ludu	52 s. 2			Krupka	52 s. 8	Bindea	53 s. 1
Movatz	52 s. 2	Krupka	53 s. 3	Lăpușan	52 s. 9	Kiss	53 s. 0
Lazar	52 s. 4	Lazăr	53 s. 8	Nemetz	53 s. 3	Liess	43 s. 3
Acsay	52 s. 4	Necula	54 s. 1	Gh. Vasile	53 s. 4	Lazăr	53 s. 3
Stelorian	52 s. 9	Ludovic	54 s. 2	Bindea	53 s. 9	Dudaș	53 s. 7
Maiesciuc	53 s. 1	Bremyay	54 s. 2	Beran	54 s. 4	Necula	53 s. 8
Lăpușan	53 s. 8	Kopany	54 s. 6	Klein	54 s. 5	Boldiș	54 s. 0

Tot despre atletismul feminin...

In ședința de Luni seara, la care au participat d. Baicu, d-na Silvia Negreanu și d-ra Geta Richter, s'a schițat în linii largi planul de luptă pentru activitatea femenină din anul viitor. Astfel se încearcă o colaborare strânsă între F.R.A. și Straja Țării, între F.R.A. și studentele A.N.E.F -ului, între F.R.A. și licențiatele A.N.E.F.-ului

Profesoarele de educație fizică vor încerca să schimbe mentalitatea greșită că fetele nu trebue să facă sport. In acest sens, de mare sprijin vor fi fostele atlete, de pildă d-ra Angela Petrovici, care vor face totul ca să triumfe cauza atletică.

Atletismul nu numai că e necesar, dar chiar obligator. Programul sportiv dela 8 Iunie va cuprinde anul acesta noi probe atletice. Pregătirea aceasta străjerească, va ajuta pregătirii pentru un mare concurs interșcolar organizat și dăruit cu o Cupă a Federației.

Apoi vor veni selecționările și imediat plecarea la Ankara, la întâia Balcaniadă atletică femenină.

In fine, în primele zile ale lui Octombrie, campionatele naționale femenine la București.

Mai mult chiar, se urmărește crearea unor judecători... femenini, care să conducă întrecerile fetelor. Va fi un curs teoretic, dar partea practică nu va fi neglijată.

Iată un întreg plan de activitate, la care noi nu putem aduce decât urarea unor cât mai depline realizări.

Și avem credința că de astă dată atletismul femenin nu mai dibue pe drumuri șovăitoare, ci pășește dârz pe calea adevăratei biruințe.

VOLLEY BASKET-BALL

Sportul Studențesc intenționează să se retragă din Federație

La F.R.B.V. se petrec dela un timp unele lucruri care întunecă în bună măsură realizările frumoase.

Acum câtva timp a fost numit selecționeur unic d. P. Pârvulescu. Privit cu neîncredere de către cluburi, d-sa a renunțat la mandatul primit — urmarea a fost că s'a ventilat la un moment dat ideia încrederii acestui post a cunoscutului internațional Rigler.

Au intervenit din nou cei interesați și rezultatul a fost formarea unei comisii compusă din d-nii P. Pârvulescu, T. Krantz și S. Baran.

Comisiunea în actuala ei compunere, provoacă însă nedumerire.

In primul rând este regretabil că nu s'a putut găsi un român care să-l înlocuiască pe d. S. Baran ale cărui cunoștințe în materie de basketball nu le contestăm, dar care nu poate ocupa un loc de răspundere ca acel de a selecționa o echipă românească.

In al doilea rând d. Krantz nu are aproape nimic comun cu basket-ballul.

Ar fi fost indicat cu multă bunăvoință la rugby, la natație dar în nici un caz la basket-ball te puține ori.

Insfârșit, d. Pârvulescu nu întrunește sufragiile grupărilor, astfel că era de preferat să nu ocupe un post atât de important ca cel cu care a fost onorat.

In fața acestei situații, clubul Sportul Studențesc a convocat adunarea generală a secției pentru a lua măsurile de rigoare, adică retragerea din F. R. B. V. N'ar fi exclus ca până la urmă lângă alb-negrii să fie și clubul V. S. C., al doilea clasat în campionatul de basket-ball.

Deci primele noastre echipe se retrag în fața „specialiștilor". Mai multă seriozitate din partea conducerii federației de basket ball n'ar strica.

O comisie trebue să fie emanația biroului federal, cu tot ce este mai bun, nu un instrument pentru a avantaja jucătorii interesați să intre într'o echipă reprezentativă.

Ion Popovici

Sportul Studențesc ține astăseară o importantă ședință

Astăzi la orele 19 are loc ședința comitetului secției de basket și volley a Sportului Studențesc. La ea sunt rugați a lua parte atât membrii comitetului cât și toți jucătorii, deoarece pe ordinea de zi figurează puncte foarte importante, pentru viitorul acestei secții. Intrunirea se va ține la sediul grupării, dela Facultatea de Drept.

unde nu l-am putut vedea nici printre spectatori decât de foar-

Mâine va apare „Buletinul FRBV" no. 14

Mâine va apare nr. 14 al „Buletinului F.R.S.V.", săptămânalul Federației Române de Basket și Volley-ball

Acest număr cuprinde pe lângă cronicele matchurilor desfășurate Duminică în sala Inainte, un interesant articol al d-rei Viorica Răileanu în legătură cu ancheta întreprinsă pentru mult discutata problemă: „Poate fi femeia arbitru?"

In afara hotărîrilor comitetului Federal și Districtului București, conținutul este completat cu diferite cronici.

ȘTIRI

● STADIUL ROMAN, secția volley-ball, convoacă pentru azi, 13 Decembrie, ora 15,30, la sala A.C.T., pe toate jucătoarele în vederea antrenamentului.

Orice indisponibilitate trebue anunțată din timp.

Adunările generale ale ligilor de atletism

Se aduce la cunoștința Ligilor Regionale și Districtelor F.R.A., că adunarea generală ordinară, trebuie să aibe loc în cursul lunei Decembrie, conform prevederilor art. 64 din statutele F.R.A.

In consecință comitetele regionale sunt obligate a convoca aceste adunări în termenul sus arătat cu observarea tuturor prevederilor statutare (convocare scrisă, lansată cu 15 zile libere înainte de data fixată, etc.).

Data adunărilor precum și locul vor fi comunicate secretariatului general F.R.A.

Nu pot lua parte la aceste adunări decât Asociațiile la curent cu toate îndatoririle pecuniare față de F.R.A.

Fiedlers o tânără speranță a atletismului din Bohemia

Praga, 1. — Federația de atletism a protectoratului Bohemiei a omologat recordurile atletice stabilite în cursul acestui sezon.

FIEDLERS, UN MARE CAMPION

Performanța cea mai de seamă a sezonului atletic a fost cea stabilită de tânărul Fiedlers, dela tineretul Sokol din Bunzlau, care a reușit să treacă 1 m. 97 la înălțime, să arunce 15 m. 18 greutatea, 42 metri la disc și 7 m. 02 la lungime. Acest atlet se impune ca un decathlonist de mare valoare.

Demifondistul Sale care a parcurs 1000 m. în 2 m. 30 s.

Federația numără 72 cluburi și 1120 membri

RUGBY

In turneul din Italia

Stadiul Român va juca cu selecționatele orașelor Florența, Roma și Neapole

Tănase (Venus), Damian, Andreies (Sp. Stud.), Nicu Nicolau (V. D.) și Ciupea (R. C. 13) vor face deplasarea cu lotul stadist

Stadiul Român face ultimele pregătiri pentru turneul ce-l va face în Italia.

Cum unii dintre titularii echipei sunt concentrați, conducătorii stadiști au apelat la câțiva jucători de valoare din alte cluburi.

Din caravana stadistă, vor face parte următorii jucători străini de club: *Tănase* (Venus), *Damian* și *Andreieș* (Sp. Studențesc), *Micu Nicolau* (V. D.), și *Ciupea* (R. C. 13)

Cu aceste elemente, Stadiul Român poate forma o echipă dela care așteptăm mult.

ECHIPA „STANDARD"

Tudor Ioan-Virgil Ioan, Andreieș, Micu Nicolau (Damian), Virgil Munteanu; Gabay, (Andronache)-Turuț, Gică Ionescu, Art. Vogel, M. Vardala (Scarlat), Blașek, Ghiondea (M. Bell)-Puiu Argeșiu, Tănase, Slobozeanu (Ciupea)

Plecarea va fi la 21 Decembrie și întoarcerea la 10 Ianuarie.

Va susține matchuri cu următoarele selecționate: 26 Decembrie Florența, 28 Decembrie Roma și 31 Decembrie Neapole.

Regia acestui turneu este garantată de Federația Internațională de Rugby care va da următoarele avantaje: drum dus și întors pe teritoriul italian, masă și casă.

Cazul Ghica et comp.

Adunarea generală a Teniss Clubului Român s'ar fi desfășurat în aceiaș atmosferă calmă ca și în trecut dacă n'ar fi intervenit un caz concretizat printr'o cerere a patru juniori.

Șeful acestui grup, Ghica, probabil nemulțumit de faptul că a așteptat prea mult (are numai circa 20 ani) și nu i s'a dat un loc în comitet, nici căpitănia echipei prime și-a adunat colegii de școală și au pus pe hârtie o întreagă serie de doleanțe.

Evident că în fața acestui lucru pe care juniorii vroiau să-l impue unui club cu trecutul verzilor, n'a mers — și de aici s'a pornit o polemică și diverse demisii.

Dar să analizăm puțin acest caz.

Clubul Teniss Club Român a fost condus de câțiva ani de d. Raul Vizante. Rezultate obținute pe teren, ca luarea campionatului trei ani dearândul și câștigarea cupei d-lui General Marinescu au încununat activitatea atât a clubului cât și personal a d-lui Vizante.

Ba mai mult, majoritatea cluburilor au înțeles că tocmai în acest fapt au constat succesele fostilor campioni, fiindcă a fost un singur ins care a știut să aranjeze cât mai bine interesele lui.

De altfel chiar T. C. R.-ul prin comitetul central i-a dat mâna liberă și nu a avut ce regreta.

Dar țăria verzilor a existat și prin alt lucru — legătura sufletească care s'a înjghebat între jucători, atât de cimentată încât nu m'aș fi așteptat să ducă la cunoscutul incident.

Evident că anul acesta clubul n'a mai fost campion, dar a ocupat un loc de frunte, și probabil că acest fapt s'a căutat a fi speculat.

In definitiv, ce au vrut cei patru jucători — nici mai mult nici mai puțin decât alegerea lui Ghica în postul de conducător al clubului și al echipei prime, cât și garantarea locurilor lor în echipă.

In privința primului punct nu am prea mult de adăugat.

Căpitănia unei echipe vine dela sine; se bazează pe o serie întreagă de considerente și se dă persoanei care întrunește calitățile necesare. Aceasta nu se impune, și ori cât ar fi vrut Ghica s'o facă, trebue să recunoască că a greșit.

Cât privește despre garantarea locurilor în echipă, acest lucru este extrem de periculos. Mâine o să se unească alții să ceară acelaș lucru și se poate închipui unde o să se ajungă. Clubul va fi format din mici grupuri, cari își vor apăra interesele în așa mod, că va duce la pierderea autorității comitetului și sigur la dezagregarea lui.

In fine, s'a mai spus că a cerut să fie în comitet ca reprezentant al inerilor. Dar a greșit din nou, fiindcă comitetul este emanația membrilor, ori când a fost la vot, rezultatul le-a fost complet defavorabil.

Și de aici au pornit demisiile, comunicatul d-lui Caracostea, etc.

Biroul regional, în ședința de Luni a luat în considerație acest lucru și le-a respins demisiile. Motivele:

1. Au fost făcute colectiv și nu pot fi luate în considerație decât pe foi individuale.

2. Jucătorii n'au 21 ani.

3. Demisiile nu se primesc decât în epoca fixată de regulament.

Astfel fiind „cazul", putem trage și anumite considerațiuni.

Tinerii noștri jucători se grăbesc cam mult; ei trebue să înțeleagă că numai trecând printr'o întreagă filială pot să ajungă la onoruri.

Până atunci să-și facă datoria către club prin jocul lor și activiatea depe teren.

In altă ordine de idei, ar fi de dorit ca acei cari au greșit să-și recunoască vina și să revie la matcă.

O dorim pnetru binele clubului T. C. R. care cu cât va fi mai tare va sluji cauzei rugbyului.

Suntem siguri că și d. Vizante va înțelege acest lucru și se va trece peste un gest care în definitiv n'a fost decât o greșeală.

A greși este omenesc, a persevera.....

ȘTIRI

● STADIUL ROMAN, secția rugby, convoacă pentru azi, 13 Decembrie, la ora 15 pe terenul U.F.S.R. (Federație), pe toți jucătorii dela categoria I-a și rezervele, în vederea antrenamentului ce se face pentru turneu.

Orice lipsă nemotivată va avea pe lângă consecințele dictate de club și stergerea din lotul pentru turneu. După antrenament va avea loc o ședință.

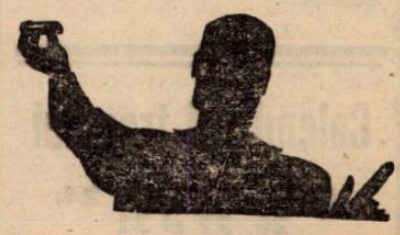

Football Football Football

Duelul Beogradsky-Gradjansky va fi reeditat la 17 Decembrie şi, probabil, la 24 Decembrie

BELGRAD, 12. — Dat fiind faptul că matchurile Beogradsky-Gradjansky s'au terminat — amândouă — la egalitate şi, deci, Cupa Svetkovici nu poate fi atribuită unei echipe, s'a decis ca întâlnirile să se dispute din nou.

Primul match va avea loc la Zagreb Duminică. 17 Decembrie, iar al doilea — la Belgrad — probabil la 24 Decembrie.

La matchul de Duminică dela Belgrad s'a înregistrat o reţetă de 110.000 dinari.

Biroul Federal n'a ţinut şedinţă aseară

Biroul federal F.R.F.A. nu s'a întrunit aseară, pentru că punctul principal al ordinei de zi — recursul Gloriei C.F.R. — era lipsit de obiect: comisia superioară de apel nu a depus ÎNCA motivarea deciziei.

După toate probabilităţile, biroul se va întruni mâine seară.

Dela Şcoala Naţională de Antrenori

Eri 12 Decembrie la Şcoala Naţională de Antrenori au avut loc examenele parţiale la cursul de football ţinut de d. dr. Virgil Economu.

In sala F. R. F. A. din str. Batistei s'au ţinut probele orale, dimineaţa cu elevii dela Cămin iar după amiază cu restul elevilor.

La ANEF au avut loc probele scrise.

*

Azi 13 Decembrie au loc următoarele cursuri:

Dela 3—5 d. profesor Ion Coja gimnastică practică.

Dela 5—6 la ora rezervată pentru conferinţe va vorbi dominul profesor doctor Olinescu.

Dela 6—7 d. dr. Adrian Ionescu va ţine cursul de masaj practic.

Portarul grec LOUVARIS nu mai vine în România

Am anunţat acum câteva zile că un tânăr şi talentat portar din Grecia, Louvaris, din gruparea Thesen (Pireu), vrea să se stabilească la Bucureşti ca funcţionar la centrala unei societăţi române petrolifere. Cu acest prilej, Louvaris voia să semneze pentru F. C. Rapid.

O corespondenţă particulară primită din Athena ne informează că Louvaris a renunţat la acest proect, de oarece nu poate obţine mutarea cu serviciul la Bucureşti.

RAPID îşi va sărbători titlul de leader de toamnă

Uitând înfrângerile de la Zagreb, Rapid se gândeşte să-şi sărbătorească „titlul".

Intr'adevăr, gruparea feroviară va da un banchet pentru a sărbători evenimentul de a fi leader de toamnă.

BALUL DELA „ARTA"

In ziua de 24 Ianuarie, Rapid va organiza balul anual. Acesta va fi dat în saloanele Arta.

Ping Pong

Concursul internaţional de ping-pong dela Berlin a luat sfârşit

Hamr (Boemia) este campion la simplu-domni

Berlin. — Concursul internaţional de tennis de masă a luat sfârşit, înregistrând următoarele rezultate:

Simplu domni: 1. Hamr. (Boemia); 2. Dreissler (Hamburg). Finala: 22:20, 21:12, 21:12, 13:21, 21:7.

Simplu doamne: 1. Bussmann (Duesseldorf); 2. Schulz (Berlin). Finală: 21:14 23:21, 21:7.

Dublu domni: 1. Hamr-Haidecke; 2. Schwager-Kiak (Berlin). Finala: 21:18, 21:10, 21:18.

Dublu mixt: 1. Bussmann-Hamr; 2. Schulz-Richter.

N. R. — Hamr câştigătorul concursului este cunoscut în ţara noastră. El a luat parte la campionatul internaţional al României pe anul în curs, clasându-se al treilea după ce fusese învins de justeţe de Soos câştigătorul concursului.

El a câştigat şi celelalte două categorii.

Cât despre d-ra Bussmann (Germ.) câştigătoarea celorlalte două probe este cea de a 2-a jucătoare a Germaniei după d-ra Pritzi şi a făcut parte din echipa Germaniei la Camp. mondiale dela Cairo.

BOX

Campionatele mondiale de box amator ameninţate

F. I. B. A. s'a adresat ţărilor afiliate spre a mai salva ce s'ar mai putea salva

Situaţia internaţională pune forului suprem o grea problemă

Federaţia Internaţională de Box Amator este în panică. Situaţia actuală din Europa şi intrarea în război a Finlandei, în a cărui capitală urmau să se ţină probele olympice şi deci campionatele mondiale de box amator, pune forului suprem al pugilismului greaua problemă a organizării probelor capitale, cari cunosc câte o ediţie la fiecare 4 ani.

Anul viitor, campionatul olimpic de box fusese sortit să se desfăşoare la Helsinki, sub oblăduirea forurilor sportive finlandeze. In vederea unei cât mai depline reuşite sportivii din Nord făcuseră importante sacrificii spre a se prezenta la nivelul încrederii ce li s'a acordat. Se prevedea chiar, un succes desăvârşit şi o categorică afirmare a celor cari îşi asumaseră dificila misiune a organizării pretenţioaselor competiţiuni. Dar, zeul Marte nu a vrut să fie favorabil celor mai desăvârşiţi atleţi din lume şi celor mai tineri promotori. Finlandezii au fost nevoiţi să renunţe la sulita de competiţiune şi să-şi înarmeze braţele cu arme ucigătoare. Din nou, jocurile olimpice nu se pot desfăşura din cauza războiului. Şi este în afară de orice îndoială că lupta cavalerească de pe terenurile de sport era aşteptată cu mai multă plăcere decât bubuitul distrugător al gurilor de foc.

Dar, să revenim la ale noastre. F.I.B.A. se găseşte în faţa unei probleme nu prea uşor de rezolvat. Organizarea la Helsinki a campionatelor olimpice de box pare foarte problematică şi, ca atare, forul internaţional are tot dreptul să fie îngrijorat.

In cursul zilei de eri, F. R. Box-ul a primit o adresă din partea F. I. B. A.-ei, prin care forul mondial dă sugestii în vederea posibilităţii organizării unui campionat olimpic. Este sigur că o astfel de adresă a fost înaintată tuturor ţărilor afiliate dar este greu de crezut că vreunul din forurile naţionale îşi va asuma greaua şi delicata misiune a regisării unei competiţiuni atât de pretenţioase.

In situaţia aceasta este aproape sigur că întrecerile olimpice de box vor împărtăşi soarta celorlalte competiţiuni cari urmau să strângă la Helsinki tot ce are lumea mai select în materie de sport.

Mâine seară

La „Universal" un program excelent alcătuit

Incepând dela orele 21 în sala „Universal" din B-dul Filantropia 55 se va desfăşura o interesantă reuniune de Box. Programul, aşa cum a fost alcătuit, opune pe elevii lui Sandu Petrescu, contra elevilor lui M. Doculescu. Intâlnirea caracterizează o revanşă, întrucât gazdele au mai dispus în repetate rânduri pe elevii lui M. Doculescu.

Astăzi însă oaspeţii vin cu un nume mai favorabil, dat fiind experienţă şi rutina căpătată între timp. Va fi, credem, un spectacol măreţ, la care va contribui desigur eleganţa sălii şi organizarea priceputâ a maestrului Sandu Petrescu.

Programul conţine numele celor mai buni amatori bucureşteni, şi un match de antrenament între între profesionişti Benjamin Adania şi Costel Dumitrescu, învingătorul lui D. Iordănescu.

Dintre amatori, remarcăm pe Mişu Petrescu ale cărui ultime performanţe îl situiază de pe acum în fruntea semi-mijlociilor amatori. Apoi Gigi Tătărăscu, un puncheur incontestabil şi Jean Kirculescu, unul dintre cei mai ştiinţifici boxeuri ai „Universalului", apoi Puiu Obăgilă, M. Dobrescu, Gh. Florea care au un stagiu în erarhia boxului amator.

Programul, aşa cum a fost alcătuit, se prezintă astfel:

Cetăţeanu Julian (U) N. Săvulică (M.D.).

Gh. Tătărascu (U) Gh. Florea (M. D.).

Jean Kirculescu (U) M. Dobrescu (J. C.).

Puiu Obăgilă (U) R. Roşianu (M. D.).

Fl. Murgeanu (U) M. Măgureanu (J. C.).

Gh. Moroianu (U) V. Constantinescu Mortuc (M. D.).

Mişu Petrescu (U) Gh. Enciu (M. D.).

Match de antrenament

Costel Dumitrescu — B. Adamia, 3 reprize a 2 minute.

Breack... stop... out

● După o lipsă îndelungată amatorul Gino Dellfabro şi-a reluat antrenamentul în sala „Box Sport" unde este supravegheat de Umberto Lancia moestrul sălii.

Conducătorii skiului românesc pregătesc cursul dela Diham

Aşa după cum am anunţat, cursul de instructori de ski organizat la Diham de către Federaţia Română de Ski va începe Vineri 15 Decembrie. Pentru punerea la punct a tuturor chestiunelor în legătură cu organizarea acestui curs au plecat astăzi la Predal d-nii:

Col. adj. A. Manolescu preşedintele F. R. S.-ului, lt. colonel C. Medeleanu preşedintele comisiunii technice, maior E. Teacă secretarul cursului. Ceilalţi conducători ai F. R. S.-ului vor pleca în cursul zilei de mâine.

Cursul va desfăşura pe muntele dela Diham iar cazarea tuturor candidaţilor se va face la cabana Batal. IV V. Munte dela Cleşte.

In numărul nostru de mâine, vom publica numele tuturor celor care urmează a se prezenta la cursul dela Diham.

Asociaţia sportivă „Luceafărul" îşi reîncepe activitatea

Prima reuniune se va desfăşura Sâmbătă seara

Asociaţia sportivă „Luceafărul" îşi reîncepe activitatea de iarnă organizând prima reuniune amatoare Sâmbătă, 16 Decembrie, ora 21, în sala proprie din str. Sabinelor No. 26, unde vor evolua pe ring elemente noi şi promiţătoare ale grupărilor „A.C.T.", „Universal" şi „Sportul Studenţesc".

Cu această ocazie, îşi va face reintrarea redutabilul Ludovic Sân Gheorghe, Păun Petre, Bidrinscki Gh., un element promiţător şi Câlcic Alex., învingătorul prin k. o. al lui D. Badea. Programul va fi completat cu un match de antrenament între fostul campion al României la toate categoriile, Ilie Petrescu şi excelentul amator Ştefan Bogdan.

Dăm mai jos programul reuniunii de Sâmbătă seară:

Ludovic Sân Gheorghe (A. C. T.) — Giurcă Alexandru (Luceafărul).

Păun Petre (A.C.T.) — Stoica Ion (Luceafărul).

Manole Niţescu (A.C.T.) — Câlcic Alexandru (Sp. Stud.).

Gh. Bidrinski (A.C.T.) — Palcea Andrei (Luceafărul).

Constantinescu Alex. (Sp. St.) — Paul Petrescu (Luceafărul).

Costache Dumitru (Sp. St.)— Dănescu Const. (Luceafărul).

MATCH DE ANRTENAMENT MIXT

Ilie Petrescu — Ştefan Bogdan.

Un stadion Olympic la Belgrad

BELGRAD, 12. — O delegaţie a ligilor sârbă şi croato-slovenă s'a prezentat d-lui ministru al lucrărilor publice, pentru a obţine un fond de 100.000 dinari.

Conducătorii sportului iugoslav vor să înzestreze Belgradul cu un grandios stadion olympic, în care scop au solicitat concursul material al statului.

Nu se va juca football

Având în vedere organizarea primei balcaniade de ciclism de către Federaţia română de ciclism în zilele de 28, 29 şi 30 Aprilie 1940, Federaţia română de foot-ball a hotărît ca să se interzică disputarea oricăror jocuri de foot-ball pentru grupările divizionare, în cursul după amiezii zilei de 29 Aprilie 1940.

Spectator şi actor, Petrică Rădulescu vorbeşte despre turneul Rapidului...

10 goaluri, greşeli, explicaţii, necazuri, calificative...

...şi o bombă: Sipoş era aşteptat pentru a fi arestat

Expediţia feroviară s'a înapoiat. In rate. Aşa cum era normal să se termine o călătorie, deloc săracă în peripeţii. O parte din jucători a sosit Luni seara în Capitală. Cealaltă a rămas la Timişoara şi a sosit ieri.

Aşa dar, Rapid nu a mai jucat la Subotiţa.

Este adevărat că d. Sele, preşedintele lui Sz. A. K. a propus un match la înapoere dacă rezultatele de la Zagreb vor fi... frumoase. Ori... Dar, la urma urmei nici bucureştenii n'ar mai fi voit să joace acolo.

NECAZURI... FEROVIARE

Toată lumea e de acord că rezultatele de la Zagreb sunt simple accidente. Iată pentru ce aşteptăm toţi explicaţiile.

Nouă ni le-a furnizat Petrică Rădulescu, care are două mari însuşiri :

A văzut bine primul match pentrucă nu a jucat şi a făcut o partidă bună în al doilea. (Cel puţin aceasta este părerea ziarelor croate).

Explicaţii. Sunt atâtea !

Mai întâi o serie de necazuri feroviare. O călătorie istovitoare. Treizeci de ore cu trenul, dintre care douăzeci cu personalul

Echipa a ajuns la Zagreb, la ora două noaptea şi... a rămas în vagon. Instalarea la hotel ar fi luat cel puţin o oră şi apoi... era mai economic astfel.

ŞI APOI, GRADJANSKY ESTE O ECHIPA MARE

O altă categorie de neajunsuri. Technice. Evident au lipsit Sipoş şi Vintilă. Apoi Negru, deşi a apărat unele lovituri excepţional de grele, a primit trei goaluri parabile. (Iată, aşa dar, o victorie la limită a lui Gradjansky).

Din cauza lipsei de matchuri, desigur, e părerea lui Petrică Rădulescu. Terenul acoperit cu sgură a fost şi el un handicap serios. Şi apoi Gradjansky e o echipă mare. La Zagreb a învins multe echipe mari şi chiar la scoruri mai concludente.

„In colo, continuă Petrică Rădulescu, *totul s'a petrecut normal. Jocul a fost frumos, fără incidente grave, afară de excluderea lui Auer, în ultimele minute ale matchului, pentrucă a protestat la marcarea celui de al şeaselea goal înscris din offside — un offside extrem de mare".*

„AM PIERDUT COPILAREŞTE"...

„Trebue să spun că am pierdut copilăreşte, afirmă el mai departe. *In primele cinci minute ne-au marcat două goaluri, cari — cu mai multă atenţie — puteau fi evitate.*

La un foult al lui Lengheriu pe linia de 16 metri Woelfl trage prin zidul defectuos alcătuit, şi s'a mai adăogat şi neatenţia lui Negru şi 1:0. Al doilea goal este marcat de Matekalo, la numai două minute distanţă de cel al lui Woelfl".

PANA IN MINUTUL 43 A DOMINAT RAPID

Reacţiunea feroviară este puternică şi de lungă durată. Rapid domină nu mai puţin de 38 de minute. In tot acest interval echipa a jucat foarte bine. Deşi Răşinaru şi Costea au fost inexistenţi.

„Am jucat cu un singur mijlocaş: Moldovanu", spune portarul feroviar.

Dar. Bogdan a ratat prin imposibil de la numai câţiva metri de poartă.

După cinci minute Căpuşan îl imită exasperant de simetric.

In plus linia de atac face şi marea greşală de a trage la poartă de la 20-30 metri de poartă. De o poartă apărată de Glaser, cel mai bun portar al Jugoslaviei.

Mai este un singur minut până la pauză.

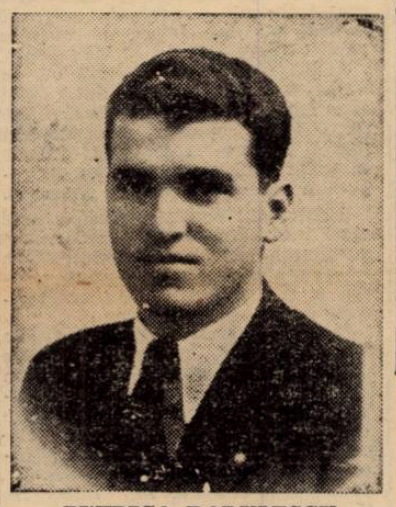

PETRICA RADULESCU

Adversarii au un atac terminat cu un shoot puternic al lui Antolkovici. Negru încearcă să prindă în loc să boxeze în corner. Nu poate şi mingia loveşte bara orizontală de unde sare la Pleşe. Care marcheaza nestingherit cu capul.

„BOGDAN L-A LASAT TABLOU PE GLASER, DAR CE FOLOS..."

„In repriza a doua schimbările făcute în formaţia echipei au dat rezultate bune. Şi dacă nu intervenea ghinionul de la sfârşitul matchului, terminam cu 4:2, ceiace trebue să recunoaşteţi nu era o performanţă minoră.

In minutul 10, Lesnik marchează singurul lor punct frumos. Apoi vine Bogdan. In minutul următor era 4:1 şi după încă un minut era 4:2.

Bogdan, în urma unor acţiuni extrem de frumoase, l-a lăsat de două ori tablou pe marele Glaser. Goalurile lui sunt urmate de o uşoară dominare a noastră. Ce folos însă. Un shoot de pe la 30 de metri a intrat în poartă trecând peste Negru, care plonjase mult prea de vreme.

Insfârşit, în ultimul minut ultimul goal, ultima greşală de arbitraj".

BOLDIŞ AR FI JUCAT SENSAŢIONAL CA MIJLOCAŞ CENTRU, DACA...

Cea mai fericită schimbare a fost aceea a mijlocaşului centru. Boldiş a jucat în locul lui Răşinaru şi dacă ar fi avut un serviciu puţin mai bun ar fi făcut o partidă senzaţională.

Răşinaru a jucat foarte bine în postul de mijlocaş stânga.

In prima parte a jocului, excepţionala aripă Pleşe-Antolkovici a făcut tot ce a vrut, în a doua nu a mai făcut mare lucru.

„In general echipa a jucat slab — spune Petrică Rădulescu. Auer a fost de nerecunoscut, Bogdan la fel. Baratky a muncit mult. Apărarea a jucat şi ea slab. Păcat de intervenţiile lui Negru. A făcut însă unele greşeli prea mari. Goalul al cincilea ne-a adus o înfrângere prea severă.

Deasemenea Marton şi Lengheriu au jucat sub nivelul lor obicinuit".

SIPOS ERA AŞTEPTAT PENTRU A FI ARESTAT !

Iată însă că nu numai matchul a avut episoade atât de neaşteptate şi interesante.

„Gazdele noastre s'au purtat destul de rece cu noi după ce au aflat că nu l-am adus pe Sipoş, observă Petrică Rădulescu. Dar am făcut foarte bine că nu l-am adus pe Sipoş cu noi. Rămânea la Zagreb. La graniţă a trebuit să ne legitimăm toţi pentru a dovedi că nu e Sipoş cu noi. Aveau un ordin de arestare pentrucă nu fusese la concentrare. Lucrul acesta fusese pus la cale de Gradjansky pentru a-l reţine la Zagreb. Pentrucă linia de atac cu Sipoş ar fi deadreptul excepţională".

DOI INTERI EXTRAORDINARI !

Să nu uităm însă. Câteva informaţii asupra jucătorilor croaţi. Pentrucă nu este exclus ca Gradjansky să fie chemat la Bucureşti pentru a acorda revanşa Rapidului.

„Gradjansky „joacă jocul" Europei Centrale. Pase laterale sau scurte în adâncime. Cei mai buni jucători sunt cei doi interi, Antolkovici şi Woelfl. Linia de mijlocaşi munceşte extrem de mult şi are un serviciu bun.

Fundaşii sunt foarte technici şi preferă pasele precise degajerilor lungi. Glaser e Glaser, dar nu a avut deloc de lucru".

„IN MATCHUL CU H. A. S. K. AM AVUT UN GHINION NE MAI INTALNIT"

„Dar matchul cu H. A. S. K.?

„Am avut un ghinion nemai întâlnit.

Goalurile le-am primit în modul cel mai stupid posibil.

In minutul 40 a tras la poartă Horvatinovici. Răşinaru a vrut să intercepteze, dar n'a putut decât să schimbe direcţia mingiei. In goal, fireşte.

Al doilea punct a fost marcat tot aşa de „aiurea".

In minutul 5 Hitrec a tras o lovitură liberă. Noi am făcut zid dar în momentul loviturii Moldovanu şi Marton s'au dat la o parte şi... mingia a intrat în piasă.

In schimb noi am ratat două ocazii, cum nu se poate concepe mai clare.

Dan Gavrilescu şi Bogdan au tras afară de un metru şi doi de poartă.

Noi am făcut şi de data aceasta schimbări multe.

Iată echipa care a jucat : Petrică Rădulescu, Wetzer II (Marton), Marton (Lengheriu); Moldovanu, Lengheriu (Boldi), Răşinaru (Costea), Dan, Bogdan, Baratky, Radu Florian, Căpuşan".

Asta e tot ! Nu se poate spune că turneul acesta a fost banal. Din contră, el a fost interesant pentru toată lumea. Chiar şi pentru noi, cari am rămas acasă.

In 1940, toate federaţiile vor fi obligate să înfiinţeze şcoale de antrenori!

Antrenorii străini nu vor mai putea activa în ţară?

Se pare că — după informaţii primite din sursă serioasă — Straja Ţării va obliga federaţiile de sport ca începând de anul viitor să-şi înfiinţeze câte o şcoală de antrenori, cu organizarea căror pot fi angajaţi şi specialişti străini.

Deasemenea, Straja Ţării intenţionează să interzică — tot de anul viitor — antrenorilor străini de a mai activa în ţară. Firesţe, atunci când se va lua hotărîrea definitivă, se va ţine seamă şi de contractele în vigoare astfel că nu se va da un termen general.

Astă seară la „Otetelesşeanu"

Venus-Selecţionata poloneză, al doilea match de hockey al sezonului

Al doilea match de hockey al sezonului se dispută astă seară la „Otetelesşanu" începând dela ora 10.

Se vor întâlni Venus şi o combinată româno - polonă.

La Venus, e foarte probabil să joace şi Flamaropol, Sadowsky, Cosman, iar Bâzu la combinată.

Dealtfel, echipa negrilor s'a antrenat serios aseară.

Din Berlin se anunţă:

„Lucrările de clădire ale Stadionului Olimpic din Helsinki, definitiv părăsite..."

Berlin, 12. — **După cum era de aşteptat, lucrările de construcţie ale stadionului olimpic din Helsinki au fost definitiv părăsite. In acelaş timp a sosit vestea că C. I. O. a fost anunţat oficial de Comitetul Olimpic Finlandez că-şi depune mandatul pentru organizarea jocurilor olimpice din 1940.**

*

N. R. — In urma ştirilor din ce în ce mai contradictorii în ce priveşte soarta Olimpiadei, numai un comunicat oficial al Comitetului Internaţional Olimpic ar putea lămuri cum stau lucrurile).

Comitetul federal a hotărît să permită introducerea unui jucător polonez în echipele de hockey

Ieri seară s'a întrunit comitetul federal al federaţiei române de hockey sub preşedinţia d-lui col. Teodor Davilla.

Au participat d-nii : Alexiuc, Virgil Ioan, V. Braida, Stănciulescu şi Cristea.

UN JUCATOR POLONEZ IN ECHIPELE DE HOCKEY

In această şedinţă forul suprem a luat o hotărîre foarte importantă.

Anume, discutându-se cererea d-lui Al. Botez, comitetul federal a aprobat introducerea unui jucător polonez în echipele de categoria I-a. Această hotărîre a fost luată cu titlul de experienţă.

UN MEMORIU CATRE M. S. REGELE

S'a luat act de faptul că memoriul adresat de F. R. H. G. M. S. Regelui a fost îndreptat către d. N. Carafil, care va lua contact cu conducătorii federaţiei pentru a găsi posibilitatea ca echipele din Capitală să se poată antrena.

Editura Societăţii Anonime „Universul", Bucureşti, Str. Brezoianu No. 23—25 — România

Taxa poştală plătită în numerar conform aprobării dir. generale p. t. t. nr. 2x.464/939

2 LEI

UNIVERSUL sport

8 PAGINI

345-1939

Redacţia şi Administraţia: Palatul „UNIVERSUL", str. Brezoianu 23—25. Telefon: Centrala: 3.30.10; Redacţia 4.21.81. Redactor responsabil EUGEN DUMITRESCU

Proprietar: „Universul", S. A. Adm.-delegat: STELIAN POPESCU Inscris sub No. 167, Trib. Ilfov

Nr. 345. — Anul II BUCUREŞTI. — Vineri 15 Decembrie 1939

ABONAMENTE: Pentru grupări sportive 1000 lei anual

1 an LEI 500
6 luni LEI 270
3 luni LEI 150

BIBLIOTECA CENTRALĂ

Fază Jugoslavă...

Fază din matchul Beogradsky-Gradjansky. Brozovici (alb) luptă cu Nicolici (B.) asistaţi de Hügl.

Fulea pleacă astă seară la BELGRAD

„Voi lupta cu toată energia şi prudenţa..."

Mihail Fulea a primit contractele dela Belgrad şi le-a vizat imediat la F. R. Box.

In modul acesta a fost îndeplinită şi ultima formalitate pe care o pretindea perfectarea galei de la Belgrad.

Fulea este gata de drum şi va pleca chiar astă seară.

Şansele lui în faţa lui Petrovici? Iată ce declară el:

„Nu cunosc valoarea adversarului meu. Voiu lupta însă cu toată energia şi prudenţa pentru a scoate un rezultat frumos. Iată tot ce pot să spun".

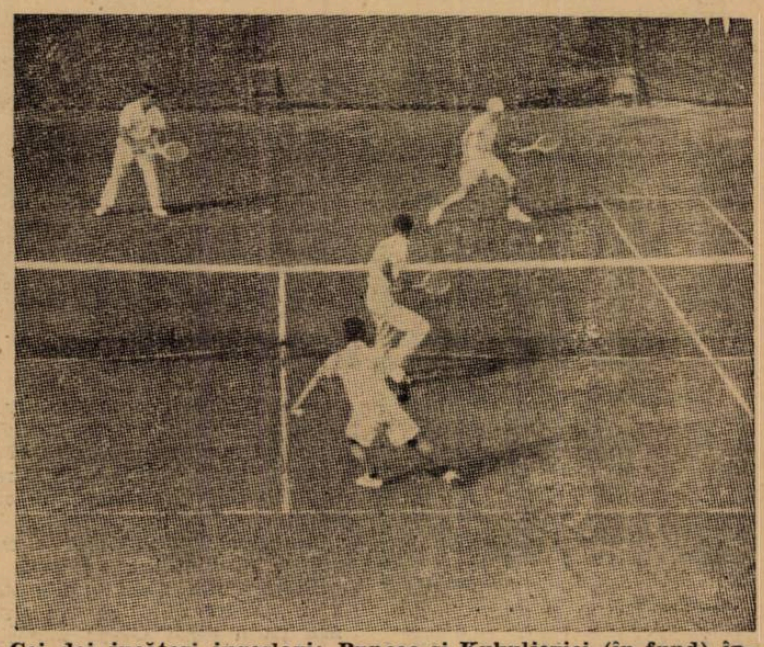

Cei doi jucători iugoslavi: Puncec şi Kukuljevici (în fund) într'un match la Tokio cu perechea japoneză Oyta-Nakamo.

Este probabil ca domnii general Vaccaro şi dr. Ginzery să se întâlnească la Roma...

...în acest caz, la Budapesta se va putea ţine o conferinţă a Cupei Europei Centrale

Boemia-Moravia va fi primită în competiţie

„C. E. C." este principala problemă care preocupă în momentele de faţă diplomaţiile federale ale Europei Centrale şi de Sud-Est.

Este, desigur, un lucru normal, pentru că toată lumea e de acord că foot-ballul din aceste părţi ale continentului nu poate fi ridicat decât de această competiţie. Pentru motivul simplu, dar puternic, că ea este în gustul masselor sportive.

Foot-ballul românesc este interesat de aproape în problema ei şi destinul cupei Europei Centrale nu-l poate lăsa indiferent.

Dar, care este poziţia F. R. F. A. şi punctul său de vedere în mijlocul străduinţelor ce se fac pentru împiedicarea naufragiului definitiv?

O CONFERINŢA A SUD-ESTULUI CARE SE POATE TRANSFORMA INTR'UNA A CUPEI EUROPEI CENTRALE

Preludiul este foarte interesant. Toate federaţiile interesate sunt în căutarea celei mai bune soluţii.

Pentru că acelea adoptate temporar sau numai propuse nu reprezintă decât paleative... „faute de mieux".

Singura competiţie care ar putea rezista, este C. E. C.

Iată pentru ce conferinţa dela Budapesta, convocată la 13 şi 14 Ianuarie, ca să pună la punct condiţiile tehnice ale cupei Sud-Estului european, s'ar putea transforma într'o conferinţă preliminară a cupei Europei Centrale.

Delegaţii federaţiilor participante vor veni cu programe de reorganizare a competiţiei şi ele vor fi discutate cu cea mai mare atenţie.

PROECTUL ITALIAN ESTE AŞTEPTAT CU CEA MAI MARE CURIOZITATE

Incontestabil, punctul central — şi în acelaşi timp punctul nevralgic — al problemei este atitudinea federaţiei italiene.

Toată schimbarea şi hotărîrile dela Belgrad au fost determinate tocmai de absenţa delegaţilor italieni.

Iată însă că d. Vittorio Pozzo a făcut în „La Stampa" o afirmaţie mai mult de cât interesantă. Anume că delegaţii italieni vor pretinde completa reorganizare a competiţiei C. E. C.

Nu se cunosc liniile acestui proect italian.

Pentru noi, este important un singur lucru. Acest proect nu va contrazice interesele F. R. F. A.

Preşedintele federaţiei noastre a determinat în F. I. G. C. un punct de vedere favorabil poziţiei României în C. E. C.

Informaţii particulare arată chiar că el ar fi în totul de acord cu punctul de privire al federaţiei noastre.

Se pare însă că proectul italian va prezenta o soluţie economică, ce va produce discuţii îndelungate şi nu atât de liniştite.

UN PROECT ROMÂNO-UNGAR?

Este aproape sigur că la

(Continuare in pag. 3-a)

H. C. RAPID a primit confirmarea matchurilor dela Budapesta

Feroviarii vor juca la 25 şi 26 Decembrie cu Ferencvaros şi B. A. R.

Am scris la timp că H. C. Rapid a primit o interesantă ofertă de la Budapesta.

Şi anume, bucureştenii au fost invitaţi în capitala Ungariei pentru a susţine două matchuri în prima şi a doua zi de Crăciun.

Adversarii feroviarilor erau Ferencvaros (la 25 Decembrie) şi B. A. K.

A SOSIT ŞI CONFIRMAREA

Se ştie că Rapid acceptase oferta şi era în aşteptarea confirmării.

Confirmarea a sosit ieri, astfel că matchurile de la Budapesta pot fi considerate definitiv perfectate.

Rapid va pleca din Bucureşti la 24 Decembrie şi în vederea acestei deplasări va susţine o serie de matchuri de antrenament.

LA KOSSICE ŞI TATRA

Se ştie că pestanii au garantat Rapidului şi câteva matchuri la Kossice şi Tatra.

Ei au păstrat şi această invitaţie.

Echipa feroviară va juca la Kosice şi Tatra câte două matchuri. Cu o singură condiţie: ca la datele propuse să fie ghiaţă în cele două centre.

Lucrul acesta este destul de important pentrucă la Kossice şi Tatra sunt patinoare cu ghiaţă naturală.

La Zagreb sau la Bucureşti?..

S'a scris că federaţia română de ping-pong a reuşit să perfecteze un match cu Iugoslavia pentru luna Ianuarie, după campionatele internaţionale ale României.

In Iugoslavia însă, se crede altceva.

Ziarul „Ilustrovane Sportske Novosti" din Zagreb scrie că federaţia iugoslavă tratează pentru un match cu România în Ianuarie la Zagreb, cu revanşe la Bucureşti.

Pe cine să credem?...

Football Football Football Football Football Football Football

Echipele Districtului Ploeşti au luat vacanţă

O scurtă trecere în revistă a echipelor mici depe Valea Prahovei

Conducerea şi efectivul grupării „Concordia" din Gura Ocniţei, revelaţia campionatului districtual prahovean.

Ploeşti, 10 (dela corespondentul nostru). — La sfârşitul unei activităţi, indiferent de ce fel, se obişnuieşte a se face un bilanţ.

In „Universul Sport" de acum câteva zile, am scris despre campionii celor patru categorii din districtul local şi anume: Gloria Mărăşeşti, Astra Moreni, Româno-Americana şi F. C. S. V.

CONCORDIA, UN OUTSIDER PERICULOS PENTRU CAMPIONUL DE TOAMNA

Vom începe cu gruparea, care după Astra Moreni şi Gloria Mărăşeşti, este a treia, cu care se poate mândri campionatul local.

Concordia din Gura Ocniţei activează numai de 2 ani în districtul local, reuşind să obţină simpatia sportivilor prahoveni. Deşi matchurile districtuale nu sunt prea mult vizionate de public, totuşi, atunci când petroliştii sunt programaţi la Ploeşti, sportivii locali vin în număr mare, fiindcă cu efectivul de care dispune gruparea schelei Gura Ocniţei, îşi poate măsura forţele cu oricare divizionară.

Echipa desfăşoară un joc tehnic, elanul fiind a doua armă, cu care combate adversarul. Atitudinea sportivă a celor 11 atleţi, este dată ca exemplu de toţi. Şi nu ne surprinde, deoarece efectivul este compus din funcţionarii lui, lucrători ai întreprinderii, toţi români şi care în ciuda jocului excelent pe care-l practică, nu dispune de un antrenor care să-i dirijeze.

Gruparea dispune de o arenă excelentă. Tribune, cabine pentru jucători şi arbitri, duşuri calde şi reci, terenuri de tennis şi volley, etc. Este singura distracţie a funcţionarilor schelei, cum şi a muncitorilor, după strădania unei zile de muncă, când, în aer liber, timp de câteva ore, îşi destind corpul.

Concordia a activat în urmă cu 2 ani în districtul Târgovişte, având o existenţă de 10 ani. In acest district, deşi merita să fie de multe ori campioană, este în mod regulat înlăturată prin diferite mijloace.

In districtul nostru a fost o revelaţie şi chiar din primul an, a deţinut „cheia" campionatului, pierzând la limită jocul cu Ferroemail, pe care dacă îl juca, reuşea să ajungă campioana oraşului.

In actualul campionat, a avut aceiaşi frumoasă comportare, ca în anul trecut, găsindu-se la locul 2 al clasamentului, cu un punct mai puţin decât Gloria Mărăşeşti şi are încă toate şansele să ajungă în fruntea seriei, pentrucă la primăvară speră să dispună de efectivul complect, deoarece în tur, a trebuit să utilizeze rezervele, titularii fiind concentrate.

Şi în jocurile amicale disputate, concordia a avut aceiaşi excelentă comportare, deaceea, alături de Gloria Mărăşeşti şi Astra Moreni, este socotită mândria districtului.

ECHIPELE CAMPINENE

In oraşul petrolului de pe malurile Prahovei, acolo unde se spune că pentru prima oară s'a descoperit „auzul negru" şi unde a fost reşedinţa de vară a unui mare savant şi a unui pictor, cu care ţara se mândreşte, activează trei grupări, cu un trecut vechi în soccerul prahovean. Este vorba de echipele din Câmpina: Venus, Steaua, Principesa Ileana şi Sportul muncitoresc.

Spre regretul tuturora, toate trei au decăzut. Erau vremuri când acestea concurau cu succes la titlul districtului, şi când matchurile cu echipe ploeştene, erau adevărate derby-uri. Profesionismul, lipsa de concurs din partea autorităţilor, a publicului şi mai ales noua împărţire a echipelor, din care cauză n'au contact cu grupările ploeştene, sunt cauzele datorită cărora se explică regresul soccerului câmpinean.

Lupta unor Nicu Rădulescu, Albu, Şerbănescu, Cucă Dumitrescu, etc., nu mai dă rezultate.

Venus a reuşit să ajungă la locul 2 al seriei A cu cinci puncte, urmată de Steaua cu 4 puncte la locul trei, şi Principesa Ileana tot cu patru puncte, la locul imediat următor. Sportul Muncitoresc se află în coada clasamentului cu 3 puncte.

In aceiaşi serie se află pe lângă Astra Moreni, campioană autorizată cu 10 puncte şi nici un match pierdut, — în afară de cele 4 echipe câmpinene — şi Astra din Boldeşti. Aceasta este la locul cinci, cu patru puncte.

Campion al acestei serii, îl putem anticipa în persoana grupării Astra Moreni, cu care este cu două clase superioară celorlalţi adversari, cari vor lupta între ei, spre a evita retrogradarea.

MAJORITATEA GRUPARILOR DIN PRIMA CATEGORIE SUNT SLABE

Exceptând pe Gloria Mărăşeşti, Concordia şi Astra Moreni, toate celelalte grupări din categoria întâia, sunt foarte slabe.

Dacă în seria A, Astra Moreni nu are un adversar mai redutabil, în schimb, în seria B, în afară de campioana din Valea Călugărească şi de Condordia, mai are veleităţi la şefie şi Victoria. Are veleităţi, dar nu are şanse, deoarece lupta, tot între cei 2 rivali din primele locuri se va da.

Mai curând ar putea emite pretenţiuni Unirea Hârsa, care are 7 puncte şi se găseşte la locul trei, urmată abia din Victoria cu 4 puncte, plutonul fiind încheiat de Condor şi Venus Ploeşti, cu câte un punct.

Venus se află la ultimul loc.

CATEGORIA A DOUA DISPUNE DE ECHIPELE CELE MAI ECHILIBRATE

Despre Româno-Americană, campionul acestei serii, am vorbit în trecutul reportagiu.

Vom remarca în această categorie, că grupările sunt de forţe aproape egale.

Campionul are 7 puncte din 4 4 jocuri. La locul 2 şi 3 se găsesc în sediul Dorobanţul şi Astra Poiana cu câte 4 puncte, iar Colombia cu 3 puncte şi Generala cu 2, încheie clasamentul

In retur, lupta va fi mai aprigă. Oricât se vor încerca, Dorobanţul, Astra Poiana şi Colombia să detroneze pe leader, le va fi foarte greu. Totuşi, Rom. Americana va trebui să se întrebuinţeze spre a-şi apăra locul.

ULTIMA CATEGORIE

Până la retur, tronează în primul loc, F. C. S. V., cu 5 puncte. Nu ştim dacă îşi va păstra locul, fiindcă Creditul Minier, cu 4 puncte, are toate şansele să ajungă în fruntea clasamentului, deoarece joacă toate matchurile acasă.

Dar şi Astra Ploeşti, ca şi C. F. R. Înfrăţirea, poate produce vreo surpriză, deşi se găsesc respectiv la locurile 3 şi 4 cu două şi un punct.

In această categorie lupta este deschisă, şansele după noi, fiind de partea morenarilor.

M. R.

Luceafărul s'a comportat excelent la district

Foştii juniori ai Venusului au dat satisfacţie

In categoria I-a seria B activează pepiniera Venusului, Luceafărul. Retrogradată din Divizia Naţională B, conducerea clubului a hotărît să dea drumul vedetelor. Zis şi făcut. Fără nicio achiziţie juniorii Venusului, câştigătorii de anul trecut ai campionatului bucureştean, au fost trecuţi în masă la echipa primă a Luceafărului şi... invers. Juniorii de anul trecut ai Luceafărului au devenit juniorii Venusului.

DOCIULESCU (Luceafărul)

Schimbul s'a dovedit eficace de ambele părţi; juniorii de astăzi ai Venusului clasându-se convenabil la locul doi în urma Olympiei iar Luceafărul la locul trei, după Socec şi Metalosport. Toţi echipierii sunt sub 20 ani şi satisfac pregătirea premilitară. Meritul este şi mai mare dacă ulăm în consideraţie că majoritatea matchurilor le-a jucat pe teren străin, astfel că în retur au şanse de a se ridica în clasamentul seriei printre primii doi clasaţi.

Rezultatele înregistrate oglindesc fidel comportarea lor demnă de admirat. Au învins în serie pe: Metaloglobus, S. E. T., Militari, Metalosport, Metropola şi A. C. S. A. Au cedat la limită numai lui A. S. C. A. M., Adesgo şi Socec. Aceste rezultate au fost înregistrate cu echipa tipică a lor, neschimbată dela începutul campionatului. De remarcat prezenţa în formaţie a cinci titulari din reprezentativa juniorilor Capitalei şi cari au luat parte în tabăra dela Braşov: Budan, Dociulescu, Popescu, Stănescu şi Vasilescu.

Echipa: Budan — Dociulescu, Dumitrescu — Vasilescu, Popescu. Cristescu — Nellu Stănescu, Herescu, Ionescu, Vasilescu şi Nicolau.

Convocări

● **INDUSTRIA IUTEI** invită toţi jucătorii săi a se prezenta Duminică 17 Decembrie a. c. orele 10 dim. pe terenul său cu 4 fotografii 6/9 şi certificatul de naştere în vederea noilor legitimări.

● **„VULTURII CARPAŢILOR"** convoacă astă seară Joi 14 Decembrie orele 9 seara precis la sediu pe toţi jucătorii şi membrii săi, pentru a discuta în privinţa balului dansant de Sâmbătă seară dela „Eintract".

Prezenţa obligatorie.

Colţul provinciei

C. F. R. (Vâlcele) - Unirea Tricolor (Roşiori) 3-3 (2-2)

Eri la Vâlcele, meritoasa formaţie din Roşiori, Unirea Tricolor a susţinut un match de foot-ball contra puternicei echipe locale C. F. R. Matchul s'a terminat la egalitate 3—3 (2—2).

In formaţia echipei C. F. R., a jucat şi Jean Abramovici dela Paza, care fost încercat în postul de centru înaintaş, dând deplină satisfacţie, marcând şi un goal.

Punctele au fost marcate pentru C. F. R. de Vasilescu în (min. 15 şi 43) şi Jean Abramovici (min. 42 (iar pentru Un. Tricolor de Dinulescu în (minutele 2, 13 şi 19 din 11 m.). Dela C. F. R. s'au remarcat Vasilescu, Murza şi Jean Abramovici (noua achiziţie) iar dela Unirea Tricolor, Popescu, Zamfir şi Dinulescu, echipele au jucat în următoarele formaţii:

C. F. R.: Cojocaru I, Samoilescu — Bădulescu, Costin — Cojocaru II — Contra Vasilescu — Covaci — Jean Abramovici — Murza — Ion Ion.

Un Tricolor: Popescu, Vasilescu — Zamfir Cimpoieru — Constantinescu — Blazian Fotescu — Stănescu — Bădescu — Costel Florescu — Dinulescu.

Din lumea cluburilor mici

● **COMISIA** districtuală va ţine astă seară la orele 20 şedinţa săptămânală.

Această şedinţă va fi şi ultima din acest sezon.

● IN urma matchului de juniori dintre Luceafărul şi Vergu care s'a terminat cu scorul de 6—5 în favoarea primilor clasamentul se prezintă astfel:

Juventus	9	7	2	0	33:12	16
Sp. Studenţesc	9	7	1	1	50:22	15
Macabi	9	4	3	2	29:18	11
A. G. E. R.	8	4	1	3	26:25	9
Ind. Iutei	8	3	3	2	30:17	9
Luceafărul	9	4	0	5	20:34	8
A. C. S. A.	9	3	2	4	27:23	8
Vergu	9	2	1	6	28:39	5
S. E. T.	9	1	2	6	19:34	4
Generala	9	0	1	8	8:52	1

SPECTACOLE

Teatre

OPERA ROMANA: Relache.
NAŢIONAL mat.: Ion al Vădanei; seara: Nu te iubesc.
STUDIO: Fericirea mea.
REGINA MARIA: Părinţii teribili.
SARINDAR mat.: Calul năzdrăvan; seara: Figurantul.
MUNCA ŞI VOE BUNA matineu: Păpuşa cu p. rupt şi Motanul; seara: Nuntă pe datorie.
COMOEDIA mat.: Două palme; seara: Marionete.
TEATRUL VESEL la Savoy: Părinele căţeilor.
ALHAMBRA: Pe frontul Alhambra numai noutăţi.
LIGA CULTURALA: Fiecare cum vede.
ALHAMBRA BABY (Pas. Comoedia): Alhambra Baby.
TEATRUL RELIGIOS: Maica Taisia.

Cinematografe

ARO: „O noapte de pomină" cu G. Timică şi Dina Cocea. Complectare: film cultural; jurnal
CARLTON: Trebue să mă iubeşti şi jurnal O.N.C. şi Fox.
SCALA: „Brigada Nordului" şi Jurnal Paramount.
TRIANON: Aventurile lui Hucklebery Fin şi Jurnal Paramount.
ARPA: „Crima din Linia Maginot".
FEMINA: Union Pacific.
SELECT: Cei trei muşchetari.
PALAS BULEVARD: Viaţa furată şi Infernul ingerilor.
REGAL: „Oraşul Blestemaţilor" şi Jurnal Paramount.
CAPITOL: Se aprind făcliile (film românesc) şi jurnal Metro.
FORUM: Nu vreau să mor şi Rendez-vouz pe Riviera.
ELISEE: Cheia de aur, jurnal O. N. C., Paramount şi dansuri şi cântece ruseşti.
OMNIA: Desmoşteniţii soartei şi Stan şi Bran în Fra Diavolo.
ROXY: Tarzan în exil, Jurnal Metro şi jurnal românesc.
RIALTO: In zori de zi şi Citadela.
AIDA: Jertfa supremă şi Honolulu.
AMERICAN: Adio d-le Chips şi Ţiganii.
BIZANTIN: Manej şi Alarmă 'n noapte.
BARCELONA: Răzbunare mexicană şi 100 de băeţi şi o fată.
CARMEN: Trei camarazi şi O crimă fără importanţă.
COTROCENI: Citadela şi Paris Melody.
DIANA: Contesa Walewska şi Bill Gazon.
DACIA: Sabotaj şi Femei în alb.
DICHIU: S. O. S. Tanger şi O familie trăznită.
NISSA: Zaza şi Olinda vieţii
FRANCLIN: Pentru patrie şi S. O. S. Tanger.
FLORIDA: Silvia şi Fracul verde.
EDISON: Monumentul indian, Tigrul din Esnapur şi Trupa Georgescu-Iaşi.
GRIVIŢEI: Jertfa supremă şi Honolulu.
GRAND: Suez şi Bulu (Tigrul alb).
GLORIA: Totul pentru dragoste şi Bengalli.
ILEANA: Cântecul dimineţei şi Tentaţie.
IZBANDA: Adio d-le Chips şi Pumnul de fier.
LIZEANU: Femei în lanţuri şi Manuela.
LUCIFER: Robin Hood şi O anumită femeie.
LIA: Nu vreau să mor şi Femei în alb.
MARCONI: Romanţa întunerecului, Evadatul din Alcatraz, Jurnal Paramount şi Trupa de re-
MODEL: Alarmă în noapte şi Uraganul.
MARNA: El şi ea, Cuibul fericirei şi Trupa Titi Mihăilescu.
MILANO: Bengalli şi Totul pentru dragoste.
MIORIŢA: Oameni de sacrificiu, Gangsterii din New-York şi Jurnal.
NISSA: Masca eternă şi Valsul nemuritor.
NERO: Cine a ucis pe Gail Preston şi Viena-Petrograd.
NONI: Fiul păcatului şi Bill Gazon.
ODEON: Triunghiul şi Misterele Africei.
PACHE: Contesa Walevska şi Andy Hardy iubeşte.
PARIS: Poveste tristă (film românesc), In vâltoarea valsului şi jurnal.
REX: Emigranţii şi Fecioarele nebune.
RAHOVA: Adio domnule Chips şi Andy Hardy iubeşte.
SPLENDID: Mandalai şi New-York sub teroare.
TRIUMF: Valsul nemuritor şi Hanul groazei.
TOMIS: Ora fatală şi Eroul din Far West.
UNIREA: Bosfor şi Indrăzneţul.
UNIC: Nu vreau să mor şi D-l şi d-na detectivi.
VOLGA: Aventuriera şi Vagabonzii.
VOLTA-BUZEŞTI: Serenada primăverii şi Andy Hardy iubeşte.
VENUS: Noaptea amintirilor, Păcat în Paradis şi Matchul de box cu Joe Louis şi Max Schmelling.
VERGU: Oameni de mâine şi D-nul şi d-na Detectiv.

Football Football Football Football Football Football Football Football

E nevoie de o pasăre Phoenix...

6. CARPAŢI n'a avut decât 13 jucători şi n'a putut face decât 10 modificări

Băimărenii au decepţionat, dar nu din vina sistemului de joc

O echipă în care marchează aproape numai extremele şi înaintaşul centru şi care nu are decât trei jolly-jockeri

DECEPŢIA

F. C. Carpaţi ne-a obicinuit în trecutul campionat cu o comportare constantă şi cu performanţe bune, indiferent dacă juca sau nu în deplasare.

Şi ne-a impresionat mai ales prin jocul său închis în apărare şi foarte periculos în atac, datorită unui sistem de joc corect aplicat.

In noul campionat, cel actual, băimărenii au avut o comportare modestă, cu prea mari oscilaţii, care au făcut să se spună — greşit — că sistemul de joc este o poveste.

Comportarea inegală credem că se datoreşte lipsei de moral, a insuficienţii atacului şi unor împrejurări protivnice, chiar şi străine.

Au început în nota lor obicinuită, adică excelent, dar după patru victorii consecutive, au urmat... necazuri: un draw, cinci eşecuri şi o singură victorie.

A terminat, deci, decepţionând. A primit prea multe goaluri faţă de trecut şi n'a străluclt a în alte dăţi. Adversarii au găsit mai mult sau mai puţin modul de joc pentru a sparge zidul de fier al apărării băimărene, altădată de nepătruns.

O transformare apare absolut necesară.

FINISH NEGATIV...

Iată, deci, activitatea destul de sbuciumată a băimărenilor:

CARPAŢI	— U. D. R.	2—0
	— VICTORIA	2—0
	— UNIREA TR.	3—0
	— RAPID	1—0
	— RIPENSIA	0—1
	— SP. STUD.	1—1
	— AMEFA	0—3
	— VENUS	0—4
	— CAMT	2—3
	— JUVENTUS	5—3
	— GLORIA CFR	0—1

Se remarcă linia descrescândă a comportării.

...ŞI IN CLASAMENT

Spuneam că a decepţionat acest F. C. Carpaţi realizând rezultate în contrast cu trecutul.

In clasament însă, băimărenii au fost prezenţi mereu în primele şase locuri:

Etapa	I: locul	4
Etapa	II: „	2
Etapa	III: „	1
Etapa	IV: „	1
Etapa	V: „	2
Etapa	VI: „	2
Etapa	VII: „	3
Etapa	VIII: „	5
Etapa	IX: „	6
Etapa	X: „	5
Etapa	XI: „	6

Şi aici se poate vedea că sfârşitul turului a găsit un „Carpaţi" vulnerabil.

NUMAI 13 JUCĂTORI INTR'UN SEZON!

Este, dealtfel, semnificativ faptul că băimărenii au utilizat în 11 matchuri numai 13 jucători (!):

Hevessy, Holtzmann, Damian, Szerennyi II, Ghidaly, Kert, Lucaciu, Hanga, Pernecky, Telegvy, Szőke, Gallis şi Fântâneanu.

Dintre aceştia, Hevessy, Holtzmann, Kert, Ghidaly, Damian, Lucaciu, Telegvy şi Pernecky au jucat în toate matchurile.

4 FORMAŢII, 10 MODIFICĂRI

Mai interesant este faptul că au prezentat — în total — patru formaţii, de 7 ori jucând cu echipa din etapa trecută.

Şi au operat numai 10 modificări. Nu-i vorbă însă, că şi cu 13 jucători nu se puteau face prea multe schimbări.

AU MARCAT EXTREMELE ŞI INAINTAŞUL CENTRU

Bilanţul strict al turului: 5 victorii, un match nul, 5 eşecuri, 16 goaluri date şi tot atâtea primite, scoate în evidenţă goal averageul:1.

Iar cele 16 goaluri sunt opera următorilor jucători:

5 goaluri: Lucaciu.

4 goaluri: Szőke şi Pernecky.

1 goal: Hanga, Telegvy şi... Golgoţi (C. A. M. T.), care a marcat în proprie poartă.

Cum se vede, Carpaţi dovedeşte cel mai bine sistemul de joc pe care-l aplică: 70% defensiv. 13 din cele 16 goluri marcate, sunt opera centrului înaintaş şi a extremelor, care — în mod permanent — se află mai aproape de porta adversă, în timp ce interii formează acel dublu V, iar halfii (centru şi special) sistemul defensiv în M.

JOLLY-JOCKER-II

Şi Carpaţi are însă, jolly-jockeri. Mai puţin, firesţe, dar destui:

Szöke, Hanga şi Telegvy.

Sunt, deci, cei mai puţin, poate.

MULTE VOIAJURI IN RETUR

La primăvară, Carpaţi va avea o misiune mai grea, deoarece va trebui să se deplaseze de 6 ori. Iată dealtfel, programul din retur al băimărenilor:

25 Februarie: cu UDR, la Reşiţa.
3 Martie: cu Victoria, la Cluj.
10 Martie: cu Unirea Tr., la Baia Mare.
24 Martie: cu Rapid, la Bucureşti.
21 Aprilie: cu Ripensia, la Baia Mare.
28: Aprilie: cu Sp. Studenţesc, la Bucureşti.
5 Mai: cu AMEFA, la Baia Mare.
12 Mai: cu Venus, la Bucureşti.
26 Mai: cu CAMT, la Baia Mare.
2 Iunie: cu Juventus, la Bucureşti.
9 Iunie: cu Gloria CFR, la Baia Mare.

— g. —

D. colonel Davilla a lucrat aseară cu comisiunea centrală a arbitrilor

D. colonel Th. Davilla vice preşedintele federaţiei de football a avut aseară o foarte importantă consfătuire cu comisiunea centrală a arbitrilor, la care a luat parte şi d. Liviu Iuga directorul technic al F. R. F. A.

Au fost discutate chestiuni în legătură cu programul returului campionatului naţional şi cu delegarea arbitrilor pentru matchurile viitoare.

Comisiunea se va întruni din nou Luni seara, când vor fi puse la punct amănuntele organizării şcolilor de arbitri pe cari toate districtele sunt obligate să le înfiinţeze în această iarnă, precum şi activitatea arbitrilor în timpul vacanţei.

Este probabil ca domnii general Vaccaro şi dr. Ginzery să se întâlnească la Roma...

(Urmare din pagina I-a)

conferinţa dela Budapesta va fi luat în discuţie şi un proect româno-ungar.

El va fi opus celui italian în cazul când acesta nu ar întruni adeziunile delegaţilor.

Proectul acesta va fi întocmit de M. L. Sz şi va fi făcut cunoscut F. R. F. A. înainte de conferinţă.

In el se va prevedea ca România să participe cu două echipe în noua competiţie a cupei Europei Centrale.

O EVENTUALITATE, CARE NU ESTE DELOC EXCLUSĂ

O altă eventualitate — cu un mare coeficient de probabilitate — este aceea ca la Budapesta să se ia în discuţie un proect, asupra căruia să fie de acord Italia, Ungaria şi România.

Intr'adevăr, în curând va pleca la Roma d. dr. Ginzery, ca reprezentant al M. L. Sz. pentru soluţionarea diverselor litigii dintre federaţia maghiară şi cea italiană.

Nu este deci exclus ca în capitala Italiei să aibă loc o întrevedere între d-nii general Vaccaro şi dr. Gin zery

Amănuntele şi condiţiile tehnice rămân însă să fie puse la punct la conferinţa dela Budapesta.

Ceeace este interesant e faptul că în acest caz conferinţa dela 13 şi 14 Ianuarie va fi în mod oficial o conferinţă a cupei Europei Centrale.

PUNCTUL DE VEDERE AL ROMÂNIEI

Ori care va fi ambianţa în care se vor desfăşura lucrările preliminare, în conferinţa dela Budapesta, federaţia noastră va apăra următorul punct de vedere.

Foot-ballul românesc trebue apreciat prin prizma ultimelor rezultate ale echipei naţionale şi a carierii echipelor noastre în cupa Europei Centrale.

Astfel, nu vom fi aşezaţi pe un plan cu totul secundar. Şi dacă nu vom putea participa cu acelaşi număr de echipe ca şi ţările fondatoare, diferenţa nu va fi mare.

Şi — după toate probabilităţile — F. R. F. A. va propune raportul 3:2.

BOEMIA-MORAVIA VOR FI ADMISE IN COMPETIŢIE DAR...

Roma, 13. — Referitor la cererea protectoratului de a fi admis în competiţie, unul din membrii directoriului federal a făcut o remarcă foarte interesantă:

„Soluţia — a declarat el — ar putea fi următoarea Boemia-Moravia să fie admise în competiţie sub rezerva ratificării conferinţei din primăvară.

Dacă la această conferinţă, care va avea misiunea să alcătuiască programul, federaţia cehă va produce garanţii suficiente că poate participa regulat în competiţie, acceptarea ei în C. E. C. să fie ratificată".

Nu este exclus ca această sugestie să fie însuşită de conferinţa dela Budapesta.

Aceasta este situaţia în momentul de faţă. Desigur, nu este exclusă nici o schimbare. Din contră. sunt foarte probabile unele schimbări importante.

PEPELEA, mijlocaşul centru al D. V. A.-ului, solicitat de mai multe cluburi din divizia naţională A

Echipa gălăţeană D. V. A., una din cele mai bune din seria IV-a a diviziei naţionale B, posedă câţiva jucători de valoare, cari au fost obiectul atenţiei multora din cluburile divizionare A.

Gloria C. F. R. de pildă, a tratat la începutul campionatului actual cu Iurcă, un fundaş din cei mai buni. Ulterior, divizionarii A au pus ochii pe Pepelea, mijlocaşul centru al D.V.A.-ului. Acesta, un tânăr de 20 ani, — unul din cei mai buni juniori ai taberii de vara trecută de la Braşov, este însă solicitat şi de alte cluburi din divizia A, fie din B.

Până acum Gloria C.F.R. nu a făcut o ofertă definitivă, aşa încât n'ar fi de mirare ca până la urmă Pepelea să fie achiziţionat de alt club.

Jucătorii din lotul Capitalei convocaţi la F.R.F.A.

Jucătorii din lotul oraşului Bucureşti, mai jos notaţi, trebue să se prezinte de urgenţă la F. R. F. A. str. Batiştei 35 la biuroul Selecţioneurului Unic.

Mihăilescu Ion, Beffa Th. (Sportul Studenţesc).
Auer Ştefan (F. C. Rapid).
Dragomirescu Ioan, Prassler (Juventus).
Dumitrescu Iony, Mihăilescu Lulu, (Unirea Tricolor).

COMISIA DISTRICTUALA DE ARBITRI BUCUREŞTI

Comunicat

Toţi cei ce au depus cereri pentru a se înscri la şcoala de arbitri sunt rugaţi ca Vineri 15 Decembrie a. c. orele 20, să fie prezenţi la Districtul de football Bucureşti în str. Vasile Lascar nr 9.

Contestaţiile grupărilor S.S.M.R. şi C. S. Tg. Mureş la jocurile cu Universitatea amânate din nou

Comisiunea campionatului naţional urma să judece aseară câteva chestiuni foarte importante, în legătură cu turul campionatului actual.

Cu deosebire interesante sunt două contestaţii, introduse de grupările S. S. M. R. şi C. S. Tg.-Mureş la jocurile cu Universitatea.

Din cauza descompletării comisiunei, cele două contestaţii n'au fost judecate, fiind amânate pentru şedinţa, care se va ţine Marţea viitoare.

De altfel, în şedinţa de eri n'au fost rezolvate decât câteva litigii financiare de minimă importanţă, restul proceselor fiind amânate.

Dela şcoala naţională de antrenori

Eri au fost următoarele cursuri la Şcoala Naţională de Antrenori.

Dela 3—4. Domnul profesor Ion Coja a vorbit despre gimnastica jucătorilor de football în timpul vacanţei de Iarnă.

Dela 4—5. In continuare la lecţia practică a executat practic cu elevii şcoalei o parte din exerciţiile recomandate la lcţia teoretică.

Dela 5—6. Domnul dr. Adrian a recapitulare teoretică asupra materiilor predate până acum în vederea examenelor parţiale seziunea Decembrie.

Dela 6—7. In a doua oră d. dr. Ionescu a pus elevii la probele practice de masaj aceasta tot în vederea exmenului parţial dela 20 Decembrie crt.

*

Azi au loc următoarele cursuri.

Dela 3—5 Masaj cu d. dr. Adrian Ionescu.

Dela 5—6 Fiziologia cu d. dr. Traian Dumitrescu.

Dela 6—7 Psihologia cu d. profesor Zapan.

A T L E T I S M

ANUL ATLETIC 1939

800 METRI

Clasica cursă de demifond a însemnat în acest an consacrarea definitivă a celui mai bun produs al atletismului românesc în această specialitate. Este vorba de Gh. Kiss și ridicarea unei alte mare speranțe a demifondului, Tâlmaciu.

Gh. Kiss a început modest; acum câțiva ani el figura în coada clasamentului. Pe an ce trece, el se impunea săltând de la ultimul loc (1936) la al cincilea în 1937 spre a ajunge al doilea anul trecut și pentru a fi fruntașul specialiștilor în 1939.

In urma lui Kiss, s'au impus cinci juniori, în frunte cu Tâlmaciu. Această descoperire a clubului Leonida s'a dovedit a fi un mare talent; rămâne de văzut cât de serios, perseverent și bine îndrumat va fi recordmanul național de juniori, căci în atletism acești trei factori constituesc cheia succesului.

Atletul din Reșița, Acsay, timișoreanul Neuman, rădăuțeanul Tudor și venusistul Cranț sunt ceilalți juniori care s'au impus și pe care va trebui să-i urmărim cu toată atenția în viitorul sezon.

Lăpușan în sensibil regres iar pe Nemes nu-l mai vedem nici în locul al zecelea.

In general, constatăm un progres și cifrele de mai jos dovedesc cu prisosință această afirmație.

1939	1938	1937	1936
Kiss 1 m. 56 s. 4	Lăpușan 1 m. 58 s. 8	Nemeș 1 m. 58 s. 5	Manea 2 m. 03 s.
Tâlmaciu 2 m. 01 s. 1	Kiss 1 m. 59 s. 1	Lăpușan 1 m. 59 s. 2	Lăpușan 2 m. 03 s.
Radu I. 2 m. 02 s. 6	Nemeș 2 m. 01 s.	Necula 2 m. 02 s. 6	Link 2 m. 05 s.
Acsay 2 m. 03 s. 3	Ahmed 2 m. 03 s. 6	P. Ruck 2 m. 04 s.	Lazăr 2 m. 58 s.
Lăpușan 2 m. 03 s. 4	Fischer 2 m. 03 s. 8	Kiss 2 m. 05	Brenndorfer 2 m. 06 s.
Ahmed 2 m. 03 s. 5	Twardochlieb 2 m. 06 s. 1	Breundorfer 2 m. 06 s.	Dudaș 2 m. 08 s.
Neuman 2 m. 04 s. 9	Iordan 2 m. 07 s. 3	Beran 2 m. 07 s. 4	Necula 2 m. 08 s.
Szurd 2 m. 05 s. 3	Nyaguly 2 m. 08 s.	I. Ruck 2 m. 08 s.	Bindea 2 m. 08 s. 2
Tudor 2 m. 05 s. 5	Granopièrre 2 m. 08 s.	Fischer 2 m. 09 s. 6	Grand pièrre 2 m. 08 s. 2
Conț 2 m. 06 s. 8	I. Negrescu 2 m. 08 s. 1	Bindea 2 m. 09 s. 6	Botez 2 m. 08 s. 3
			Kiss 2 m. 8 s. 4

Triatlon atletic

Un prieten de optsprezece ani mă ruga, după două luni de atletism, să nu uit să-l înscriu la... decatlon. Ca să mă convingă de o viitoare bună comportare, mi-a și notat performanțele maxime, pe care eu a trebuit să recunosc că le putea realiza, făcând câte o probă la fiece concurs duminical.

Și ca prietenul meu sunt mulți. Ne pricepem la o probă, două, dar voim să le facem pe toate zece. Am auzit odată spunând pe un începător:

— „Știi, sunt în mare formă. ..ș câștiga ușor... decalogul". De nu l-a câștigat, îi recomandăm, tardiv ce-i drept, măcar să-l respecte.

Pentru un tânăr, o tânără, e într'adevăr o plăcere să se manifeste polilateral. Și fiind decatlonul fură timp și risipește energii, vom indica triatlonul ca fiind mai nimerit.

Acest triatlon ar trebui să cuprindă: O alergare de viteză și anume 100 m., o aruncare, natural greutatea, pentrucă aruncarea suliței sau a discului (imprudent programate la concursurile pentru copii) cere un stagiu atletic, cunoașterea elementarului tehnic, în fine o săritură, și noi suntem pentru înălțime. Dece înălțime și nu lungime? Pentru simplul și sfântul motiv că lungimea e pentru cei cu viteză o nouă alergare. Ori înălțimea e cu totul altceva. E detentă, elasticitate, mlădiere. Avem așadar:

sută—viteză
greutate—forță
înălțime—elasticitate, detentă.

Triatlonul e prima etapă a celor dotați cu calități complete de atlet. Urmează o etapă mai puțin dificilă, aceea a pentatlonului și în sfârșit, când experiența ți-a tâlmăcit ca un profesor iscusit, nedumeririle începutului, poți trece la acel Zehnkampf care l-a consacrat pe Glenn Morris.

O altă formulă a triatlonului — căci triatlonul are și el ca ori ce poezie bună — variante — pune în program: 200 m. prăjină-disc și-o spunem dela început, e mult mai greu de disputat la noi.

Pentru footballiști și rugbyști triatlonul ar da asemeni mult discutatului brevet, un certificat de bună purtare... atletică.

D. Baicu preconizează disputarea unui concurs special de aruncări și sărituri — odată cu campionatele naționale de ștafetă și maraton în care atletul poate alege, după voe trei probe din cele patru (de pildă pentru un aruncător: greutate, disc, suliță, ciocan).

Anul acesta am avut un pentatlon junior. Iar la anul vom avea cu voia F. R. A.-ului, numeroase triatloane de juniori, fete, seniori. Și să nu uităm triatlonul de sărituri și aruncări.

Virgil Ludu

Viforul Dacia începe azi antrenamentul de sală

● VIFORUL DACIA convoacă pentru azi Joi 14 Dec. între orele 17—21 pe toți atleții săi la antrenament la sala de gimnastică a Școlii Evanghelice din str. Luterană.

Antrenamentele vor fi conduse de domni profesori de educație fizică Ferdinand Calistrat între orele 17—19 de Aurel Lupan între orele 19—21.

C I C L I S M

Lipsa cadrelor noui

Pe marginea unei mentalități

Scriam într'un număr trecut despre o acută problemă a zilei: mai multă atenție tinerilor.

Cu acest prilej subliniam însemnătatea probelor întrucât ele sunt sortite să aducă, — se speră — o primenire a actualelor cadre.

Și, în adevăr, actualele cadre sunt... bătrâne nu ca vârstă, ci ca activitate sportivă, fără ca alte elemente să înlocuiască sau să egaleze pe eternii Țapu, Tudose, Mormocea și alții.

E drept s'au ridicat câțiva, dar foarte puțini până la nivelul celor vechi. Acești câțiva, îngrozitor de puțini pentru o perioadă de trei ani, — ca să nu spunem mai mult, îi poți număra pe degete. Și anume ei sunt: Steinhardt, campion; N. Dragomir, campion; Gociman, campion, iar pentru ași de talie secundă cităm pe Norhadian și Cr. Teodorescu, — dar mersul lor este foarte oscilatoriu, astfel că rămân elemente bune, dar nu foarte bune, asa cum ar fi putut fi.

Desigur însă că în ciclism, pentru a ajunge sus de tot, se cere o serie de sacrificii, pe care foarte puține alte sporturi le cer, ceeace face ca mulți tineri destonici să nu poată ajunge acolo unde aspiră și unde prin calitățile lor ar putea fi.

Insă asupra sacrificiilor materiale ce le cere ciclismul vom insista altcândva, când vom arăta cât costă un sezon ciclist, în medie, o săptămână de antrenament sau numai o singură cursă.

Astăzi însă vom expune o mentalitate total greșită a cicliștilor vechi.

Și anume: cicliștii vechi, geloși pe munca depusă ani de-arândul, pentru a acumula cunoștințe și toate acele însușiri și priceperi care intră în fildeș, privind cu nepăsare cuvântul tehnică sau tactică, se închid ca într'un turn de cum proaspeții sosiți în ale pedalei bâjbie să afle calea care săi ducă la o asimilare a cilismului, a meșteșugului acestui sport, căci este în adevăr un meșteșug orice sport.

Se abat neofiții într'un întuneric dureros, din care numai intuiția îi scoate pe unii sau faptul că au știut să tragă cu urechia la o discuție tehnică, au știut să... fure din meșteșugul celor „bătrâni".

Considerându-i rivali, sau viitorii inși care vor stinge sclipirea actualei lor stele, așii se complac într'o muțenie rău intenționată.

Lor, așilor, li se incumbă datoria să-și ia ficeare câte unul, doi sau chiar mai mulți elevi în ciclism, să se ocupe de ei, să-i formeze, să-i învețe tainele pedalei, căci sunt atâtea, și apoi când „elevii" lor de maeștri va fi cu atât mai mare.

E o realitate cât se poate de tristă.

O mentalitate profund eronată care este și ea o cauză a prea încetei primeneri a cadrelor velocipedice.

In fața acestor puncte de vedere, nu ne rămâne altceva de făcut decât să atragem atenția tuturor cicliștilor de datoria pe care o au de a forma pe vară măcar un... satelit dacă nu mai mulți.

Vor face o operă frumoasă, iar satisfacția lor chiar dacă s'ar întâmpla să fie învinși de propriul lor elev, va fi cu atât mai mare, — dacă bine înțeles știe ce este un fapt frumos, un lucru înfăptuit desinteresat pentru o cauză. pentru o ideie. — em. i. —

BASKET-VOLLEY-BALL

„Doctorii" la lucru

In numărul trecut, am arătat modul cum federația de basket-ball a reușit să rezolve problema selecțiunei echipelor pentru matchurile cu italienii.

Urmarea a fost că cei mai mulți din jucători n'au prezentat la primul antrenament oficial.

Este păcat că intențiile bune ale d-lui Angelescu, președintele federației sunt anihilate de domnii din diversele comitete cari nu fac altceva decât să-i îngreuneze misiunea.

Credem că nu există federație care să aibă mai multe nume străine la conducere ca aceia de basket ball și volley bail.

Dar nu acesta este obiectul prezentului articol.

La antrenamentul de Marți nu au luat parte decât câțiva jucători.

Ora târzie când a fost fixat nu putea conveni tinerelor jucătoare cât și majorității jucătorilor.

Pe de altă parte, „doctorii" au fost prezenți și au început să facă primul antrenament. „Specialistul", d. Krantz, a explicat partea technică a jocului de basket ball.

Sfaturile d-sale au fost bine primite de jucători, dată fiind marea d-sale competență în materia aceasta.

D. Pârvulescu specialist în regulamente, a studiat din nou problema câștigării matchului C. F. R. —V. S. C.

Până la urmă, a găsit soluția: suspendarea jucătorilor dela V. S. C. cari n'au venit la antrenament.

Prin aceasta ne scutește să mai asistăm cel puțin la o a cincea finală.

In fine în entuziasmul tuturor ședința a fost ridicată.

ION T. POPOVICI

Sportul Studențesc și V.S.C. au hotărît retragerea din federație

La ședința comună delegații cluburilor Sportul Studențesc și V. S. C. au luat următoarele hotărâri:

1. Retragerea din federația de Basket ball și volley ball, în caz că federația nu înțelege să le dea dreptate.

2. Inaintarea unui memoriu la Federația de specialitate în care să se arate motivele comune pentru care fac acest lucru.

3. In viitor, ambele grupări vor activa în cadrul Frontului Național Studențesc.

Cupa „Grozăvescu" a fost retrasă

Donatorii cunoscutei cupe „Grozăvescu" de basketball sezisându-se de modul cum federația de specialitate a înțeles să judece diversele apeluri ale clubului C. F. R., au luat hotărârea să retragă trofeul oferit și să-l acorde grupării V. S. C., care l-a câștigat până acum de trei ori pe teren.

R U G B Y

Pe marginea clasamentului de toamnă

Stadiul Român

Fosta echipă a regretatului Nea Nae Mărăscu, din nou în formă mare

Incepând cu numărul de astăzi vom face zilnic reveniri pe marginea clasamentului de toamnă.

Prima cinste se cuvine Stadiului Român care se află în fruntea clasamentului fără nicio înfrângere.

Echipa regretatului Nea Nae Mărăscu s'a dovedit numai în matchurile de campionat o fi cea mai în formă echipă.

După ce în prima etapă a campionatului a dispus de eternu-i rival Vif. Dacia, a câștigat de două ori prin neprezentarea adversarului.

Singura echipă cu care a făcut scor strâns este a C. F. R.-ului.

REZULTATELE OBȚINUTE

Stadiul Român : Vif.Dacia 13-3.

Stadiul Român : Victoria 3-0 (forfait Victoria.

Stadiul Român : C. F. R. 13-10.

Stadiul Român : R. C. B. 3-0 (forfait R. C. B.)

După cum se vede în afară de matchurile cu Vif. Dacia și C. F. R., stadiul Român a avut matchuri ușoare. Asta nu înseamnă că nu merită primul loc.

Echipa Stadiului Român are astăzi cel mai spectaculos joc; șarje cu mingea la mână pe trei sferturi și înaintare, dribling și joc de tușe.

Jocul spectaculos și technica ce o au jucătorii stadiști se datorește multor turnee făcute în străinătate.

In cadrul cupei „General Gabriel Marinescu", în care plecase mare favorit, a fost învins în sferturi de finală de T. C. R. cu 6-3.

Forma slabă a jucătorilor a fost trecătoare, astfel în următoarele matchuri, jucătorii și-au găsit cadența, învingând fără mare dificultate adversarii, trecând pe merit în fruntea clasamentului, fără nicium joc pierdut, totalizând 12 puncte.

JUCATORII CARI AU FORMAT ECHIPA

Tudor Ion, Virgil Ion, A. Gobay, Art. Vogel, Cornel și Virgil Munteanu, Andronache, Turuț, Gică Ionecu, Vardala, Scarlat, Blașek, Bell Mircea, Bianco, Umberto, Ghiondea, Puiu Argeșiu, Slobozeanu.

Florin Brătan

Un Comunicat al Sp. Studențesc

Primim, cu rugămintea de a publica, următoarele:

Comitetul secției de rugby a Sportului Studențesc a citit cu surprindere în gazete, că doi jucători ai echipei sale prime vor pleca cu Stadiul Român în turneul din Italia. Despre această plecare comitetul Sportului Studențesc nu are nici o cunoștință, n'a fost sesizat prin nici o cerere de către nimeni și n'a dat vreo aprobare în acest sens. Este drept că acum câteva zile Stadiul Român a lansat prin gazete, un anunț, gen mică-publicitate, prin care căuta câțiva jucători pentru a-și completa și întări echipa. Sportul Studențesc însă nu poate îngădui ca jucătorii săi să fie asimilați șomeurilor și recoltați prin astfel de procedee cari n'au nimic comun cu relațiile amicale ce trebuesc să domnească între cluburile amatoare ale Federației de Rugby.

Totdeodată Comitetul Sportului Studențesc anunță că interzice oricărui jucător al său de a pleca în vreun turneu în străinătate, fără aprobarea sa prealabilă.

COMITETUL SPORTULUI STUDENȚESC RUGBY

S K Y

Skiul românesc la o etapă hotărîtoare

Astăzi, instructorii de ski se adună la Predeal, în vederea cursului dela Diham

Astăzi urmează să se prezinte la Predeal instructorii Federației, delegații Străjei Țării și Pregătirei Premilitare pentru cursul de unificare a metodei de predare a skiului care va începe în mod oficial mâine la muntele Diham.

Organizarea acestui curs pare că va constitui un pas hotărâtor în alcătuirea unei pedagogii a skiului românesc și va servi ca bază în determinarea unei tehnice a skiului adaptat temperamentului și configurației terenului românesc.

La cursul care începe mâine urmează să se prezinte toți instructorii vechi în număr de circa 40, câte un reprezentant de club care va absolvi cursul cu titlul de instructor ajutor, delegați din partea Străjei Țării în număr de zece și reprezentanți ai pregătirei premilitare.

Dăm mai jos lista celor care și-au anunțat participarea la curs.

Iulian Mircea, insp. premilitar; Clinciu Petre, insp. premilitar; Gal Andrei, insp. premilitar; Vodă Ioan, insp. premilitar; Moldoveanu Iuliu, insp. premilitar; Rinzler Eduard, Cl. sp. Muncitorul Cernăuți; Andricioaia Vasile As. Sp. Astra Brașov; Adămuță Ion, As. Sp. Astra Brașov; dr. Vasile Huza, Universitatea Cluj; Eugen Pop, Universitatea Cluj; Nan Ioan, Ski Cluj București; Walter Eugen, Ski Club București; Moga Ioan, Ski Club București; Drocsa Emeric, Soc. Carpat. Ardeleana; Daradics Andrei, Soc. Carpat. Ardeleana; Baczoni Geza, Soc. Carpat. Ardeleana; Krubl Friderich, U.D.R. Reșița; von Krawiecki Erwin, Soc. de ski Sibiu S.K.V.; dr. Phleps Hellmut, Soc. de Ski Sibiu S.K.V.; Speck Gustav, Soc. de Ski Sibiu S.K.V.; Salmen Adolf, Soc. de Ski Sibiu S.K.V.; Brandsch Georg, Soc. de Ski Sibiu S.K.V.; Engber Samuel, Soc de Ski Sibiu S.K.V.; Zacharias Willy, Soc. de Ski Sibiu S.K.V.; Speck Robert, Soc. de Ski Sibiu S.K.V.; Armbruster Alfred, Soc. de Ski Dorna; Grigorovici Const. Soc. de Ski Dorna; Ion Arnăut, Uzinele Electrice Cluj; Pasca Vilhelm, Uzinele Electrice Cluj; Hinorani Iosif, Encian Brașov; Ordogh Alex., Encian Brașov; ing. Csaszar Eugen, Harghita Odorhei; Csikmantori Otto, Harghita Odorhei; Szakatas Zoltan, Harghita Odorhei; Kovacsy Gh., Cl. Turistic Brașov; Szekely Eugen, Cl. Turistic Brașov; Ujsaghi Gavril, Cl. Turistic Brașov; Csegezi Anton, Cl. Turistic Brașov; Kijatz Zoltan, Cl. Turistic Brașov; Imreh Bela, Cl. Turistic Brașov; Tuma Bruno, Metalo Sp. Ferdinand; Corenl Stanciu, Metalo Sp. Ferdinand; Kurt Binder K.S.V.; Arnold Thiess, K.S.V.; Klaus Kreales, K.S.V.; Horst Schesser, K.S.V.; Martini Nicolaus, K.S.V.; Richter Kurt, Cl. German București; Phleps Hermuth, Cl. German București; Zink Gustav, Cl. German București; d-na Fritsch Hertha, Cl. German București; dr. Sidorovici Vladimir, Cl. German București; Simonis Helmut, Cl. German București; Iosif Covaci, I.A.R.; Toma Boerescu, I.A.R.; Dan Busuioc, T.C.R.; Sorin Tulea, T.C.R.; Gheorghe Loga, As. Sp. Municipiul Brașov; Virgil Voicu, As. Sp. Municipal Brașov; Munteanu Vasile, As. Sp. Municipiul Brașov; Reinhard Gunther, Ski Cl. Prahova; Gustav Weltzer, Cl. Sp. Reghin; Moise Simion, Malaxa Tohanu Vechiu; Gurău Vasile, Malaxa Tohanu Vechiu; Grabowski Robert, Sect. Sport. Muncitor, Reșița; Arh. Balș Ștefan, Tennis Club Român; Heinz Zell, Cl. German de Ski București; Kraft W., Cl. German de Ski București; d-na Anna Zink, Cl. German de Ski București; Gh. Zapada, Amicii Predealului; Alex. Iacob, Amici Predealului; Gh. Tampa, Amicii Predealului; Eudoxiu Scarlat, Amicii Predealului; Toma Nicolae, Amicii Predealului; Teodoru Lepădatu, Amicii Predealului; Eugeniu Mateescu, Amicii Predealului; Cornelia Pisoski, Amicii Predealului; Cornelia M Gaiser, Ski Club București; Binder Ronald, Muncitorul Cernăuți; Ganea D. Dumitru, Caraiman; Covaci Adalber, Cl. Turistic Banat; Hudek Ștefan, Asoc. Turist. Reșița; Fabini Eugen, As. Sp. Metropola; Petrescu Gheorghe, As. Sp. Metropola; Balș Ioan, T.C.R.; Balș Matei, T.C.R.; Faur Teofil, Straja Țării; Mătușa Gh., Cl. Sp. Reghin; Șerban Gh., Cl. Sp. Reghin; Herseny, Cl. Sp. Reghin; Bilint, Cl. Sp. Reghin; Dancus, Cl. Sp. Reghin; Aslău A., Cl. Sp. Reghin; Gheorghiu Șt., Cl. Sp. Reghin; Av. Nicolau V., Ski club Prahova.

T E N N I S

CUNOSCUȚII TENNISMENI AMERICANI

MAKO ȘI SABIN suspendați pentru călcarea regulilor amatorismului

Ei vor trece însă, la profesionism

NEW-YORK. — Comitetul executiv al federației americane de tennis a suspendat până la 9 Februarie 1940 pe jucătorii Gene Mako și Wayne Sabin, vinovați de a fi călcat regulile amatorismului. Mako și Sabin au acceptat speze de ședere dela mai multe grupări, pentru o perioadă superioară celei de 8 săptămâni, autorizată de federația internațională. De altă parte, au acceptat ca speze de voiaj, sume cu mult peste cele prevăzute de federația americană.

Este pentru prima dată când federația din Statele Unite s'a arătat atât de indulgentă față de infracțiuni similare, pentrucă în trecut jucătorii care le-au comis, au fost declarați profesioniști. Acesta a fost cazul lui Tilden.

Acum se șoptește că Mako și Sabin au intenția să treacă la profesionism.

14 ani de curse

„Viața mea sportivă"

de NICULAE ION ȚAPU

Prima bicicletă: o rablă; prima victorie... Câteva sticle cu bere.—O singură dorință: bicicleta.—In luptă... cu părinții

Țapu este, fără îndoială, cea mai reprezentativă figură a ciclismului nostru, — în momentul de față.

14 ani de curse formează o performanță cu care nu se poate lăuda nimeni altul.

Și nu sunt numai 14 ani de goană, cu rezultate mai mult sau mai puțin demne, ci un șir de performanțe alese.

Țapu a înscris o epocă în cartea ciclismului nostru. E o figură pe care numai Tudose, care se află la al 8-lea an de rodnică activitate, e pe cale s'o egaleze, s'o întreacă chiar.

De talie mijlocie, 1,66 m., 65 kgr., slab, dar vânjos, cu fața osoasă, cu doi ochi vioi, șireți, Țapu este un fiu al Jilavei, șlefuit la București. O frunte mai mult înaltă, plină de linii transversale, de sub care țâșnește abundent un nas coroiat străjuind o gură largă, veșnic deschisă într'un râs lăbărțat, care-i tatuiază toată fața cu multe cute, lăsând să se vadă o serie de clape de pian: dinții, — de sub care ese în afară violent și cărnoasă buza inferioară.

Isteț, de o inteligență nativă, populară, Țapu, prin felul său vecinic vesel, vecinic pornit pe glume și bancuri, este un ins simpatic, el distrându-te mereu cu tot felul de snoave, fie din viața lui — firește, înflorite, — fie auzite aiurea.

De altfel temperamentul său, mereu însorit este, poate, și secretul multor performanțe și al faptului că la 33 ani el este la fel de entuziasmat ca la primii pași în ale velocipediei și nu ezită de fel să mărturisească, fără jenă, că și astăzi, în ajunul curselor importante, are trac, întocmai ca un începător.

Este poate în această latură emotivă a sa ceva din faimosul foc sacru pe care puțini îl au și care conduce pe individ la isprăvi mari, datorită unei pasiuni împinsă până la patimă pentru sportul favorit.

Gălăgios în viața de toate zilele, guraliv nevoie mare, așa este și în curse, mascând momentul greu printr'o falsă bună dispoziție.

Aci e pe potecă, când pe dreapta, când pe stânga, aci e pe șosea, în coada plutonului, sau în cap, cu ochii în patru, ferindu-se să nu spargă cauciucurile, speculând orice clipă, orice neatenție, un șir de căruțe, o mașină care a lăsat praf pe șosea, etc. etc.

Povestea vieții lui sportive, scrisă cu vorbe simple, așa cum și-a amintit-o și a spus-o, poate fi un exemplu pentru tinerii cicliști și o lectură destul de plăcută pentru cititorii acestei rubrici.

Să-i dăm deci cuvântul șoferului dela „Gaz și Electricitate", să-și povestească peripețiile și realizările a 14 ani de curse din viața sa sportivă.

NIȘTE... SUPRA-OAMENI

Sunt născut în ziua de 30 Mai, anul 1907, în comuna Jilava, — își începe Țapu povestirea.

Aveam 15 ani când am văzut prima cursă de biciclete trecând prin satul meu.

Când i-am văzut, m'am minunat tare mult, cum pot acești oameni să fugă atât de repede și mai ales o distanță atât de mare.

Am crezut, un timp, că nu sunt oameni normali, mai cu seamă că printre ei văzusem și unul care pedala numai cu un picior.

Am stat, în șosea, până s'au întors.

Am simțit atunci ceva nedeslușit care m'a ars pe suflet. Din ziua aceea, în fiecare sărbătoare, stam ceasuri întregi pe linie (n. r. șosea, în limbajul local), să văd dacă mai trec.

Și de câte ori îi vedeam trecând, simțeam din nou acelaș lucru: o arsură mai jos de coșul pieptului și par'că începea să mi se facă rău dela stomac.

Aveam o bucurie mare.

Și astfel s'a născut, în mine, o dorință fierbinte: să am și eu, bicicletă.

PRIMA BICICLETA, — O RABLA...

Intr'o bună zi fratele meu mai mare a venit cu o bicicletă.

O rablă, cârpăcită în zece locuri, grea. Dar pe atunci bucuria mea era mult prea mare ca să mai pot lua în seamă toate astea.

De când cu bicicleta, — se terminase și cu lucrul meu. Nu mai mi-era gândul decât la bicicletă. Cei de acasă îmi făceau scandal în fiecare zi și mă amenințau că-mi vor face praf, bicicleta, cu toporul.

Atunci lucram de frica... toporului și așteptam Duminica, stând ca pe jăratec, iar zilele treceau greu, ca niște ani.

Insă, când venea Duminica, nimeni nu era mai fericit ca mine... mă plimbam pe bicicletă.

ȘMECHER DE MIC...

Se întâmpla câte odată ca tocmai Duminica fratele meu să aibe treabă la București și atunci eu, de teama că voi rămâne o sărbătoare fără bicicletă, îi înțepam cauciucurile de cu seară, iar el, grăbit, dimineața, renunța să mai cârpească și pleca cu autobuzul de Vidra-București.

Eu reparam cauciucurile și, îmbrăcat de sărbătoare, plecam, cu pălăria de pae pe cap, în satele vecine unde erau nunți, ca să fac pe grozavu'.

Mă întorceam seara frânt de oboseală, murdar pe haine, pe mâini, pentru că lanțul se întâmpla să sară și cum era uns cu o unsoare specială, — aflată de mine, — *păcură* din cutia tatei dela căruță — este lesne de înțeles cum arătam.

Uneori veneam noaptea târziu, pe jos, ducând bicicleta de „căpăstru", căci nu mai aveam cu ce o repara și era și întuneric.

Ceartă, gălăgie, bătaie chiar, dar până Duminica următoare treceau toate.

PRIMA VICTORIE: CATEVA STICLE CU BERE

Intr'o zi, s'a întâmplat să fie una din nunțile la care mă duceam și câțiva bicicliști, dar nu „cursieri".

Din una alta, hai să facă o întrecere. Invingător a eșit unul din ei; nu mai știu cum îl chiamă, dar era tare țanțoș.

Eu, încrezându-mă în forțele mele, i-am propus să facă o întrecere și cu mine. Dar de data asta n'a mai fost pe degeaba, ci pe 5 sticle de bere, cum a cerut el, plătite dinainte de amândoi, învingătorul urmând să-și ia banii înapoi.

Și învingătorul am fost eu, spre dezolarea țanțoșului meu rival.

Un altul dintre ei a spus să fac o întrecere cu el pe 10 sticle de bere.

Și pe astea tot eu le-am câștigat.

De atunci, am prins gustul întrecerilor și poate că și al... berii, căci în noaptea aceea am căzut frânt, îmbătat și de victorii și de... premii.

(Va urma)

(Redactarea **Emil Iencec**)

UN DOCUMENT... „PREISTORIC"

Țapu și prima sa „mașină", rabla din 1925, în Cișmigiu. Se poate observa cât de mândru e și cum și-a aranjat grijuliu, vestita sa pălărie de paie, pe ghidon, ca să fie cât mai în... bătaia obiectivului. Nu lipsește nici nota de gomă: „papionul", ghetele cu elastic și toculețe și nici inelul din deget...

N A T A Ț I E

Recordurile mondiale omologate

DOAMNE

CRAWL

100 y:	Ilveger	Danemarca	0:59.7	1939	Aarhus
100 m:	den Quden	Olanda	1:04.6	1936	Amsterdam
200 m:	Ilveger	Danemarca	2:21.7	1938	Aarhus
220 y:	den Quden	Olanda	2:27.6	1934	Dundee
300 y:	Ilveger	Danemarca	3:25.6	1938	Kopenhaga
300 m:	Ilveger	Danemarca	3:46.9	1938	Kopenhaga
400 m:	Ilveger	Danemarca	5:06.1	1938	Kopenhaga
440 y:	Ilveger	Danemarca	5:12.8	1937	Kopenhaga
500 m:	Ilveger	Danemarca	6:34.3	1939	Kopenhaga
800 m:	Ilveger	Danemarca	11:11.7	1936	Aarhus
880 m:	Ilveger	Danemarca	11:16.1	1937	Stockholm
1000 y:	Ilveger	Danemarca	12:36	1938	Helsingör
1000 m:	Ilveger	Danemarca	14:12.3	1937	Helsingör
1500 m:	Ilveger	Danemarca	21:45.7	1938	Helsingör
1609 m:	Ilveger	Danemarca	23:11.5	1938	Helsingör

BRASSE

100 y:	Heeselaars	Olanda	1:16.6	1939	Rotterdam
100 m:	Hölzner	Germania	1:20.2	1936	Plauen
200 y:	Waalberg	Olanda	2:40.3	1939	Amsterdam
200 m:	Waalberg	Olanda	2:56.9	1937	Xent
400 m:	Sörensen	Danemarca	6:16.2	1939	Kopenhaga
500 m:	Sörensen	Danemarca	7:58.8	1939	Kopenhaga

SPATE

100 y:	Van Feggelen	Olanda	1:07.0	1939	Amsterdan
	C. Kint	Olanda	1:05.1	1939	Rotterdam
100 m:	Van Feggelen	Olanda	1:12.9	1938	Antwerpen
	C. Kint	Olanda	1:10.9	1939	Rotterdam
150 y:	Van Feggelen	Olanda	1:43.3	1938	Amsterdam
200 m:	Van Feggelen	Olanda	2:39	1939	Amsterdan
400 m:	Van Feggelen	Olanda	5:41.4	1938	Amsterdam

ȘTAFETA

4×100 y Danemarca (K. Ove-Petersen, B. Ove Petersen, Jese, Mickelson) 4:03.1 1939 Kopenhaga.

4×100 m Danemarca Arndt, Kraft, B. Ove. Petersen, Ilveger) 4:27.6 1938 Kopenhaga.

Recordurile lui C. Kint nu sunt încă omologate

PAGINA HIPISMULUI

Câştigurile pur sângilor de doi ani

arată, cu foarte mici excepţii adevăratul raport de forţe dintre cai

Pentru a stabili un clasament al cailor de pur sânge, este neapărat nevoe de părerea handicapeurului oficial, acel jongleur al kilogramelor.

Foate rare sunt cazurile, când un clasament al câştigurilor arată valoarea reală între cai, pentrucă alergările nu sunt câştigate totdeauna de cei mai buni şi pentrucă de foarte multe ori, caii buni — pentru a fi menajaţi — aleargă puţin.

In generaţia mânjilor noştri, clasamentul întocmit după câştiguri, arată însă raportul dintre cai, cu foarte multă veracitate.

In fruntea listei tronează cu autoritate L'Aouzelle, a cărei superioritate nu-i poate fi contestată.

La locul al doilea, găsim pe Iortoman, cel mai bun cal de doi ani român, neînvins pentrucă nu s'a întâlnit cu L'Aouzelle. El a totalizat 360 000 lei.

Un loc demn de invidiat — al treilea — il deţine Favorita II, iapa care i-a opus o dârză rezistenţă lui Iortoman şi revelaţia ultimei jumătăţi a stagiunei de toamnă.

Urmează S. O. S., care s'a dovedit foarte bun pe distanţele scurte, el totalizând cei 200.000 lei câştigaţi pe parcursuri până la 1500 metri. Pe 1700 metri, ia cedat lui Liliac II.

Tour de Vis a fost alergat cu multe menajamente. Fiind cal străin, de multe ori a fugit, fiind obligat să poarte greutăţi mari. Deaceea nu s'a prea insistat cu el.

Şi lista continuă astfel, fiecare cal găsindu-se la locul lui. O nedreptăţită este Persane, o iapă de mare origină şi de frumoase posibilităţi, care nu a totalizat însă decât 45.200. Fără îndoială, că merita un loc mai bun.

La fel şi Dark Kopsi.

Ultimul loc este deţinut de Walhala. Iapa aceasta nu a alergat decât odată la noi, terminând fără loc.

Ită acum, clasamentul complet al cailor de doi ani, în baza sumelor câştigate :

L'Aouzelle	**560.000**
Iortoman	**360.000**
Favorita II	**229.200**
S. O. S.	**200.000**
Tour de Vis	**179.500**
Bilitis	**153.500**
Betty	**147.800**
Rush	**133.500**
Liliac II	**125.500**
Badar	**117.600**
Barius	**103.400**
Blue Girl	**94.600**
Malnone	**85.600**
Argintiu	**75.800**
Agitatote	**75.700**
Barcău	**71.750**
Bold Topsy	**71.400**
Li Mare	**71.300**
Olaniţa	**69.900**
Maffia	**65.800**
Voicuţa	**61.500**
Penitence	**59.000**
Burgos	**56.860**
Yagodka	**56.500**
Mărţişoara	**53.900**
Capriole	**51.700**
Carsix	**51.200**
Monfaucon	**47.800**
Persane	**45.200**
Lizica	**40.900**
Rada III	**39.900**
Dark Kapi	**34.500**
Băeţel	**34.200**
Lecaude	**33.300**
Bien AAler	**3.300**
Principessa	**31.200**
Garoafa II	**31.100**
Şuvoiu	**30.900**
Noroc	**29.700**
Szarcsa	**28.400**
Fărţat	**28.100**
May Day	**27.500**
Odihna	**25.100**
Florence	**25.000**
Orette	**23.600**
Bila	**22.000**
Campanella	**21.800**
Ţuguiă	**21.700**
Nippes	**20.200**
Bucuria Mea	**16.030**
Estoc	**14.200**
Tromba	**13.700**
Cineva	**12.100**
Şoimar	**11.300**
Flandra	**11.140**
Beauty	**10.800**
Estrella	**9.600**
Găman	**8.000**
Hangiu	**8.000**
Strâmba	**6.970**
Brelan	**6.800**
Niculae	**6.400**
Arosa	**4.700**
Mândra	**3.700**
Suspin	**3.700**
Rosalie	**2.500**
Magicienne	**2.500**
Giuditta	**1.600**
Mircioaia	**1.600**
Paiaţa	**1.200**
Dux	**1.200**
Bauraj	**—**
Lilly	**—**
Overbrook	**—**
Frişca	**—**
Gavroche	**—**
Goricâ	**—**
Rose d'Orsay	**—**
Walhala	**—**

Instrucţiuni

pentru vaccinarea iepelor pline dela Herghelia Târgşor

Toate epele pline dela Herghelia Târgşor, cât şi acele cari au stat acolo sau cari urmează să fie aduse pentru montă, trebue să fie vaccinate cu vaccinul polivalent preparat de laboratorul d-lui prof. Alex. Ciucă, cu microbii izolaţi, atât la Herghelia Târgşor cât şi la celelalte herghelii ale Statului sau particulare.

Vaccinarea se va face în două serii, a câte trei injecţii. Prima serie va fi făcută în cursul lunilor Septembrie şi Octombrie, iar a doua va fi terminată cu cel puţin o lună înainte de naştere. In total epele vor primi şase injecţii, după cum urmează:

Seria I-a. Injecţia I-a. 1,5 cc. vaccin;

Injecţia II-a. 3,5 cc, vaccin;

Injecţia III-a, 5 cc. vaccin.

Aceste trei injecţii se fac la interval de 8 zile.

Seria II-a. Injecţia IVa. 1,5 cc. vaccin;

Injecţia V-a. 3,5 cc. vaccin;

Injecţia VI-a. 5 cc. vaccin.

Şi aceste injecţii se fac la interval de 8 zile.

Prima injecţie din fiecare serie se face jumătate intra-dermic şi jumătate subcutanat, celelalte două din cele două serii se fac: 1 cc. intra-dermic şi restul subcutanat

Vaccinul este de o inocuitate absolută, iar rezultatele obţinute până în prezent sunt îmbucurătoare.

Această vaccinare preventivă, utilizată în mod curent la herghelile Statului şi începută anul trecut la Herghelia Târgsor şi la Herghelia Scroviştea a dat rezultate favorabile.

Numai respectând cu srtictete aceste măsuri de profilaxie, herghelile vor fi protejate de izbucnirea avortului infecţios şi a broncho-pneumoniei infecţioase a noilor născuţi.

Domnii crescători vor putea obţine instrucţiuni precise şi ample dela d. vet. căpitan dr. Pavel Homutov, srada Sf. Elefterie, 31 telefon 4.92.81, care va facilita şi procurarea acestui vaccin în mod gratuit.

Măsurile de profilaxie pentru protecţia herghelei Târgşor

1. Se va face examenul sângelui la orice eapă străină care urmează să fie primită în herghelie.

2. Orice eapă străină, care urmează să fie primită, va avea fişă de sănătate a ei şi a produşilor ei pe ultimii doi ani.

3. Nu se va primi, sub nici un motiv, nici o eapă care avortează a doua oară sau care a pierdut de două ori mânzul.

4. Se vor vaccina cu un vaccin polimicrobien preparat de laboratorul d-lui prof. Alex. Ciucă, dela Institutul Cantacuzino, toate epele mame cât şi cele primipare şi recent introduse în herghelie.

5. Epele pline sau goale cari urmează să fie primite pentru montă se vor primi numai dacă au fost în prealabil vaccinate.

6. Nici un cal sau eapă nu va fi introdus în herghelie fără avizul Serviciului Veterinar.

7. Se vor respecta cu stricteţă măsurile de higienă în grajduri şi în timpul naşterilor.

Alergările de trap

Băneasa Trap Ziua 31-a, Duminică 17 Decembrie

— PROGRAM DEFINITIV —

Premiul ELLA BURNET
Condiţie — 13.000 lei

1740 General Worthy, Mohor.
1760 Lugoj, Elena, Domnica.
1780 Ciclop, Geisha, Sonora, Harry Boy, Oborean.
1800 Doi de Ducă, Brad, Voinţa, Pinkerton, Zenit, Handicap
1820 Busuioc, Sorvaneţ, Spic, Zvon.
1840 Cupidon, Torent, Cartuşel.

Premiul EMMA ARION
Condiţie (1/2) — 13.000 lei

2080 Ikar, Uranus, Olga, Uraca.
2180 Prinţ Worthy.
2140 Puşa, Iarba.
2160 Rozina.
2180 Călin, Cilly Hanover, Helen Halpin, Ialpug.
2200 Carol Hanover, Bandit II, Paj Axtell.
2220 Răsura.

Premiul EARL TODI
Handicap — 13.000 lei

1700 Zanoza, Peggy Worthy, Ikar, Şoimu, Victoria, Kirasa, Domnia, Lut, Năluca, Uria, Musculiţa, Iarba.
1720 Vrăjitor, Furor, Prinţ W., Turla, Peter Volo, Lilia.
1740 Puşa, Speranţa, Bănuţa.
1760 Elişor.
1780 Columbus.
1800 Glovinezza II.
1820 Ialpug.

Premiul EGAN
Handicap — 15.000 lei

2100 Leu
2120 Sonia Worthy.
2140 Dolly Worthy, Kamaa
2180 Pleava.
2200 Kanada, Valenţio.
2240 Amilkar.

Premiul EMFATIC
Condiţie (1/20) — 18.000 lei

1680 Isabela.
1700 Uţa, Dolly Worthy.
1720 Giuditta, Pandur, Catinca, Iubita.
1740 Sam Worthy, Nation, Havana, Little Orphan, Tutun.
1760 Talaz.
1780 Hannibal II, Haron, Ghid.
1800 Antrag.

Premiul EDNA LEE
Handicap — 13.000 lei

1700 Primăvara, Crai, Domnitor, Puica, Peter, Gordon, Gen. Worthy.
1720 Tătăran, Livada.
1740 Dorna, Jeles II, Sultana. Jack Don.
1760 Draga Mea, Eggy, Nutza Worthy, Peter Worthy, Sultan II, Domnica.
1780 Movila.

Premiul EVENTIDE
Record — 18.000 lei

1700 Eggy, Voinţa.
1720 Busuioc, King Worthy, Dolly Worthy, Kamaa, Mura, Santuţa.
1740 Rota, Uţa, Giuditta, Ghimp, Jarvis, Pleava, Talaz.
1760 Katy Caid, Trixie, Havana, Edith, Ducesa, Pock.
1780 Kandry, Ben Hur.
1820 Haron.

Trei chestiuni

de capitală importanţă figurează pe ordinea de zi a comitetului Jockey Clubului, care se va întruni mâine

Mâine după amiază, comitetul Jockey Clubului va ţine o importantă şedinţă.

Pe ordinea de zi figurează mai multe puncte de capitală importanţă pentru bunul mers al alergărilor de galop dela noi.

Citâm trei chestiuni, care vor forma centrul discuţiunilor.

1. HERGHELIA DELA TARGŞOR şi organizarea ei. Se ventilează numirea d-lui Ioneanu, în postul de conducător administrativ. Tot cu această ocazie se va discuta şi condiţiunile în care se vor putea face înscrierile la monta lui Birmah şi on în love, precum şi preţul montei.

2. PROGRAMUL ALERGARILOR PE 1940 se va fixa principial tot cu ocazia şedinţei de mâine.

3. GESTIUNEA sezonului de toamnă va fi şi ea luată în studiu.

Informaţi

● AFURISIT nu va mai apare în probele publice. El va fi trimis la depozitul Statului — fiind cumpărat de ministerul de domenii — şi va fi întrebuinţat ca reproducător pentru jumătăţile de sânge.

● **G. CSILLAG şi REPTSIK doi jockei care au activat şi la noi şi care acum încalecă în Egipt, au câştigat cu ocazia ultimelor reuniuni dela Cairo primul trei cursei, iar celălalt o cursă. G. Csillag a terminat victorios cu Bayard, Rabek şi Abashan. Ultimul a făcut deat-head cu Teshreet, încălecat de Barnes.**

Reptsik a câştigat cu outsiderul Ramzan, care a raportat 127 pentru 10.

● IN LUNA Ianuarie va apare Rezultatul Oficial al alergărilor de galop pe 1939.

● **IN CEEACE priveşte starea talentatului Florescu, doctorii nu au putut încă stabili diagnosticul. Totuşi situaţia lui s'a ameliorat şi se crede că va scăpa.**

● SE intenţionează schimbarea actualului regulament al alergărilor de galop dela noi.

● YEARLINGII d-lui col. Drăghici vor sosi Sâmbătă sau Duminică.

● FOARTE puţini crescători dela noi au declarat naşterile din anul curent. Ultimul termen a fost fixat pentru sfârşitul prezentei luni.

Duminică la San Siro

După o cursă formidabilă, FLORIDORO trotând kilometrul în 1.21.2

dispune de PIERONE - 1.21.2 - în PREMIO U.N.I.R.E.

Duminică, pe hipodromul San Siro dela Milano, s'a fugit **Premio U.N.I.R.E.** (1600 metri — 30.000 lire) la al cărui start s'au prezentat numai vedete, printre care şi FLORIDORO, cel mai bun trăpaş de trei ani italian.

Cu această ocazie, Floridora a repurtat a zecea victorie consecutivă. Un adevărat campion.

La start s'au prezentat patru cai : Floridoro, Pierone, Aventuroso *şi Massime,* care au trecut linia sosirii în această ordine.

Lupta pentru primul loc a fost formidabilă, competitori principali fiind Floridoro şi Pierone, care au plecat la egal. dela 1620 metri.

Din plecare, Pierone este mai iute decât Floridoro, care se menţine tot timpul în spatele lui. După primul kilometru, leaderul Avventuroso este întrecut de Pierone şi Floridoro.

In linia dreaptă, cu toată pofta de mers a lui Pierone şi cu toate sforţările conducătorului acestuia, Pierone nu poate rezista finishului lui Floridoro, care-l învinge cu un cap.

Lupta din linia dreaptă a fost uluitoare. Dovadă este şi cronometrajul înregistrat.

Floridoro a parcurs kilometrul în 1.21.2, iar Pierone în 1.21.3, numai o zecime de secundă despărţindu-i.

Avventuroso a marcat 1.23.5 pe kilometru, iar Massime 1.24.4.

Pentru Floridoro a fost una din puţinele curse în care a trebuit să se întrebuinţeze la maximum ca să câştige.

Iată rezultatul complet al cursei :

1. FLORIDORO 1620, O. Orsi Mangelli.

2. Pierone 1620, R. Ossani.

3. Avventuroso 1600, A. Rossi.

4. Massimo 1600, O. Baldi.

4 concurenţi.

Cota : 6, 5, 5 pentru 5.

Floridoro aparţine contelui P. Orsi Margelli şi e antrenat de A. Finn.

Football Football Football Football

A treia victorie a echipei S. K. Jugoslavia

Belgrădenii au învins ieri pe S. K. Beyoglu din Istanbul cu 4-0 (1-0)

— Serviciul nostru special —

Istanbul, 13. — Turneul echipei belgrădene S. K. Iugoslavia, început la Ankara, a continuat aici.

Astăzi s'a disputat primul match. Iugoslavii au primit replica echipei locale S. K. Beyoglu, de care au dispus categoric, cu scorul de 4—0 (1—0).

Oaspeții au făcut un match excelent, mult aplaudat de cei patru mii de spectatori.

Punctele au fost marcate de Ața Petrovici, Rakar și Perlici (2).

JUCATORII UNIREI TRICOLOR

au luat vacanță până la 1 Februarie

După Juventus-Venus și Sp. Studențesc, iată că și Unirea Tricolor a dat vacanță jucătorilor săi.

Oborenii au primit concedii destul de lungi, dacă ținem seamă de faptul că vor reîncepe activitatea la 1 Februarie. Adică, cu 24 de zile înainte de începerea returului divizionar.

Descoperit de Jimmy Hogan,

Martin, dela Aston Villa, a devenit noua stea a footballului englez

Cu tot războiul și cu toate că cluburile engleze se resimt serios de pe urma lui, footballul englez a rămas același: matchurile atrag public mult mai numeros decât chiar în țările neutre și managerii au grije să descopere mereu vedete noui, pe cari le prezintă sportivilor după ce le-a făcut o publicitate bine susținută.

Cea mai nouă descoperire în acest domeniu aparține popularului antrenor Jimmy Hogan, actualmente la Aston Villa și se numește Martin.

Martin e un tip slăbuț, tânăr de profesie învățător la o școală din Birmingham. A jucat centru atacant la un club de mâna a doua din orașul de mai sus, până în momentul când a avut norocul să fie văzut de Hogan. Celebrul antrenor a reușit — cu toată opoziția conducătorilor — să-l aducă pe Martin la Aston Villa și să-l introducă în prima echipă. La început, Martin n'a prea dat rezultate excepționale pentru simplul fapt că era lipsit de experiență. După două-trei jocuri însă, cu extraordinara lui inteligență de joc și mai ales datorită faptului că se înțelege extraordinar de bine cu Frank Brovnee, Martin a devenit cea mai proeminentă personalitate a footballului englez.

O NOUA ȘCOALA DE ARBITRI

In conformitate cu dispozițiunile Biroului Federal apărute în Rombol nr. 97 din 24 Noembrie 1939, se face cunoscut celor ce doresc a deveni arbitri de football, că începând dela data de 1 Ianuarie 1940, va funcționa în Districtul București o nouă școală pentru formarea de arbitri.

Candidații urmează să îndeplinească condițiunile prevăzute de art. 5 din regulamentul arbitrilor și anume:

1. Să depună o cerere Comisiunei Districtuale de arbitri.
2. Să fie cetățean român.
3. Să fie recomandat de către 2 arbitri cu gradul de cel puțin arbitru districtual.
4. Să aibă ca studii cel puțin 4 clase de liceu sau echivalentul lor.
5. Să aibă cel puțin 21 ani și cel mult 35 ani împliniți.
6. Să se bucure de exercițiul drepturilor civile și politice.
7. Să aibă o situație bine stabilită din punct de vedere moral, social și material și să nu fi suferit nici o condamnare pentru fapte infamante.
8. Să fie găsit apt de către Comisiunea Sanitară a Districtului.

Candidații admiși se vor dovedi ulterior că la înscriere n'au întrunit cerințele art. 5 se vor radia.

Cererile de înscriere împreună cu actele se primesc până la data de 22 Decembrie 1939 în fiecare Miercuri și Vineri dela orele 20—21, la Secretariatul Comisiunei Districtuale de Arbitri, din str. Vasile Lascăr nr. 9 etajul I.

Secretarul Comisiunei Districtuale de Arbitri
(ss) *St. Alexandriu*

PING - PONG

PALETE...

● VIFORUL DACIA anunță pe toți membrii dela secția ping pong, precum și aceia care doresc a se înscrie că organizează un concurs între membrii săi, Duminică 17 crt. cu începere dela ora 14.30 în sala dela Parcul Sportiv al Sectorului 1 Galben.

Inscrierile pe categorii de simplu domni și doamne se vor înainta d-lui Fery Covaci.

Primii trei clasați vor primi câte o diplomă.

FOOTBALLUL a fost introdus ca materie obligatorie în școalele japoneze

Tenacitatea japoneză este un lucru cunoscut de toată lumea.

In sport, ea a adus Japoniei hegemonia în natația mondială.

Ca și înnotătorii japonezi, atleții din Imperiul soarelui sunt cotați pe primul plan al atletismului mondial.

Iată însă că japonezii vor să ajungă la același nivel și în jocul de football.

Până acum, nu se știe prea multe lucruri despre acest football al Japoniei.

La Olympiada dela Berlin, echipa națională japoneză a făcut o impresie minoră, dar a uimit prin ușurința de a imita sistemul echipei, care îl servise ca partener de antrenament.

FOOTBALLUL, MATERIE DE INVAȚAMANT

Pentru a se putea înălța la o treaptă ridicată și în football, japonezii au recurs la vechiul și eficacele sistem: acela de a se pregăti în tăcere, discret.

O primă hotărâre. **Footballul a fost introdus în școale, ca materie obligatorie.**

Și o realizare practică: au angajat antrenori englezi și italieni.

Technica și sistemul britanic, fantezia latină și spiritul de imitație japonez... Trebue să iasă un football de valoare din această apropiere de elemente.

Campionatul de răsboiu din Franța

-Etapa II-a-

A doua zi a campionatului francez de războiu — desfășurată Duminică — s'a soldat cu următoarele rezultate:

Racing C. P.-Red Star*	**5—2**
Arras*-C. A. Paris	**3—3**
Rouen-Boulogne*	**5—4**
Le Havre-Ex. Riubaix*	**1—0**
Lens*-Reims	**3—2**
St. Etienne*-Cannes	**4—2**
Nice-Ol. Marseille*	**6—0**
Nimes-Sète*	**1—0**
Bordeaux-Montpellier	**3—2**

CAMPIONATUL ELVEȚIEI

In Elveția, campionatul a dat Duminică rezultatele:

Liga Națională:	
Grasshappers*-Young Fellows	5—2
Lugano-Nordstern*	2—0
Lucerna*St. Gall	5—0
Serrette*-Lausana	1—0
Granges-Young Boys*	1—0
Chaux de Fonds-Bienne*	4—0
Liga I:	
Etoile-Bienne Boujeau	2—1
Cantonald-Friburgo	amânat
Basel-Aarau	4—2
Soleure-Concordia Basel	3—1
Bruhl-Zoug	amânat
Blue Stars-Juventus	6—0
Chiasso-Locarno	2—1
Vevey-Montreux	2—1
Geneva-Monthey	4—3
Urania-Forward Morges	amânat

*) Echipele cari au organizat.

„Almanahul Sporturilor"

Știrea că la începutul anului viitor va apare un Almanah al Sporturilor a produs, cum era și firesc, o puternică impresie în cercurile sportive din țară. In istoria sportului românesc va fi prima lucrare de acest gen, la reușita căreia își dau concursul cei mai valoroși gazetari din presa noastră de specialitate. „Almanahul" va apare într'un număr excepțional de pagini, cu un material documentar care va face senzație, cu statistici, fotografii și articole semnate de scriitori de frunte ai literaturii române.

Dar celace trebue reținut, este că nici o Federație indigenă și nici o grupare nu va lipsi din paginile „Almanahului". Intreaga activitate sportivă va fi prezentată în volumul care va însemna cartea de căpetenie a sportului românesc dela începuturile sale și până în zilele noastre.

Box

Astă seară

La „Universal"

o interesantă reuniune amatoare

In continuarea ciclului de organizări, pentru propagarea boxului în cart. Filantropia, harnica grupare „Universal" de sub conducerea technică a maestrului Sandu Petrescu, organizează astă seară începând dela orele 20.30, o reuniune amatoare de mare interes. Vor evolua cu această ocazie cei mai buni purtători ai herminei albe, ca Mișu Petrescu, Gigi Tătărăscu și Jean Kirculescu, boxeuri ale căror palmarese sunt pe cât de bogate în matchuri, pe atât de excelente în performanțe. Ei vor da replica unor speranța create în școala maestrului Mielu Doculescu al căror dispute anterioare au entuziasmat asistența. Dintre aceștia, vom evidenția pe Gh. Florea, M. Dobrescu, Gh. Enciu și ceilalți cari vor ocaziona cele mai palpitante lupte ale serii.

Programul va fi completat cu un match de antrenament între profesioniștii: Benjamin Adania, challenger oficial la titlul României de cat. semi-mijlocie și Costel Dumitrescu, învingătorul lui D. Iordănescu.

Programul se prezintă astfel:

Cetățeanu Iulian (U.)—N Săvulică (M. D.).

Gh. Tătărascu (U.)—Gh. Florea (M.D.).

ean Kirculescu (U.)—M. Dobrescu (J.C.).

Puiu Obăgilă (U.)—R. Romanu (M.D.).

Fl. Murgeanu (U.)—M. Măgureanu (J. C.).

Gh. Moroianu (U.)—V. Constantinescu—Martac (M. D.).

Mișu Petrescu (U.)—Gh. Enciu (M. D.).

MATCH DE ANTRENAMENT

Costel Dumitrescu—Benjamin Adania, 5 reprize a 2 minute.

Mâine seară la Berlin

Italianul Mario Casadei,

învinsul lui Mielu Doculescu, va înfrunta pe germanul Adolf Heuser

Fostul campion european este favoritul întâlnirei

Mâine seară, arena Sportpalast din Berlin va adăposti o reuniune internațională de box

MARIO CASADEI

de însemnate proporții. In fruntea programului ce se va desfășura cu acest prilej, admiratorii sportului cu mănuși din capitala Germaniei vor putea urmări evoluțiile pe ring ale unor boxeuri cu reputație definitiv stabilită.

Este vorba de germanul Adolf Heuser, fost campion european la categoria semi-grea și grea, și campionul italian Mario Casadei, o veche cunoștință a publicului bucureștean.

Matchul este hotărît pentru 10 reprize a 3 minute și germanul întrunește sufragiile, mai ales că boxează la el acasă. Acest lucru nu înseamnă că Mario Casadei trebue considerat mai dinainte învins. Italianul a făcut apreciabile progrese în anii din urmă și ascensiunea lui pare continuă. Deși Casadei își păstrează șansele, trebue să concludem că primul favorit este Adolf Heuser.

Inainte de a încheia vom reaminti că adversarul de mâine seară al fostului campion continental a luptat la București cu Mielu Doculescu, căruia i-a cedat la puncte, după o luptă strânsă, în 10 reprize. Evenimentul s'a petrecut în ziua de 26 Iulie 1936, dată care corespunde și victoriei lui Toma Aurel asupra lui Poppy Decico, căruia compatriotul nostru i-a răpit titlul european la categoria cocoș.

Duminică seara

In sala „Jean Constantinescu"

o reuniune între trei grupări bucureștene

Duminică, 17 Decembrie, cu începere dela ora 21, grupările „Jean Constantinescu" și „Mielu Doculescu" vor organiza în sala primei formații, sala situată în strada Claudiului 1, cu concursul asociației sportive „Luceafărul", o reuniune amatoare de box care făgăduește să fie la înălțimea precedentelor.

Cu acest prilej, boxeurul polonez Alexandru Polus, campion al Europei la categoria pană va reapare din nou în fața publicului amator de spectacole bune, alături de profesionistul Benjamin Adania în tovărășia căruia va furniza un match exhibiție.

Programul reuniunei, cu pricepere și chibzuit alcătuit, promite să fie la nivelul numărului principal al serii. Elemente ca: Gh. Enciu, Gh. Cojocaru, Tudor Pipoș, Ion Lupu, frații Polocoșer și alții vor completa acest program care, în întregime, are următoarea înfățișare:

Alexandru Polus — Benjamin Adania. (Match exibiție 3 reprize a 3 minute).

Gh. Cojocaru (J. C.) — Nic. Bălcianu (Luceafărul).

Gheorghe Enciu (M. D.) — Tudor Pipoș (M. D.).

Niță Panțuru (M. D.) — Anghel Volcu (Luceafărul).

Andrei Ionescu (M. D) — Emil Polocoșer (J. C.).

Ion Lupu (M. D.) — Carol Ghiula (Luceafărul).

Păun Safta (M. D.) — Leon Polocoșer (J. C.).

Iancu Bădescu (J. C.) — Nicolae Bălan (Luceafărul).

„Arbitrajul în diagonală uşurează misiunea arbitrilor şi dă satisfacţie publicului“

a declarat d. col. Davila

Observatori federali secreţi vor supraveghea aplicarea sistemului şi pe baza rapoartelor lor se vor aplica sancţiuni

In numărul nostru de eri am anunţat că F.R.F.A. — datorită iniţiativei d-lui col. Davilla, vice-preşedintele federaţiei — sistemul de arbitraj în diagonală va fi obligator începând de la primăvară, pentru toţi arbitrii.

In legătură cu această hotărîre, d. col. Davilla ne-a făcut aseară următoarele complectări:

„A fost necesar să ajungem la această situaţie — anume obligativitatea arbitrajului în diagonală — numai pentru faptul că în felul acesta se uşurează sarcina arbitrajului şi se acordă o satisfacţie publicului nostru.

„Personal, am verificat că arbitrajul în diagonală este de simplicitate biblică şi permite conducătorului partidei o mai uşoară urmărire a jocului. In plus, se ajung la aplicarea practică a tot ceeace arbitrii noştri ştiu teoretic.

„Arbitrul de tuşe, care în acest sistem devine un auxiliar mai important pentru cel de centru, capătă misiunea de a semnala, din timp, şi of-side-urile pasive, urmând ca semnalarea sa să rămână definitivă numai în cazul când schimbarea fazei nu aduce şi corectarea greşelii atacului vinovat".

Declaraţiile d-lui col. Davila sunt semnificative şi explică în totul măsura luată de F.R.F.A.

„Iar pentru urmărirea, de aproape, a felului cum arbitrii noştri vor aplica acest sistem, se vor numi — la toate jocurile — observatori federali secreţi, ale căror rapoarte vor putea aduce sancţionarea arbitrilor vinovaţi şi chiar a jucătorilor recalcitranţi, peste hotărîrile comisiei centrale de arbitri sau comisiei campionatului naţional“.

F.R.F.A. a cerut grupării C.A.M.T. contractele matchurilor din Orient

In cursul zilei de eri, FRFA a cerut grupării CAMT ca să depună angajamentele scrise (contractele adică) ale matchurilor perfectate în Orient. In cazul când se va conforma acestei dispoziţiuni, atunci FRFA va înceta facerea formalităţilor pentru plecare în turneu.

Aceasta nu se va întâmpla însă, pentrucă C.A.M.T. va depune angajamente astăzi şi anume, pentru trei matchuri în Grecia şi trei în Palestina.

Match de hockey la Praga

— Serviciul nostru special —

PRAGA, 13. — Astăzi s'a disputat matchul oficial de hockey pe ghiaţă dintre Sparta şi Karlin.

Sparta a câştigat cu 4—1 (1—0, 2—1, 1—0.

Schlosel a fost pedepsit cu un an închisoare

Cunoscutul jucător ungur de football al vechei echipe M. T. K. a fost arestat de mai multă vreme pentru falsificare.

El a fost funcţionar la primăria oraşului Budapesta, şi făcând serviciul la biroul stării civile, a eliberat acte nelegale, cu stampila oficiului.

Fiind observat, a fost arestat şi acum pedepsit la un an închisoare, împreună cu ajutorul lui Iosif Braun.

Antrenamentele de iarnă sunt obligatorii în Ungaria

Noua conducere a federaţiei maghiare de football face toate eforturile pentru a readuce footballul maghiar la nivelul zilelor de glorie.

Modalitatea este aceea a unei raţionalizări a pregătirei şi, în cadrul acesteia a fost introdusă obligativitatea antrenamentelor în timpul iernii.

Intr'adevăr, comisarul guvernului pe lângă M. L. Sz. va emite o ordonanţă, prin care să introducă această obligativitate pentru echipele din primele ligi ale campionatului naţional.

Prima măsură a şi fost luată. S'a dat termen grupărilor până la 23 Decembrie pentru a înainta planurile de antrenament.

Atleţii italieni la Jocurile Balcanice şi cei români la Jocurile Mediteranei!

Două senzaţionale proecte ale federaţiei italiene

Mai de mult am publicat — graţie serviciului nostru special — ştirea că federaţia italiană de atletism — deoarece Olympiada nu va mai avea loc — intenţionează să ia parte în 1940 la Jocurile Balcanice dela Ankara.

Ştirea publicată de noi este confirmată de un ziar din Zagreb „Ilustrovane sportske novosti", care anunţă — din sursă italiană — ceeace am scris noi cu vreo 4 săptămâni în urmă.

Şi anume, că Italia va participa la Jocurile Balcanice de Atletism, dar hors-concours ca şi Egiptul, alături de România, Jugoslavia, Bulgaria, Grecia şi Turcia.

Oficial, italienii nu şi-au manifestat această intenţie, dar este sigur că dacă o vor face, comitetul Balcanic va admite imediat Italia în Balcaniadă.

JOCURILE MEDITERANEI

Pe de altă parte însă, cercurile italiene au şi un alt proect pentru a înlocui Olympiada : înfiinţarea Jocurilor Mediteranei la care ar urma să participe Italia, Grecia, Turcia, Egipt, şi — hors-concours — România, Jugoslavia şi Bulgaria.

In ce priveşte datele Jocurilor Mediteranei, ar fi în cursul verii.

C. S. A. a cerut încă un termen pentru a depune motivarea

Nici ieri nu a fost depusă motivarea deciziei în cazul Gloria-CFR Mureşul.

Singura noutate care s'a produs a fost că C. S. A. (comisia superioară de apel) a mai cerut un termen, până Vineri sau Sâmbătă, pentru a depune motivarea.

Uite cum începe să plictisească un caz care trebuia uitat de mult...

HOCKEY PE GHIAŢA

VENUS, mai decis, a dispus de „POLONEZI“ la scor:

9-2 (2-0, 1-2, 6-0)

Aseară pe patinoarul Otetelişianu, Venus a făcut un serios antrenament în compania unei combinate a polonezilor, completată cu câţiva jucători „negri".

Partida a fost spectaculoasă, dar omogenitatea a lipsit amberor formaţii şi îndeosebi polonezilor, care s'au plâns că nu au patine.

In plus ultimii au avut şi ghinionul să fie lipsiţi de Grandsch, care lovit a fost silit să părăsească ghiaţa în repriza doua când scorul era încă strâns.

SCORUL

Prima repriză aparţine Venusului, care înscrie prin Bărbulescu şi Teodorescu. Jocul este strâns şi spectaculos.

Repriza doua înseamnă o revenire a polonezilor, care egalează, la un moment dat prin Zgoralski şi Cantacuzino. Egalarea durează însă puţin timp, căci Buia reia conducerea pentru Venus.

Şi în această repriză jocul a fost interesant.

In ultima însă, Venus este net superior şi reuşeşte să perforeze de şase ori poarta lui Nicolau, care nu mai poate face nimic faţă de dezordinea în care se găseşte echipa al cărei „înger păzitor" era.

FORMAŢIILE

Venus : Hartel, Marinescu, Buia, Bărbulescu, T. Teodorescu, Sadowski, Flamaropol, Fl. Popescu, Vulcănescu.

Combinata : Nicolau, Grandsch, Zgoralski, Kuliczkowski, Bâzu Cantacuzino, Cosman, Hariton, Grzywinski, Trocki.

A *„arbitrat"* (?!?!) Butuşescu.

Un match Spania-România la Bucuresti...

Proectul are toate şansele de a fi realizat deoarece „naţionala" iberică joacă la Belgrad şi Roma

Echipa de football a Spaniei — cum se ştie — nu a susţinut niciun match dela terminarea războiului.

Poate de aceia constitue azi un punct de atracţie şi un obiect al atenţiei câtorva federaţii.

TRATATIVE CU ITALIA

ROMA. — F.I.G.C. (federaţia italiană de football) nu a încheiat încă tratativele pe care le-a angajat cu forul de specialitate spaniol, pentru un match Italia-Spania. Intâlnirea urmează să aibe loc în toamna anului 1940.

Tratativele, ajunse într'un stadiu foarte avansat, continuă şi F. I. G. C. speră ca în scurt timp să perfecteze matchul.

ŞI IUGOSLAVIA VREA SA JOACE CU SPANIA

BELGRAD. — Duminică, 10 Decembrie, comitetul federaţiei de football a ţinut şedinţă în cursul căreia a luat în discuţie şi calendarul internaţional.

Cu acest prilej, secretarul general a făcut un raport asupra tratativelor în curs şi a subliniat faptul că tratativele cu Spania decurg favorabil şi că se apropie de stadiul perfectării.

TURNEUL SE VA PRELUNGI LA BUCUREŞTI?

Iată două ştiri care interesează şi pot interesa şi footballul românesc. Şi avem informaţii care ne arată că oficialitatea noastră urmăreşte cu atenţie desfăşurarea tratativelor amintite mai sus.

Ţinând seamă de aceasta, nu vedem dece echipa Spaniei nu ar juca şi la Bucureşti în toamna anului viitor, mai ales că programul internaţional al FRFA, pentru acest sezon, nu-i făcut încă.

Ori, un match cu Spania la Bucureşti, ar fi un mare punct de atracţie.

Editura Societăţii Anonime „Universul", Bucureşti, Str. Brezoianu No. 23—25 — România

Taxa poştală plătită în numerar conform aprobării dir. generale p. t. t. nr. 2..464/939

2 LEI

UNIVERSUL

8 PAGINI

346-1939

Redacţia şi Administraţia: Palatul „UNIVERSUL", str. Brezoianu 23—25. Telefon: Centrala: 3.30.10; Redacţia 4.21.81. Redactor responsabil EUGEN DUMITRESCU

Proprietar: „Universul", S. A.
Adm.-delegat: STELIAN POPESCU
Inscris sub No. 167, Trib. Ilfov

Nr. 346. — Anul II BUCUREŞTI. - Sâmbătă 16 Decembrie 1939

ABONAMENTE:
Pentru grupări sportive 1000 lei anual

1 an LEI 500
6 luni LEI 270
3 luni LEI 150

RIPENSIA JOACA DUMINICA IN JUGOSLAVIA CU VOIVODINA

Belgrad, 14. — **Gruparea Voivodina din Novisad a perfectat un match internaţional pentru Duminică 17 Decembrie cu cunoscuta echipă românească Ripensia (Timişoara).**

In această întâlnire, Ripensia trebue să prezinte cea mai bună echipă, fiind obligată prin contract.

Comitetul U.F.S.R. întrunit la Straja Ţării, sub preşedinţia d-lui ministru Teofil Sidorovici

In cadrul unei importante consfătuiri

Straja Ţării şi U. F. S. R.

au stabilit un program comun de activitate

Nicio activitate sportivă nu poate exista în afara cadrului U.F.S.R.

O vastă acţiune pentruca sportul in străjerie să devină o realitate, iar sportul universitar va fi încadrat în federaţii

După cum am anunţat Miercuri seară a avut loc la Comandamentul Străjii Ţării o importantă consfătuire sub preşedinţia d-lui Teofil Sidorovici, comandantul Străjii Ţării.

Şedinţa de acum două zile a avut darul să rezolve numeroase probleme în legătură cu organizarea şi bunul mers al sportului românesc.

Tot sportul trebue să se încadreze in U. F. S. R.

O primă chestiune rezolvată de o manieră definitivă a fost încadrarea întregei activităţi sportive în U.F.S.R.

Şi organizaţia Muncă şi Voe Bună, ca şi activitatea sportivă a studenţimii, vor trebui să se încadreze în U. F. S. R., care o va canaliza prin federaţiile de specialitate.

SPORTUL, IN STRAJERIE, VA DEVENI O REALITATE ŞI I SE VA DA O DEOSEBITA ATENŢIUNE

Cu o deosebită satisfacţie am luat act de dorinţa d-lui comandant al Străjii Ţării ca mişcarea sportivă să se bucure de toată atenţia în programul Străjii Ţării. Prin instrucţiuni precise şi directive, care să ţină seama de sexul, vârsta şi posibilităţile lor fizice, se va îndruma sportul în străjerie.

Cursuri, concursuri şi mereu o strânsă legătură cu U. F. S. R. şi federaţiile de specialitate, iată principiile care vor sta la baza acestei activităţi.

SPORTURI DE UTILITATE NAŢIONALA

D. comandant al Străjii Ţării a ţinut să precizeze că anumite sporturi se vor bucura de o atenţie deosebită şi ele sunt : atletismul, înnotul, skiul, călăria, canotajul şi ca jocuri : handballul şi basketballul.

TERENURILE O.N.E.F.-ULUI VOR FI REDATE SPORTULUI

D. Th. Sidorovici a anunţat că, printr'un recent decret, terenurile fostului O.N.E.F. au trecut la Straja Ţării şi ele vor fi redate nevoilor sportului.

STRAJRII POT ACTIVA IN CLUBURI

D. comandant al Străjii Ţării a ţinut să precizeze că străjerii peste 15 ani pot face parte din cluburile sportive.

Instrucţiuni precise vor completa această dispoziţie, care va fi adusă la cunoştinţă tuturor şcolilor.

ROLUL NOUEI DIRECŢII A EDUCAŢIEI FIZICE DIN STRAJA ŢARII

Prin înfiinţarea Direcţiei Educaţiei Fizice, toate legăturile între U.F.S.R. şi Straja Ţării se vor face prin această Direcţiune, al cărei rol important nu poate scăpa nimănui.

Problema antrenorilor

S'a luat act cu satisfacţie de înfiinţarea primilor şcoli de antrenori, un prim pas în organizarea metodică a unui învăţământ al sportului.

TOATE DEZIDERATELE U. F. S. R.-ULUI AU FOST APROBATE

D. George Plagino a expus cât se poate de clar şi într'un chip succint, nevoile sportului românesc.

Rând pe rând, au fost soluţionate numeroase probleme în legătură cu bunul mers al mişcării sportive.

S'a lămurit chestiunea jurământului conducătorilor sportivi, a insignelor sportive, care de acum înainte vor fi aprobate de U.F..SR.,a uniformei conducătorilor sportivi, etc.

Statutul tip al federaţiilor şi cluburilor sportive va intra în vigoare dela 1 Ianuarie.

Simplificarea şi accelerarea formalităţilor obţinerii personalităţii juridice şi, ceeace este mai important, — o acţiune pentru salvarea sportului românesc dela o serie de noui impuneri fiscale.

Studierea asigurărilor pentru sportivi şi colaborarea între Straja Ţării, A.N.E.F. şi U. F. S. R. cu scop de a găsi posibilitatea practică a formării unui număr mai mare de instructori technici pentru diferitele ramuri sportive.

MIŞCAREA SPORTIVA IN UNIVERSITATE

D. rector C. Stoicescu a înfăţişat apoi problema mişcării sportive, aşa cum se prezintă în noua organizaţie a Frontului Studenţesc.

Dar asupra acestei importante chestiuni vom reveni.

8 Iunie 1940 va fi sărbătorită cu mare fast

D. Th. Sidorovici a anunţat apoi că serbarea din acest an a tineretului se va desfăşura într'un cadru grandios.

Cei 10 ani de domnie ai M. S. Regelui Carol al II-lea vor prilejui o mare festivitate.

Dimineaţa, programul va fi alcătuit din producţiile străjerilor, iar după amiază vor evolua sportivii din U. F. S. R., Frontul Studenţesc şi Muncă şi Voe Bună.

(Continuare in pag. 7-a)

Nemzeti Sport :

„Telefon Club joacă la Budapesta la 26—27 Decembrie cu revanşe în Ianuarie la Bucureşti"

In ultimul număr din „Nemzeti Sport" sosit în Capitală a apărut următoarea informaţie:

„TELEFON CLUB VA JUCA LA BUDAPESTA"

„Telefon Club din Bucureşti va fi — de Crăciun — oaspele Capitalei Ungariei.

„A doua zi de Crăciun, oaspeţii vor juca în contra lui B. K. E., iar a treia zi cu F.T.C.

„Revanşa se va disputa în Ianuarie la Bucureşti".

★

Aţi înţeles, desigur, că este vorba în realitate de H. C. Rapid. Ştiam însă, că bucureştenii vor juca la 25 şi 26 Decembrie şi nu la 26 şi 27. Probabil că nici Rapid nu ştia.

DELEGAŢII GRUPARILOR DIVIZIONARE A VOR DISCUTA ASTA SEARA PROGRAMUL RETURULUI

Directorul technic al F. R. F. A., d. Liviu Iuga a întocmit programul returului diviziei naţionale A.

Azi după amiază la ora 18, reprezentanţii tuturor diviziona-relor noastre prime se vor întruni la locuinţa d-lui Alfred Fulga, membru în comitetul federal, împreună cu d. Iuga, pentru a discuta în comun acest program, a se pune de acord asupra lui şi eventual a-i aduce unele modificări.

Programul, astfel definitivat, urmează să fie supus aprobării biroului federal de astă seară.

ŞTIAŢI ! FERENCVAROS JOACA ASTASEARA IN CAPITALA !?

Tot în „Nemzeti Sport" am mai citit o notiţă. Iat-o:

„FERENCVAROS LA BUCUREŞTI LA 15 DECEMBRIE"

„Echipa de hockey a Ferencvarosului va juca la Bucureşti la 15 Decembrie cu echipa Rapidului".

Adică ar trebui să joace astă seară, căci astăzi este 15 Decembrie. Ori la Bucureşti, nu se ştie nimic de acest match. Probabil că a fost un proect şi confratele budapestan a fost informat greşit.

Football Football Football Football

Convenția ungară-jugoslavă a fost pusă în practică

Jugoslavul Podupski va arbitra Duminică matchul de campionat Ferencvaros-Ujpest

Am scris acum câteva zile că acordul dintre federațiile de football ungară și jugoslavă, cu privire la schimbul de arbitri la jocurile inter-cluburi a fost realizată în formă definitivă, stabilindu-se în acest sens o convenție scrisă.

Acordul a fost pus în practică chiar Duminica trecută, când un arbitru ungur, Ivanyi, a condus matchul Beogradsky—Ferencvaros.

La rândul lor, ungurii au apelat și ei la un arbitru jugoslav ; la Podupski, care — în urma acordului intervenit între grupările interesate — va arbitra matchul oficial de Duminică, Ferencvaros—Ujpest.

1 - Bican... 3 - dr. Sarosi... 6 - Cseh... 7 - Bodola, Auer 8 - Bogdan, Boffi...

Internaționalul ceh Bican, leader de trei ani, a marcat 15 goaluri cu capul

Cu excepția campionatelor din Ungaria și Italia, în celelalte țări din Europa Centrală și sud-estică probele naționale au luat sfârșit.

Găsim interesant să dăm, în legătură cu aceasta, clasamentul goal-getterilor din patru țări :

BOEMIA-MORAVIA

21 goaluri (!) : **Bican (Slavia).**

16 goaluri : **Kopecky (Slavia).**

12 goaluri : **Csermak (Nachod).**

11 goaluri : **Hajek (Pilsen) și Ludl (Sparta).**

10 goaluri : **Simonek (Sl. Ostrava).**

Un amănunt interesant :

Bican este leaderul goal-getterilor de trei ani consecutiv, iar din cele 21 de goaluri înscrise, trei pătrimi le-a marcat cu capul !

ROMANIA

10 goaluri : **Auer și Bodola.**

9 goaluri : **Bogdan.**

7 goaluri : **Bindea, Gică Popescu, Constantinescu-Grecu, Iordache, Covaci.**

6 goaluri : **Marcu, Bătrân.**

5 goaluri: **Baratky, Lucaciu, König.**

ITALIA

9 goaluri : **Boffi (Milano).**

8 goaluri : **Guarnieri (Ambrosiana).**

7 goaluri : **Conti (Genova), Gabardo (Genova), Puricelli (Bologna).**

6 goaluri : **Menti II (Fiorentina), Neri (Genova), Pisa (Lazio), Demaria (Ambrosiana).**

5 goaluri : **Alberti (Venezia), Costa Triestina), Petron (Torino), Piola (Lazio).**

UNGARIA

16 goaluri : **Nemes (Kispest).**

14 goaluri : dr. Sarosi (Ferencvaros).

13 goaluri : Olajkar (Kispest).

11 goaluri : Cseh (Hungaria).

10 goaluri : Kiszely (Ferencvaros), Nagy (Szeged).

UN CLASAMENT TOTAL...

...după aceste clasamente, de mai sus, s'ar prezenta astfel :

1. Bican ; 2. Nemes și Kopecky ; 3. dr. Sarosi ; 4. Olajkar ; 5. Csermak ; 6. Cseh, Hajek și Ludl ; 7. Bodola, Auer, Simonek, Kiszely și Nagy ; 8. Bogdan și Boffi.

Școala Națională de Antrenori

Eri la Școala națională de antrenori au avut loc următoarele cursuri.

Dela 15—17 elevii școalei sub supravegherea d-lui dr. Adrian Ionescu au continuat exercițiile practice de masaj medical.

Dela 17—18, la ora de fiziologie s'au dat lucrările scrise la examenul parțial din Decembrie c. D-l dr. Traian Dumitrescu a dat cinci chestiuni din materia făcută până acum de elevii școalei.

Dela 18—19, la ora de anatomie d. dr. Boby Zamfirescu a continuat cursul d-sale despre schelet.

*

Azi 15 Decembrie au loc examenele orale la fiziologie cu d. dr. Traian Dumitrescu. Examenele au loc în sala de Anatomie dela A.N.E.F., între orele 15—19.

Convocări

● A. S. „Dreptatea" convoacă pe toți membrii săi la ședința generală, care se va ține la sediul Asociației noastre din str. Oituz nr. 8, etaj V, scara 6, apartam. nr. 45, în ziua de Duminică 17/XII a. c. Cu această ocazie se va alege comitetul de conducere pe anul în curs.

Ședința va fi prezidată de viitorul președinte de onoare D Nicu Petrescu.

Se atrage atențiunea tuturor membrilor că orice lipsă va fi aspru sancționată.

Ședința va începe la ora 12½ precis d. a.

● Asociația sportivă și culturală SAVA-HERASTRAU convoacă pentru Sâmbătă 16 Decembrie 1939 ,orele 18, în Piața Victoriei următorii membri: Răduț P., Petrescu Gh., Pavelescu Tr., Bulgaru T., Ciorică I., Minculescu Al., Calotă Gh., Costescu, Duncă I., Dumitrescu, Linteanu M., și Ioan Alecs.

PING - PONG

PALETE...

● La o dată încă nefixată va avea loc un concurs interziare pe echipe între cele trei cotidiane sportive : Universul-Sport, Sportul Capitalei și după toate probabilitățile Gazeta Sporturilor.

Echipele Sportului Capitalei și Universul Sport au fost deja formate. Ele vor avea următoarea înfățișare :

Universul Sport : Banu Z, Bădescu V., Tr. Ionescu, Eug. Verzea.

Sportul Capitalei. Liviu Monta, M. Munteanu.

● Vinicius Rutac, talentatul tennismnann român, a reluat antrenamentul la ping-pong, în vederea viitoarelor concursuri.

● Conducătorul secției de ping-pong a Aurorei a fost ales în persoana d-lui Gigi Klein care e un bun jucător de ping-pong.

HOCKEY PE GHIAȚĂ

Bolle Grandsch pleacă în Franța

La matchul de hockey de Miercuri seara am vorbit cu internaționalul polonez Bolle Grandsch, care ne-a comunicat că în lipsă de un angajament aici, va lua drumul Franței, unde se va înrola în legiunea poloneză.

Dintre ceilalți jucători refugiați, afară de Grzywinski, niciunul nu are încă un angajament. Sunt însă cu totul optimiști.

L. T. C. învingător în campionatul BOEMIEI - MORAVIEI

Praga, 14. — Astă seară s'a disputat pe stadionul sporturilor de iarnă matchul oficial de hockey pe ghiață dintre L.T.C. și P.C.L.T.K.

L.T.C. a învins cu 6-1 (2-0, 2-0, 2-1).

VOLLEY-BASKET-BALL

Azi va apare „Buletinul F.R.B.V." No. 14

Azi va apare nr. 14 al „BULETINULUI F.R.B.V."

Acest număr cuprinde pe lângă cronicele matchurilor desfășurate Duminică în sala Ina-inte, un interesant articol al d-rei Viorica Răileanu, în legătură cu ancheta întreprinsă pentru mult discutata problemă: „POATE FI FEMEIA ARBITRU?"

In afara hotărîrilor Comitetului Federal și Districtului București, conținutul este completat cu o cronică rimată semnată de CEBEDUS; Rânduri pentru Iureș Club, de Al. Ionescu; Bonaparte va avea o echipă originală; din Joi în Joi; la Ploești va începe disputarea matchurilor pentru Cupa Ing. Câmpineanu și Districtul București; Matchurile pentru Cupa E. și N. Grczăvescu, etc., etc.

DRUMEȚIE

ȘTIRI

● Asociația de drumeție „Hai la drum" a organizat un ceai dansant pentru seara zilei de 16 c., începând dela ora 18, în saloanele „Arta".

BOX

Moartea boxeurului amator JEAN MARINESCU

Boxul amator este îndoliat prin moartea năprasnică a unuia dintre cei mai apreciați purtători ai herminei albe: Jean Marinescu.

In vârstă de 22 ani, își făcea stagiul militar ca fruntaș jandarm la Inspectoratul Jandarmeriei, unde, un destin crud l-a înfrânt înainte de vreme. Fatalitatea oarbă a făcut să fie împușcat din imprudență de un camara al său, pe când se găsea în camera corpului de gardă, în seara zilei de 12 Decembrie c.

Jean Marinescu îmbrăcase prima oară mănușile la soc. „Tirul" de care era legat sufletește; urcase treptele ringului de zeci de ori și se impusese ca un element de elită prin boxul său clar, elegant și viguros. După ce depășise pe toți amatorii categoriilor muscă și cocoș, neînvins, activa — în ultima vreme — în limitele categoriei până.

Ca ostaș, Jean Marinescu, prin purtarea sa ireproșabilă câștigase simpatia superiorilor săi, fiind privit ca un element destoinic.

In rândurile boxeurilor amatori, Jean Marinescu lasă un gol simțitor și unanime regrete.

Cortegiul va porni din str. Mitropolitul Grigore nr. 32 (Parcul Carol) azi la ora 2 d. a.

Astăseară la Berlin

CASADEI înfruntă pe HEUSER

Arena Sportpalat din Berlin va adăposti astăseară o reuniune internațională de box al cărui cap de afiș prevede întâlnirea dintre italianul Marco Casadei, învinsul lui Mielu Doculescu, și germanul Adolf Heuser, fost campion al Europei.

Germanul întrunește sutragiile

Tariful de publicitate al ziarului UNIVERSUL

(CATEGORIA IV)
LINIA CORP

Dela 10-1000 linii	Lei	4
Dela 1000 linii în sus	„	7,50
Anunțurile colectorilor de loterii	„	10
Bilanțuri, convocări, notificări etc.	„	30
Știri artistice, judiciare, școlare	„	15
Informațiuni comerciale minimum 5 linii	„	17,50
Informațiuni financiare minimum 5 linii	„	17,50
Informațiuni colectori de loterii	„	20

SPECTACOLE

Teatre

OPERA ROMANA: Nunta în Carpați și Giani Schicchi și La Seceriș.

NAȚIONAL: Profesorul Storițin.

STUDIO: Fata dela mansardă.

REGINA MARIA: Părinții teribili.

SARINDAR: Figurantul.

MUNCA ȘI VOE BUNA: Nuntă pe datorie.

COMOEDIA: Marionete.

TEATRUL VESEL la Savoy: Broadway Tănase.

ALHAMBRA: Pe f. Ath. num. nout.

LIGA CULTURALA: Vagabondul.

ALHAMBRA BABY (Pas. Comoedia): Alhambra Baby.

TEATRUL RELIGIOS: Maica Taisia

Cinematografe

ARO: „O noapte de pomină" cu G. Timică și Dina Cocea. Complectare: film cultural; jurnal

CARLTON: Trebue să mă iubești și jurnal O.N.C. și Fox.

SCALA: „Brigada Nordului" și Jurnal Paramount.

TRIANON: Aventurile lui Huckleberry Fin și Jurnal Paramount.

ARPA : „Crima din Linia Maginot".

FEMINA: Union Pacific.

SELECT: Cei trei mușchetari.

PALAS BULEVARD: Viața furată și Infernul îngerilor.

REGAL: „Orașul Blestemaților" și Jurnal Paramount.

CAPITOL: Se aprind făcliile (film românesc) și jurnal Metro.

FORUM: Nu vreau să mor și Rendez-vouz pe Riviera.

ELISEE: Cheia de aur, jurnal O. N. C., Paramount și dansuri și cântece rusești.

OMNIA: Desmoștenitii soartei și Stan și Bran în Fra Diavolo.

ROXY: Tarzan în exil, Jurnal Metro și jurnal românesc.

RIALTO: In zori de zi și Citadela.

AIDA: Jertfa supremă și Honolulu.

AMERICAN: Adio ü-le Chips și Tiganii.

BIZANTIN: Manej și Alarmă 'n noapte.

BARCELONA: Răzbunare mexicană și 100 de băeți și o fată.

CARMEN: Trei camarazi și O crimă fără importanță.

COTROCENI: Citadela și Paris Melody.

DIANA: Contesa Walewska și Bill Gazon.

DACIA: Sabotaj și Femei în alb.

DICHIU: S. O. S. Tanger și O familie trăznită..

NISSA: Zaza și Olinda vieții

FRANCLIN: Pentru patrie și S. O. S. Tanger.

FLORIDA: Silvia și Fracul verde.

EDISON: Monumentul indian, Tigrul din Esnapur și Trupa Georgescu-Iași.

GRIVIȚEI: Jertfa supremă și Honolulu.

GRAND: Suez și Bulu (Tigrul alb).

GLORIA: Totul pentru dragoste și Bengalli.

ILEANA: Cântecul dimineței și Tentație.

IZBANDA: Adio d-le Chips și Pumnul de fier.

LIZEANU: Femei în lanțuri și Manuela.

LUCIFER: Robin Hood și O anumită femeie.

LIA: Nu vreau să mor și Femei în alb.

MARCONI: Romanța întunericului, Evadatul din Alcatraz, Jurnal Paramount și Trupa de re-

MODEL: Alarmă în noapte și Uraganul.

MARNA: El și ea, Cuibul fericirei și Trupa Titi Mihăilescu.

MILANO: Bengalli și Totul pentru dragoste.

MIORIȚA: Oameni de sacrificiu, Gangsterii din New-York și Jurnal.

NISSA: Masca eternă și Valsul nemuritor.

NERO: Cine a ucis pe Gail Preston și Viena-Petrograd.

NONI: Fiul păcatului și Bill Gazon.

ODEON: Triunghiul și Misterele Africei.

PACHE: Contesa Walevska și Andy Hardy iubește.

PARIS: Poveste tristă (film românesc), In vâltoarea valsului și jurnal.

REX: Emigranții și Fecioarele nebune.

RAHOVA: Adio domnule Chips și Andy Hardy iubește.

SPLENDID: Mandalai și New-York sub teroare.

TRIUMF: Valsul nemuritor și Hanul groazei.

TOMIS: Ora fatală și Eroul din Far West.

UNIREA: Bosfor și Indrăznețul.

UNIC: Nu vreau să mor și D-l și d-na detectivi.

VOLGA: Aventuriera și Vagabonzii.

VOLTA-BUZEȘTI: Serenada primăverii și Andy Hardy iubește.

VENUS: Noaptea amintirilor, Păcat în Paradis și Matchul de box cu Joe Louis și Max Schmelling.

VERGU : Oameni de mâine și D-nul și d-na Detectiv.

Football Football Football Football

Un oaspe credincios Capitalei...

U. D. R. a modificat mereu atacul pentrucă nu a mers sau nu a mers pentrucă l-a modificat

Caracteristici: vulnerabil şi acasă, 18 jucători şi 9 echipe în 11 matchuri cu un total de 27 de modificări. — La primăvară, U. D. R. va face curse regulate spre Bucureşti. — De 5 ori...

Un vulnerabil

Surprinzătoare a fost comportarea U.D.R.-ului în tur. Şi nu atât pentrucă n'a mai făcut aceeaşi impresie ca în trecut şi în deplasare, cât pentru faptul că acasă — punctul forte al reşiţanilor — s'a arătat extrem de vulnerabil. N'a pierdut de cât un match, a făcut două matchuri nu care spun mai mult ca orice.

In deplasare însă, s'a comportat relativ la înălţimea trecutului.

Ceeace pare mai curios este că atâta timp cât nu-şi întărise echipa cu Pop III şi Spielmann, U.D.R. reuşea partide mai bune.

In general însă, se poate spune că — în ciuda comportării inegale în cursul întregului sezon — U.D.R. ocupă în clasament un loc care corespunde mai mult posibilităţilor echipei, decât comportării.

BILANT... SIMETRIC

Nu-i prea strălucit bilanţul reşiţanilor: 3 victorii, 5 matchuri nule, 3 eşecuri. 17 goaluri date, 20 primite şi 13 puncte cu urmare a acestor rezultate:

U.D.R.—CARPAŢI	0-2
—RIPENSIA	4-4
—RAPID	2-1
—SP. STUDENŢESC	0-0
—A.M.E.F.A.	0-2
—VENUS	0-3
—C.A.M.T.	0-0
—JUVENTUS	2-2
—GLORIA C.F.R.	2-0
—VICTORIA	2-2
—UNIREA TR.	5-4

MULTE MODIFICARI LA INAINTARE

Dar U.D.R. oferă o altă caracteristică: şi-a modificat aproape încontniu linia de mijlocaşi şi de înaintare.

Din 27 de modificări operate în echipă (reşiţanii au prezentat nouă formaţii în 11 matchuri), numai 3 s'au făcut în apărarea imediată, iar celelalte în rest: 7 în linia de halfi şi 16 la înaintare.

LOT NUMEROS DE IUCATORI

Iată, de altfel, lotul celor 18 jucători utilizaţi în turul campionatului:

Ionescu, Füllop, Fodor, Alaşu, Popa, Csipay, Lakatos, Pop III, Nagy, Tura, Păcuraru, Szölösi, Zsizsik I, Konig, Neagrău, Micu, Schira, Spielmann.

Au jucat:

11 matchuri: *Alaşu, Păcuraru, Zsizsik I.*

10 matchuri: *König, Neagrău.*

9 matchuri: *Popa, Schira.*

7 matchuri: *Lacatos.*

6 matchuri: *Füllop, Fodor, Csipay.*

POP VASILE

5 matchuri: *Ionescu, Nagy, Spielmann.*

4 matchuri: *Pop III.*

2 matchuri: *Tura, Szölösi, Micu.*

SLAB BARAJ DE GOALURI

U.D.R. este prima echipă din clasamentul de toamnă, care are goal-average negativ: 0,85.

Goal-getterii (mai sgârciţi ca de obiceiu) au înscris 17 goaluri.

5 goaluri : **König.**
4 goaluri : **Zsizsik I.**
3 goaluri : **Păcuraru.**
1 goal: **Micu, Pop III, Spielmann, Lakatos şi Schira.**

FLUCTUAŢIILE IN CLASAMENT

Comportarea reşiţanilor se poate citi şi din felul cum U.D.R. s'a clasat după fiecare etapă:

Etapa	I: locul	9
Etapa	II: locul	10
Etapa	III: locul	6
Etapa	IV: locul	6
Etapa	V: locul	7
Etapa	VI: locul	11
Etapa	VII: locul	10
Etapa	VIII: locul	11
Etapa	IX: locul	8
Etapa	X: locul	8
Etapa	XI: locul	7

Cum se vede, nici odată n'a ocupat un loc în prima jumătate a clasamentului şi, spre deosebire de campionatul trecut, de 5 ori s'a găsit în periculoasa zonă a retrogradării.

Ca matchuri nule, U.D.R. este una din cele trei echipe cu 5 drawuri realizate.

DE 5 ORI LA BUCUREŞTI!

La primăvară, U.D.R. nu se va deplasa decât la... Bucureşti. Şi încă de 5 ori, pentrucă cu toate echipele bucureştene a jucat în tur la Reşiţa.

Restul de 6 matchuri le va disputa pe teren propriu.

Incât, programul său de primăvară se prezintă astfel:

25 Februarie: cu Carpaţi, la Reşiţa.
3 Martie: Cu Ripensia, la Reşiţa.
10 Martie: cu Rapid, la Bucureşti.
24 Martie: cu Sp. Studenţeso, la Bucureşti.
21 Aprilie: cu A.M.E.F.A., la Reşiţa.
28 Aprilie: cu Venus, la Bucureşti.
5 Mai: cu C.A.M.T., la Reşiţa.
12 Mai: cu Juventus, la Bucureşti.
26 Mai: cu Gloria C.F.R., la Reşiţa.
2 Iunie: cu Victoria, la Reşiţa.
9 Iunie: cu Unirea Tricolor, la Bucureşti.

— g. —

Omologarea matchului Juventus - Rapid amânată pentru 19 Decembrie

Rezultatul memorabilului match dintre Juventus şi Rapid n'a fost încă omologat. Comisiunea campionatului naţional, în ultima sa şedinţă, a amânat omologarea lui pentru 19 Decembrie, dată când sunt convocaţi şi jucătorii Şipoş, Moldoveanu, Vintilă, Petrică Rădulescu (Rapid) şi Naciu, Simko şi Dunăreanu (Juventus).

O problemă penibilă... ...dar nu din „vina vinovatului"

Petrică Rădulescu ne-a făcut unele declaraţii după turneul Rapidului.

Câţiva oameni — din categoria acelor înduioşători „mai catolici de cât Papa" — au făcut din aceasta o poveste penibilă pentru toată lumea.

Au tălmăcit în manevră personală aprecierile, pe care titularul postului le făcea despre jocul rezervei sale Negru în matchul cu Gradjansky, pierdut de Rapid cu 2-6.

Imaginaţia (mai sigur unele procese obscure asupra cărora ne jenăm să insistăm) a scos din Negru un erou al modestiei iar din Petrică Rădulescu un rival gelos şi înfam.

Doamne! Dar ce a spus acest nefericit Petrică Rădulescu pentru a fi blamat cu atâta forţă?

In esenţă a spus că Negru a apărat foarte bine dar că a primit trei goaluri parabile. Şi în plus a găsit şi nişte scuze pentru cele trei greşeli.

Noi nu am fi continuat această poveste. Cu atât mai puţin cu cât acuzatul ne rugase expres să n'o facem. Dar e în ea o problemă de principiu, care nu ne poate lăsa indiferenţi.

Cunoaştem prea bine lucrurile pentru a nu vedea în spatele scrisorilor din public — nu indignarea maselor ci intervenţiile plângăreţe şi directe.

„FRAZELE VINOVATE!"

Petrică Rădulescu vorbeşte în cinci locuri de Negru.

(Tonul nu-l putem reda dar putem asigura pe toţi că nu arăta nimic blamabil).

Iată aceste cinci fraze vinovate.

„Negru, deşi a apărat unele lovituri excepţional de grele, a primit trei goaluri parabile".

Şi a găsit imediat scuze pentru cele trei greşeli: lipsa de entrenament şi de matchuri.

✱

„La un foult al lui Lengheriu pe linia de 16 m. Wölfl trage prin zidul defectuos alcătuit şi s'a mai adăogat şi neatenţia lui Negru şi... 1-0".

Aceeaşi constantă preocupare de scuză: zidul fusese defectuos alcătuit şi cine ştie cât de puţin foot-bali înţelege că un portar este în mare măsură absolvit de vină prin această afirmaţie.

✱

„Adversarii au un atac terminat cu un shoot PUTERNIC al lui Antolkovici. Negru încearcă să prindă în loc să boxeze în corner. Nu poate şi mingia loveşte bara".

Unde este aprecierea pejorativă? Intrebaţi pe oricare portar bun şi vă va răspunde că în asemenea cazuri singura soluţie este aceea de a boxa mingia în corner. E atât de simplu!

★

„Apărarea a jucat şi ea slab. PACAT DE INTERVENŢIILE LUI NEGRU. A făcut însă unele greşeli prea mari".

Această frază numai are nevoe de comentariu.

Pentru numele lui Dumnezeu, unde este tendinţa de denigrare?

✱

Atât! Orice comentar este inutil. Şi mai ales nesincer.

Iar în privinţa modestiei, noi cunoaştem o circumstanţă foarte semnificativă.

Unul din aceşti doi „rivali" a pus ca principală condiţie a rămânerii în club, să fie trecut în contract **„că el este titularul echipei".**

Asta spune mai multe de cât orice.

Azi încetează valabilitatea carnetelor de legitimare ale F. R. F. A.

Noul regulament de legitimări va fi definitivat de comitetul federal în şedinţa dela 20 Ianuarie

Tot atunci, d. Iuga va face o expunere privind rezultatele conferinţei de la Budapesta

Când se judecă recursul Gloriei C.F.R.

După conferinţa dela Buda-Pesta şi înapoerea d-lui Liviu Iuga, mai precis la 20 Ianuarie, va fi convocat comitetul federal al F. R. F. A., pe ordinea de zi figurând câteva chestiuni foarte importante.

UN NOU REGULAMENT DE LEGITIMARI

După cum s'a anunţat, federaţia modifică integral sistemul de legitimare al jucătorilor de foot-ball.

Câţiva specialişti din sânul federaţiei au şi întocmit un proect de regulament de legitimări, acest proect urmând să capete formă definitivă în şedinţa comitetului federal dela data de mai sus

AZI INCETEAZA VALABILITATEA ACTUALELOR LEGITIMARI

Actualele legitimări nu mai sunt valabile cu începere de azi înainte. Grupările vor trebui să-şi legitimeze jucătorii în cursul lunei Februarie, înainte de începerea campionatului.

RECURSUL GLORIEI C. F. R. VA FI JUDECAT DUPA 10 IANUARIE

Imediat după sărbători va fi soluţionat şi mult amânatul proces dintre Mureşul şi Gloria C. F. R.

Cazul va fi judecat probabil în şedinţa din 17 Ianuarie a biroului federal, cu care ocazie vor fi pregătite şi lucrările pentru comitetul federal din 20 Ianuarie.

O EXPUNERE ASUPRA REZULTATELOR CONFERINŢEI DELA BUDAPESTA

In acest comitet federal, d. Liviu Iuga directorul technic al F. R. F .A. care ne va reprezenta la Budapesta, va face o expunere asupra rezultatelor obţinute pentru noi în această conferinţă

Clasamentul campionatului de mobilizare din Elveţia

Situaţia în clasamentul de mobilizare al Elveţiei este următoarea:

SERIA VEST

1. Nordstern	4	3	1	0	6:3	7
2. Lugano	4	3	0	1	10:5	6
3. Grasshoppers	4	2	0	2	6:6	4
4. St. Gall	4	1	2	1	6:7	3
5. Young Fellws	4	1	1	2	6:9	3
6. Lucerna	4	0	0	4	4:8	0

SERIA EST

1. Sewette	4	4	0	0	13: 6	8
2. Lausane	4	2	1	1	4: 3	5
3. Chand de Fonds	3	2	0	1	4: 3	5
4. Grenchen	3	1	1	1	5: 3	3
5. Young Boys	4	1	0	3	6: 9	2
6. Biel	4	0	0	4	2:11	0

Gloria C. F. R. suspendată pentru lei 20.000, datoraţi F.C. Carpaţilor

Comisiunea campionatului naţional, în şedinţa ţinută Miercuri seara, a suspendat gruparea gălăţeană Gloria C. F. R. pentru motivul că nu a achitat lei 20.000 din baremul clubului F. C. Carpaţi, cu care a jucat la Galaţi, în ultima etapă de campionat.

Universitatea a câştigat cu 3-0 matchul cu C. S. Tg. Mureş

Comisiunea campionatului naţional a judecat în sfârşit contestaţia introdusă de C. S. Tg. Mureş la jocul cu Universitatea, la care mureşenii au forfaitat.

Comisiunea, după primirea raportului arbitrului, din care se constată forfaitul C. S. Tg. Mureş şi având în vedere că matchul cu Universitatea fusese reprogramat în urma dispoziţiei d-lui general Gabriel Marinescu, a omologat jocul cu 3—0 în favoarea Universităţii.

CICLISM

Din socotelile unui alergător

20.000 lei — minimum — iată cât costă un sezon ciclist

Se știe sau nu, — noi am precizat în multiple rânduri, — ciclismul este unul din cele mai costisitoare sporturi.

In sprijinul acestei afirmațiuni găsim practic să venim cu cifre, — care oricând pot fi verificate pe teren.

Presupunem că vrei să te apuci de ciclism;

Atunci, spre a o lua dela A, firește, — trebuie să facă o primă și capitală cheltuială, cumpărându-ți bicicleta.

Bicicleta, — acest... groaznic de scump capitol din viața pedaleurului, — a fost și continuă să fie un fapt osebit de greu de rezolvat.

Intâi, bicicletele aflate în țară nu sunt expresia ultimului cuvânt al technicei moderne și nici nu reprezintă ultima creație, en vogue în Occident.

Iar pe deasupra sunt grele față de ceeace se găsește în clipa de față în Apus.

Pentru a aduce o „mașină" foarte ușoară (sau extra lejeră, cum se spune în limbagiu technic) trebuie s'o importi. Lucrul n'ar fi deloc colosal dacă cererile pe care le faci, pentru importul unei astfel de scule, n'ar primi invariabil acelaș răspuns negativ.

Dar să presupunem că, cine știe prin ce minune, ai obținut o autorizație de import, după luni și luni de alergătură și rugăminți, audiențe, etc., te omoară formalitățile, taxele de import, și alte angarale, ceeace face ca prețul biciletei să atingă minimum 10.000 lei (citiți zece mii).

Preț cu care, în treacăt fie spus, ai putea cumpăra un automobilaș ceva uzat, — dacă ai adăoga sumei de mai sus câteva mii.

Și fiindcă este o raritate, aproape o imposibilitate să importi tu, ciclist, o bicicletă, recurgi la serviciile magazinelor, —RARISIME— care se încumetă să aducă 2, 3 „mașini".

In cazul acesta, firește, te costă 13—14.000 lei.

Sunt „mașini" și mai eftine nimic de zis dar... eftin dai, eftin face.

Deci o cheltuială inițială de 10—14.000 mii.

Pantofi speciali 450—500 lei.
Maillot 500 lei.

Și fiindcă nu poți face un sezon cu unul singur iei, două, deci 1000 lei.

Chiloți, două perechi 700-800 lei.

Mănuși speciale, două perechi, căci se uzează, 500—600.

Se întâmplă însă că parte din acest echipament — chiloți, tricou, pantofi, — să ți-l dea clubul, când ar fi vorba de un club corporatist.

In cazul acesta, desigur, se realizează o economie.

6—7 luni, cât durează sezonul, este exclus ca cele două cauciucuri de pe roatele bicicletei pe care ai cumpărat-o să fie îndestulătoare.

Iți trebuie neapărat, și asta în cel mai bun caz 4 cauciucuri pentru antrenament, — două pe roți, pe care le uzezi în mod obicinuit, și două de rezervă.

Asta înseamnă 800 lei sau 900, în plus pentru cele două cauciucuri rezervă.

Dar nu se poate să alergi în curse cu aceleași cauciucuri dela antrenament, uzate, căci ar însemna să riști prea mult și toată pregătirea să fie în van. cauciucurile uzate amenințând să se spargă în orice moment, handicapându-te astfel foarte mult.

Deci, absolut necesară apare o nouă cheltuială: patru cauciucuri pentru competițiuni, două pe roți și două rezervă, ceeace reprezintă o nouă cheltuială de 1700—1800 lei.

Aceste... mici... sume odată debursaste, hai la drum.

Antrenamentul, vorbim de o cursă pe șosea, necesită deplasări.

In prima lună a sezonului și chiar în parte din a doua, întrucât alergările nu sunt prea dure, nu este nevoie de eșiri mai lungi de 50 sau 60 gilometri.

Un astfel de antrenament de două ore sau chiar trei, dacă te-ai alimentat bine acasă, nu mai cere o altă alimentare.

Dar când se apropie cursele lungi și deci începe pregătirea de mare fond care implică drumuri la Sinaia, Predeal, Brașov, atunci chestiunea se schimbă.

O astfel de zi te costă în medie 200 lei minimum.

Pentru marile curse de fond care se cifrează la 4—5 pe an, puneți dvs. câte drumuri voiți: 4, 5 sau 8 dacă nu chiar mai multe, la Sinaia sau oriunde aiurea.

Afară de toate acestea și ziua cursei costă. Șocoladă, zahăr, șnițel, pui fript, fructe, limonadă, ceai. Afectați pentru acest capitol o sumă oarecare. Sumă care în orice caz depășește minimum 80 lei, înțelegând că nu toți alergătorii iau aceeaș alimentație și nici pe toate articolele mai sus înșirate.

Și presupunând că iei parte numai la 10 curse pe an, revine așadar 800—1000 lei.

Insă ceeace nu trebuie trecut cu vederea este faptul că perechea de roți pe care ai cumpărat-o odată cu bicicleta nu este suficientă căci, fără a mai vorbi de faptul că este o rarifără să rupi cel puțin o roată, fără să rupi cel puțin o roată½ ceeace înseamnă 300—400 lei (și nu numai din vina ta) cele două roți pe care umbli în mod obicinuit nu le întrebuințezi și în curse, pentru simplul motiv că sunt uzate și-ți pot face vreo surpriză neplăcută toată munca fiind în van.

Deci o altă pereche de roți, deci o altă mie de lei minimum.

Acestea fiind înșirate să facem o recapitulare:

Bicicleta 10.000 lei.

Echipamentul complet 3.000 lei.

Două cauciucuri rezervă pt. antrenament 900 lei.

Patru cauciucuri pentru cursă: două pe roți și două rezervă: 1.800 lei.

8—10 antrenamente lungi 2000 lei.

10 curse a 100 lei fac 1.000 lei.

O pereche de roți rezervate special pentru probe: 1000 lei.

Trageți o linie și veți obține un total de lei 19.700.

Iată o cifră medie, ba poate chiar minimă, asupra căreia nu mai este nevoie de nici un comentariu in plus. — em. i. —

Incepe cursul de la Diham

Skiuerii au sosit

Astăzi va începe la Diham cursul organizat de Federația Română pentru unificarea metodei de predare a skiului.

La acest curs care va dura opt zile și-au anunțat participarea alături de o bună parte din instructorii oficiali, câte doi delegați de fiecare club, reprezentanți ai Străjei Țării și ai Pregătirei Premilitare.

MAJORITATEA CURSIȘTILOR AU SOSIT LA DIHAM

Predeal, 14 (Prin telefon). — In cursul zilei au început să sosească în localitate candidații pentru cursul de instructori, precum și conducătorii Federației Române de Ski. Dela cazarma Batal. IV V. M. unde a fost întâlnirea, caravana destul de impozantă s'a îndreptat spre seară la Diham la Cabana Marele Voevod Mihai unde va fi cartierul cursului.

Zăpada este de bună calitate și în cantitate suficientă. Ieri la Diham grosimea stratului de zăpadă atinsese 40 cm.

Mâine Vineri va avea loc într'un cadru festiv deschiderea cursului de instructori.

SCRIMĂ

Azi începe al doilea concurs pentru Cupa Dinu Cesianu

Astă-seară, începând dela orele 19, se va ține în sala CERCULUI BUCUREȘTEAN al doilea concurs de spadă pentru CUPA DINU CESIANU.

Regulamentul acestei cupe prevede să se dea puncte trăgătorilor în ordinea clasificației: primul 10 puncte, al doilea 8, al treilea 6, al patrulea 5, iar următorii 4, 3, 2 și 1 punct.

Sunt în total patru concursuri pentru această cupă: 3 de antrenament și 1 finală, iar escrimeurul care va totaliza cel mai mare număr de puncte, la cele patru concursuri, va fi câștigătorul cupei pe anul 1939—1940.

Publicăm, mai jos, rezultatul primului concurs de spadă:

1) Mairo Raiciu Dumitru, 10 puncte.
2) Fournaraki R., 8 puncte.
3) Neculcea Gr., 6 puncte.
4) Havaletz P., 5 puncte.
5) Efraim R., 4 puncte.
6) Lt. Iuscinski, 3 puncte.
7) Atanasiu Constantin, 2 puncte.

Intrarea publicului este gratuită.

RUGBY

Pe marginea clasamentului de toamnă

Viforul Dacia, campionul condiției fizice

Viforul Dacia, al doilea clasat, este clubul care a făcut cele mai frumoase rezultate în sezonul de toamnă.

După ce a fost finalist al Cupei Sectorului I Galben, a câștigat Cupa General Gabriel Marinescu și a reușit în cadrul campionatului să se claseze la locul secund, totalizând 10 puncte.

Printre învinși se numără Sportul Studențesc, campionul de anul trecut, C. F. R. și R.C.B.

Singura înfrângere a suferit-o din partea Stadiului Român, care l-a găsit cu echipa descompletată din cauza concentrărilor

Echipa Viforului Dacia are jocul ei specific.

Majoritatea jucătorilor fiind atleți consacrați și cu viteză, au adaptat un joc iute cu șarje pe trei sferturi și înaintare, intercepții personale, urmăriri de balon și driblinguri. La toate acestea mai adăogând și suflul inepuizabil, vedem că această echipă, cu adevărat cuvânt campioană a condiției fizice, este periculoasă pentru oricare club.

Dacă jucătorii își mențin forma și în primăvară, valoroasa echipă din Floreasca va juca un rol hotăritor în campionat, având șanse mari de a-l câștiga.

REZULTATELE OBȚINUTE

Viforul Dacia-R.C.B. 3 : 0 (forfait R.C.B.).
Viforul Dacia-Stadiul Român 3 : 13.
Viforul Dacia-C. F. R. 6 : 3.
Viforul Dacia-Sportul Studențesc 9 : 6.

JUCATORII CARI AU FORMAT ECHIPA

Tileagă, Jianu, Calistrat, Nicu, Ionel și Marcu Nicolau, Fl. Brătan, Traian Dumitru, Fanella Boeru, C. Covaci (căpitan), Sterian C., I. Comănescu, P. Fesci, I. Lăpușan, Caracaș, Kurtzbauer, Kranz, Fl. Petrescu, Bolteanu, Grigorescu - Țăranu și „veteranul" Ionică Georgescu.

Pe lângă meritele jucătorilor, mai merită laude și actualul președinte și conducător technic d. av. Petrică Verești, care a reușit, pe lângă atribuțiile ce le are, să intre în sufletul jucătorilor și să le imprime spiritul de club și colegialitate. Singurul care a făcut excepție de aceste sfaturi este Theo Kranz.

Florin Brătan

Nicu Nicolau

Campionatul s'a termnat cu acele puține matchuri cari de bine de rău s'au putut disputa. Echipa cea mai completă în momentul de față ca valoare — Viforul-Dacia — a reușit unul dintre cele mai bune sezoane.

Printre jucătorii galbenilor s'a impus un centru de bună calitate. Este vorba de Nicu Nicolau, acest modest jucător, care a avut de suferit din partea comisiei de selecție, dar mai mult de la ai lui ce nu i-a recunoscut meritele, fiind concentrați mai mult cu a altor jucători, indiscutabil cu calități mai puține

Coloanele ziarului nostru sunt martore că l-am susținut totdeauna, fiind convinși de el și viitorul lui. Și nu am fost desmințiți

Sezonul de toamnă a fost al lui. victoriile Viforului Dacia au avut pecetea numelui său, iar frumosul succes din cupa d-lui General Marinescu este o verigă a unui lanț de performanțe strălucite.

Nicu Nicolau! un jucător admirabil, un camarad ideal, dotat cu un simț dintre cele mai rafinate pentru acest sport se suie astăzi pe piramida celor mai buni jucători români.

Un merit personal căci nu trebuie uitat că s'a format într'un club care n'a putut să-i dea mai mult decât un loc în echipă; acest jucător sunt convins că va mai avea multe de spus.

Sezonul care se termină ni l-a arătat ca un mare talent, cel ce vine ni-l va da sigur în echipa națională pentru matchul cu Italia și asta va fi cea mai mare recompensă ce va primi pentru calitățile și firei lui de bun băiat.

Ping-Pong

După Campionatele Internaționale ale Ungariei și Germaniei

Schmiedl și Hamr, viitorii participanți ai „internaționalelor" din 1940, s'au clasat în locuri de frunte

Am anunțat în numerele trecute rezultatele campionatelor internaționale ale Ungariei și Germaniei, disputate respectiv la Budapesta și Berlin.

Revenim azi pe larg asupra acestor campionate, care în aceste timpuri sunt cele mai importante manifestări ale ping-pongului de peste hotare.

UNGARIA

In fața unei impresionante asistențe s'au terminat Duminică 10 c. seara, toate probele campionatului internațional al Budapestei. Finala disputată în Palatul Societății de Gaz și Electricitate a dat câștig de cauză talentatului jucător Schmiedl, care a dispus de Gardos II. La locurile 3—4 s'au clasat Fischer I și Sos.

La doamne, d-na Sipoș s'a clasat prima, urmată de Medgyauszky și Vermeș. D-na Sipoș a participat la campionatele internaționale ale României pe anul în curs și va participa împreună cu d-na Beregy și la internaționalele pe 1940. La concurs s'a văzut însă că tot vechea gardă e superioară tinerelor elemente.

La dublu-domni, perechea Sos-Schmield a ieșit învingătoare în dauna perechei Gardos II-Sido.

La dublu mixt, Frații Farkaș s'au clasat primii, urmați de Foldy-Medgyauszky.

La simplu domni, cat. II Farkaș a dispus în finală de Fischer II.

In locurile următoare s'au clasat Berger și Sombor.

Tânărul Sido a câștigat cat. juniori urmat de Farkaș.

Perechea Farkaș-Soltes a câștigat proba de dublu domni juniori, urmați de Csender-Schenko.

Matchurile au fost foarte strânse și au dat loc la lupte foarte disputate, în care de multe ori favoritul a fost învins. Tinerii jucători progresează pe zi ce trece, dar jucători de o calitate ridicată încă nu s'au văzut.

Dăm mai jos rezultatele tehnice complete:

REZULTATE TEHNICE

SIMPLU-DOMNI — CATEG. I
1. Schmiedl (U.T.E.)
2. Gardos II (U.T.E.)
3. Fischer I (D.S.C.) și Sos (U.T.E.)

DUBLU-DOMNI
1. Sos-Schmiedl (U.T.E.)
2. Gardos-Sido (U.T.E.)
3. Farkas-Soltész (Miskoltz) și Groszmaun-Sold (D.S.C.).

SIMPLU-DOAMNE
1. Sipoș (P.S.L.)
2. Medgyanszky (M.T.K.)
3. Vermeș (V.A.C.) și Farkaș (D.S.C.).

DUBLU-MIXT
1. Frații Farkaș (Miskoltz)
2. Foldy-Medgyanszky (M.T.K.).

SIMPLU DOMNI — CATEG. II
1. Farkaș (Miszkoltz)
2. Fischer II (V.A.C.)
3. Berger (D.S.C.) și Sombor (F.T.C.).

JUNIORI
1. Sido (V.T.E.)
2. Farkaș (Miskoltz)
3. Soltesz (M.T.K.) și Csender (Piaristi).

DUBLU-DOMNI
1. Farkaș-Soltesz (Miskoltz)
2. Csender-Schinko (Piaristi).

GERMANIA

Trecând în Germania, constatăm că Hamr — câștigătorul concursului — nu și-a desmințit clasa internațională. El a dispus, detașat, în finală, de hamburghezul Dreissler în 4 seturi.

Hamr este bine cunoscut în țara noastră, căci el a luat parte la campionatul internațional al României din Februarie, când a făcut dovada marei sale clasei și va lua probabil parte și la „internaționalele" din 1940. Pe lângă proba de simplu domni, el a reușit să câștige și probele de dublu.

In probele feminine s'a remarcat d-ra Bussmann care a format, împreună cu d-ra Trude Pritzi echipa Germaniei la Cairo, unde a câștigat Cupa Corbillon. Constatăm lipsa din primele locuri a d-rei Trude Pritzi, „jucătoarea nr. 1" a Germaniei și probabil senzația „internaționalelor" din 1940.

REZULTATE TEHNICE

SIMPLU-DOMNI
1. Hamr (Boemia).
2. Dreissler (Hamburg).

SIMPLU-DOAMNE
1. Bussmann (Duesseldorf)
2. Schultz (Berlin).

DUBLU-DOMNI
1. Hamr-Haidecke (Boemia-Germania).
2. Schwager-Kiak (Berlin).

DUBLU-MIXT
1. Hamr - Bussmaun (Boemia-Duesseldorf).
2. Richter-Schultz (Berlin).

— v. b. —

BASKET-VOLLEY-BALL

O condiție indispensabilă unei bune condiții:

Condiția psihică

In discuția făcută acum câteva zile asupra principiilor unui joc de basket-ball, am arătat numai condițiile, de care avea nevoie pentru a putea caracteriza partidele din primul tur al cupei Grozăvescu, căci în realitate sunt mult mai multe cele cerute de un adevărat match de basket-ball.

Faptul că se petrec, de câtva timp, în rândul micei comunități a basket-ballului bucureștean, lucruri destul de grave, care mențin atât pe conducători cât și pe jucători, într'o tensiune continuă, ne-a determinat să scoatem în evidență o altă condiție necesară, care, fără să ne gândim prea mult la ea, am avut-o până acum în mare măsură, și care condiție pledează pentru o împăcare a lucrurilor.

Aceasta este CONDIȚIA PSIHICA.

Intr'adevăr, legătura sufletească ce există între jucătorii componenți ai unei echipe, contribue în mare măsură la desfășurarea rezultatelor.

Aici, armonia dintre jucători este urmarea firească a condiției sufletești, și ea este aceia care face ca jocul de asociație să fie în totul respectat, iar aplicarea eventuală a unui sistem să se facă cu strictețe.

Dar nu numai atât!

Atunci când, în fața unui adversar ce folosește aceleași arme, jocul de asociație și sistemul nu pot birui, echipa trebue să depună eforturi și să caute să-și depășească adversarul prin elan, fapt ce poate fi îndeplinit cu ușurință când acea condiție de care vorbim se găsește la jucători, dar care nu poate da roade când lipsește.

Acelaș lucru se întâmplă și în cazul jocului de asociație și a sistemului, căci este deajuns ca numai unul din jucători să gândească și să facă altceva, pentru ca întreaga muncă a echipei să fie în van.

Acest „altceva" gândit și făcut de un jucător sau mai mulți, se datorește lipsei înțelegerii, a cărei cauză *este totdeauna de natură psihică*.

La ce impresie dă naștere un jucător care făcând parte dintr'o echipă, deci o comunitate și care are o datorie față de ea și de publicul spectator să lupte în mod cinstit, când în loc să caute să-și servească partenerii pentru a face un joc de asociație și să respecte sistemul, aleargă (dacă o face și pe aceasta) pe teren singur, trage la coș în orice moment, sau atacă și încurcă chiar pe parteneri?

Dece face toate acestea? Care este cauza?

Totdeauna, așa cum am spus mai sus, este de natură psihică, dar poate avea două isvoare: primul datorit unei diferențe de vederi (care poate degenera uneori până la ceartă), iar secundul venit dintr'o vanitate personală.

Ori care ar fi cauza și isvorul acestei lipse de condiție psihică, condiție care implică armonia, ia trebue stârpită din rădăcină Și dacă acest proces nu se poate face prin bună înțelegere, trebue să se recurgă la mijloace mai drastice, *căci dacă o echipă nu simte ea însăși prea mult. lipsa unui joc de asociație și cu atât mai puțin a unui sistem, ea nu poate să fie lipsită de o bună condiție psihică, căci aceasta se confundă cu însăși existența echipei.*

*

Am pus problema condiției psihice într'o echipă, căci este mai ușor de înțeles, iar exemplele sunt mai numeroase.

Ea trebue, însă, să existe și între forul conducător și membrii acestuia, căci numai astfel se poate garanta o reușită a competițiilor, și mai ales o comportare a unei echipe reprezentative.

Ori tocmai din lipsa acestei condiții, lipsă al cărei isvor a fost aici diferența de vederi dintre forul superior (F.R.B.V.) și unele echipe de club, situația este atât de încordată în momentul de față

Care au fost punctele asupra cărora nu s'au putut împăca cele două părți?

Fiindcă sunt puțin cunoscute, sau sunt cunoscute greșit le vom enumera mai jos.

In vederea partidelor de basket-ball femenin și masculin cu reprezentativele orașului Milano, F.R.B.V.-ul a făcut un lot de jucători, din care urmează să se formeze, după antrenamente temeinice, echipele care vor reprezenta culorile românești.

Lotul a fost prima neînțelegere, căci deși destul de bine format, s'au găsit și dintre acei care l-au găsit rău, deoarece nu figurau în el toți jucătorii echipei din care făcea parte acest gânditor, sau în alte cazuri era chiar el neglijat, iar în schimb figurau jucători din categoria II-a, care după unii nu au nici un rost.

Și atunci au început să fie căutate motive de protest. Și nu a trebuit mult ca să se ivească a doua neînțelegere: selecționerul.

Despre protestele făcute nu putem spune nimica rău, ci numai despre felul cum ele au fost încheiate. (Pentru neinițiați spunem că încheerea a fost o amenințare).

In această situație F.R.B.V.-ul a încercat să impace cât mai bine lucrurile, ne făcând complet pe placul mulțumiților pentru a nu crea precedenta, dar nici să-i lase în totul nesatisfăcuți. Și astfel a apărut o comisie de selecție.

Dar spiritele deabia acum au început să se agite mai mult, cei interesați ca lucrurile să nu meargă bine, debitând noi și foarte „interesante" lucruri.

Rezultatul? La primul antrenament al jucătorilor selecționați, cei dela Sportul Studențesc și V. S. C. au lipsit în semn de protest.

CE SE POATE INTAMPLA?

Această reprezentare poate avea fel de fel de urmări. Astfel: a) pot fi suspendați jucătorii pe un timp limitat sau chiar nelimitat; b) pot fi suspendate grupările pe timp limitat; c) pot fi radiate grupările și d) pot fi împăcate lucrurile.

Desigur cea mai bună urmare ar fi cea dela punctul d, dar ea este și cea mai grea. Suntem totuși de părere să fie încercată și pentru aceasta vom cerca să dăm o sugestie. Anume:

Ținând seama că nemulțumirile vin dela alcătuirea comisiei de selecție, să se ridice mandatul acetseia și să se formeze o comisie din persoane străine de cluburi. Știm că prin aceasta cerem mult, căci sunt: *rara avis"* cei care să nu fie în vreun club și în acelaș timp să cunoască și basket-ballul. Deaceia mai suferăm o idee, anume *echipele s ăfie formate de comitetul federal.*

Numai când, *după ce făcându-se toate încercările posibile pentru soluționare pașnică a lucrurilor* nu se va ajunge la un rezultat pozitiv, să se treacă la alte soluții, care sunt cu mult inferioare, căci ele ar distruge și ultimele rămășițe ale condiției de care am vorbit mai sus, *(condiția psihică), de care echipele noastre reprezentative au mare nevoe.*

— **kronos** —

Clasamentele cupelor de iarnă după cea de a treia etapă

Cupele de iarnă au trăit Duminică cea de a treia zi a existenței lor.

Astfel, după ultima etapă, clasamentele au început să se clarifice, echipele începând să se înșire în clasament, superioritatea eșind în evidență deabia acum. După felul cum se desfășoară ostilitățile, putem anticipa fără să greșim că matchurile ce vor urma vor fi și mai îndârjite, căci asalturile urmăritorilor asupra „leaderilor" vor fi dintre cele mai crâncene

Iată acum ce aspect au clasamentele competițiilor de iarnă, după cea de a treia etapă:

VOLLEY FEMININ

Seria I.a

Hai-Hai	3	2	1	0	5:1	= 5
Aurora	2	2	0	0	4:0	= 4
Radu Vodă	2	2	0	0	4:0	= 4
Start Club	3	0	3	0	3:3	= 3
Vif. Dacia	3	1	1	1	3:3	= 3
Macaby	2	1	0	1	2:2	= 2
E.F.A.	3	0	2	1	2:4	= 2
Delavrancea	3	0	1	2	1:5	= 1
Stad. R II	3	0	0	3	0:6	= 0

Astfel, la volley feminin, Hai-Hai a luat conducerea în seria I-a având drept urmăritori pe Aurora și Radu Vodă, în special patru, „goal-average" foatre echistacol în calea echipei „Corail".

Start Club, care în trei etape n'a câștigat nici o partidă — dar nici s'a pierdut — este în locul patru, „goal-averge' foarte echilibrat, fiind totodată la egalitate cu Viforul Dacie, care a început să mai coboare din „cuiburile" în care se urcase.

Macaby, câștigând în ultima ieșire publică, ocupă împreună cu E. F. A, care Duminică a obținut un rezultat excepțional, cel de al patrulea loc din clasament.

Delavrancea forfaitând din nou a fost eliminată din competoție, astfel că acum se găsesc la locul opt, plutonul fiind încheiat de garnitura secundă a St. Român.

Seria II-a

Bonaparte	3	2	1	0	5:1	= 5
Sp Studențesc	3	2	1	0	5:1	= 5
Caraiman	3	1	2	0	4:2	= 4
Vergu	2	2	0	0	4:0	= 4
Venus	3	2	0	1	4:2	= 4
Stad. Rom. I	3	0	1	2	1:5	= 1
Monitorul Of.	3	0	1	2	1:5	= 1
A.S.C.J.	2	0	0	2	0:4	= 0
Crai Nou	2	0	0	2	0:4	= 0

Spuneam în comentariile pe cari le făceam la clasamentele etapei trecute că Bonaparte va avea de repurtat asalturi disperate din partea celorlalți clasați.

Și am avut perfectă dreptate căci în ultima etapă Caraiman a făcut viață grea bonapartistelor smulgându-le un punct foarte prețios... pentru Sportul Studențesc.

Intr'adevăr, din rezultatul de egalitate dintre Caraiman și Bonaparte, cel mai mare profitor a fost Sp. Studențesc, care astfel a ajuns la înălțimea „leaderului". Caraiman stabilindu-se la locul trei din clasament la egalitate de puncte cu Vergu și Venus.

Deci lupta pentru primul loc deabia începe

La mare diferență de primii clasați se află Stadiul Român I. Monitorul Oficial, A.S.C.J, și Crai Nou.

VOLLEY MASCULIN

Seria I.a

Bonaparte	3	3	0	0	6:0	= 6
Tirul	3	3	0	0	6:0	= 6
Venus	3	2	1	0	5:1	= 5
Viitorul	3	2	1	0	5:1	= 5
V. S. C.	3	2	0	1	4:2	= 4
Aurora O. C B.	3	1	1	1	3:3	= 3
Radu Vodă	2	0	2	0	2:2	= 2
Crai Nou	3	1	0	2	2:4	= 2
Săgeata	3	0	1	2	1:5	= 1
Vulturii Carp.	2	0	0	2	0.4	= 0
Caraiman	3	0	0	3	0:6	= 0
E. F. A.	3	0	0	3	0:6	= 0

La volley, băeții își dispută cu multă îndârjire trofeul oferit de către d. profesor Dumitru Ionescu.

Astfel în seria I-a, „leader" a mai rămas după cea de a treia etapă doar Bonaparte și cu Tirul. Dacă la bonapartiști ne-am așteptat la asemenea rezultate, în schimb oamenii d-lor Cezar Pascu și Dimitriu constituesc marea revelație a acestui trofeu. Venus și Viitorul stăpânesc locul doi din clasament, V. S. C -ul instalându-se la cel de al treilea. Urmează Aurora O. C. B, care va începe acum să urce în clasament urmat fiind de Radu Vodă, Crai Nou și Săgeata. Plutonul este încheiat de Vuturii Carpaților, Caraiman și E. F. A, echipe care n'au câștigat încă nici un punct.

Seria II-a

Av. Sportiv	3	3	0	0	6:0	= 6
Macaby	3	3	0	0	6:0	= 6
Vergu	3	2	1	0	5:1	= 5
Cărămid de j.	3	2	0	1	4:2	= 4
Sp. Studențesc	3	2	0	1	4:2	= 4
Viforul Dacia	3	2	0	1	4:2	= 4
C. F. R.	3	1	1	1	3:3	= 3
Pebe	3	1	0	2	2:4	= 2
I. P S. P. B.	3	0	1	2	1:5	= 1
Cometa	3	0	0	3	0:6	= 0
Delavrancea	3	0	0	3	0:6	= 0
0000 4 arii g						
Monitorul Of.	3	0	0	3	0:6	= 0

Și în seria secundă ca și în prima serie, în frunte, n'au mai rămas decât două echipe: Avântu Sportiv și Macaby căci A. S. C. J nu s'a putut menține la înălțimea „leaderilor". In schimb Vergu ocupă locul trei, urmat fiind la un punct diferență de Sportul Studențesc, Viforul Dacia și A.S.C.J

Feroviarii cari în actuala competiția nu prea strălucesc se află prin locul șapte în vecinătate cu Pebe și I.P.S P.B., clasamentul fiind încheiat de Cometa, Delavrancea și Monitorul Oficial.

14 ani de curse

„Viața mea sportivă"

de NICULAE ION ȚAPU

Intâlnirea cu primul „cursier": Netbal.—„Domnul Mitică" spune lucruri de necrezut.— Am încălecat și eu o bicicletă de curse ușoară ca... un fulg.— Dă-i cu gura, ca să scapi cu fața curată

II

Imi continuam plimbările duminicale prin satele din apropiere, unde apăream mândru foarte, făcând rotocoale prin fața nunților, unde era lume multă. Era prin 1925.

INTALNIREA CU PRIMUL „CURSIER": NETBAL

„Cursieri", așa li se spunea celor care alergau în curse.

Mă duceam tot la o nuntă, într'o zi de Duminică, după amiază, când m'am întâlnit cu un „cursier". Cum l-am văzut am întors și m'am luat după el. Ei, probabil că-l supără prezența mea, a început să fugă de mama focului, — pe semne ca să scape de mine. Dar nici vorbă de așa ceva. Fugea el, fugeam și eu, rămânând, din când în când, în urmă, câte puțin, fiindcă vântul îmi lua pălăria, care era de paie, și eu trebuia s'o țin cu mâna, și s'o indes mai bine pe cap.

La Jilava, eu am ajuns întâiul cu o bună bucată de drum avans. Poate nu-i de crezut, dar așa s'a întâmplat.

M'am oprit la o cârciumă să mă răcoresc. Hop, și „cursieru". Par'că îl văd și astăzi. Inalt, și subțire, a venit drept la mine și s'a prezentat: Netbal. Am rămas uluit. Nu-mi venea a crede. Gândeam că vrea să-și râdă de mine, de vreme ce mai are curaj să vie să-mi spună cine este, după ce rămăsese și în urmă. Dar, văzând că vorbește serios și că mă întreabă dacă sunt la vre-un club, am început să-i dau crezare și să-l ascult cu luare aminte.

La plecare, după ce băuserăm câte un țap, — am făcut eu cinste, mândru de isprava mea, — mi-a spus să viu la București să fug în curse că am... „calități". Nu prea știam ce vrea să spuie cu... „calitățile" alea, dar știu că am rămas pe marginea drumului uitându-mă lung după el. Și mai știu că de atunci a început să-mi intre serios în cap că's ciclist nu glumă, și în noaptea aceea n'am închis ochii decât către ziuă, gândindu-mă cu teamă cam ce ar putea fi aceea o cursă d'alea adevărate.

„DOMNUL MITICA" POVESTEȘTE LUCRURI DE NECREZUT

La una din nunți, unde făceam la întrecere cu flăcăii, era de față și „Domnul Mitică", „cursier" pe atunci și prieten cu Nicolae Niculici și Petro Dalla Cort, renumiți în acea vreme.

A venit la noi și ne-a luat la rost, spunându-ne că dacă vrem să ne luăm la întrecere, să venim să fugim la București că ne trece nouă pofta de curse. Dar când s'a uitat la bicicletele noastre s'a pornit pe un râs nebunesc. Cu roțile... aproape rotunde, cu cauciucuri cu... gâlci, cu manșoane, cadrul strâmb, ghidonul așijderea, spițe lipsă la apel, așa erau „mașinile" noastre.

Ca să nu ne supărăm că a râs de noi, a început să ne povestească niște... basme. Că a fost la Sinaia (auzi dom'le, tocmai la Sinaia) pe bicicletă și, — culmea minciunii — (așa credeam noi atunci) s'a și întors dela Sinaia în aceiași zi. Intr'un timp am crezut că-și bate joc de noi, dar fiindcă vorbea serios și auzisem noi ceva despre el, ne-am gândit mult cum poate un om să facă astfel de isprăvi.

AM INCALECAT ȘI EU O BICICLETA DE CURSE

La o nuntă, din satul nostru, vine și „Domnul Mitică" cu o bicicletă de curse.

Iți lua ochii uitându-te la ea, așa sclipea de frumos. Și avea niște roți subțiri, de credeam că se rup dacă te sui pe ea. Când am luat-o în mână, am crezut că are numai... 3 kg. Pe orice ași fi făcut prinsoare că are numai 3 kg.

„Domnul Mitică", intrând în „salon" — nunta era la o cârciumă, — a lăsat bicicleta afară. Eu am privit-o lung, am mângâiat-o, am mai ridicat-o în mâini, și nu știu cum, m'am trezit gonind de zor, înspre Copăceni. Eram ca și beat. Invârteam din picioare ca un zăltat și mi se părea că nu fuge destul de iute. Era ca un fulg.

DA-I CU GURA...

Nu știu bine cât am gonit, căci atunci când am ajuns iar la nuntă, toată lumea era în stradă; vâlvă mare, veniseră și „jandarii" căci i se furase bicicleta lu' „dom' Mitică".

Când m'a văzut, s'a uitat chiorîș la mine, dar îi venise inima la loc.

Eu, ca să scap cu fața curată, am început, printre gâfâieli, să-i dau cu gura: O bicicletă grozavă, o minunăție, nici nu se poate alta mai bună, ba l-am întrebat dacă nu are cumva vre-un motoraș ascuns...

...Și omul s'a înseninat...

Câștigasem și de data asta: scăpasem cu fața curată și am dat fuga acasă, asvârlindu-mă în pat, peste velințe, rupt de oboseală. Simțeam chiar că-mi vine rău.

Așa m'au găsit ai mei noaptea târziu, dormind îmbrăcat, cu pălăria de paie, turtită sub mine.

(Va urma).

(Redactarea, **Emil Iencec**)

PAGINA HIPISMULUI

Halmei este primul în generaţia trei anilor, deşi a câştigat doar două curse, pentrucă una din ele a fost Derbyul

Tarzan, al doilea pe listă, în imediata apropiere a lui Halmei. Boeru este al treilea, cu toate că a reprezentat cel mai bine generaţia, în întâlnirile cu vârstnici

In primele şase locuri ale clasamentului pur sângilor de trei ani figurează cai care au reuşit să câştige câte o probă clasică, cu excepţia lui Bock.

Primul loc este ocupat de Halmei, *deşi acesta nu a câştigat în 1939, decât două alergări: una în prima zi a anului şi Derbyul. Ultima i-a adus însă un câştig suficient pentru a figura în fruntea piramidei trei anilor. S'a mai plasat al doilea în premiul Marghiloman, tot al doilea în Bienalul de primăvară şi al treilea în premiul Regal.*

La începutul meetingului de toamnă fiul lui Bon Jeloud a suferit de tuse şi fiind un cal greu de antrenat, nu a putut fi pus pe picioare şi în această parte a anului a concurat destul de modest.

Al doilea pe listă, la dosar 68.050 lei de Halmei, se găseşte Tarzan, *primul în premiul Bienal, al treilea în Derby şi al doilea în premiul Jockey Clubului. Suntem siguri, că Tarzan ar fi ocupat locul lui Halmei, dacă moartea nu i-ar fi fost prematură.*

Locul al treilea îl ocupă Boeru, *armăsarul maghiar al d-lui general Dombrowski, care s'a remarcat prin excelentele figuri pe care le-a făcut — mai ales în a doua jumătate a meetingului — în întâlnirile cu vârstnicii. Printre învinşii lui Boeru se găseşte şi Mitsouko III, căreia îi dădea un kilogram şi jumătate.*

Urmează Bock, *armasarul care a totalizat 296.000 din locurile al doilea, pentru care a marcat o deosebită preferinţă, mai ales în premiile mari.*

Doiniţa *este câştigatoarea premiilor Girelle şi Dianei, afară de însuşirea acestor curse, fiica Doinei ne arătând nimic deosebit.*

Almaş, *ocupă locul al şaselea, el fiind câştigătorul St. Legerului. Cea mai bună performanţă a lui şi aceea care l-a ridicat la rangul de vedetă. In rest, nu a manifestat de cât mari aptitudini pentru distanţele lungi.*

Bravo Mă, *calul care la doi ani şi în primăvară conta printre competitorii welter-handicapurilor, în toamnă a reuşit să câştige o cursă clasică, premiul Aviatorilor cavalerişti, fost handicapul Favara.*

Din restul clasamentului, mai remarcăm pe Sulita — *cu o origină din cele mai frumoase,* Colombo *şi* Amnar, *care trebuiau să ocupe locuri mai onorabile.*

Iată acum clasamentul pur sângilor de trei ani, alcătuit în baza câştigurilor realizate în 1939:

Halmei	**493.050**
Tarzan	**425.000**
Boeru	**311.900**
Bock	**296.000**
Doiniţa	**265.000**
Almaş	**254.000**
Bravo Mă	**250.200**
Răzvrătit	**248.535**
Favorit	**164.500**
Nae	**155.600**
Corniţa	**150.200**
Orion	**145.300**
Roy	**138.500**
Tricolor	**133.000**
Alice	**129.805**
Harţa	**120.900**
Luţica	**112.655**
Blanc	**112.500**
Sorin	**112.300**
Mazepa	**105.200**
Smaranda	**102.900**
Molda	**102.700**
Vigo	**99.100**
Lăncier	**96.400**
Ali Baba	**95.900**
Ticu	**90.100**
Olaf	**89.400**
Realist	**86.050**
Bolyhoo	**85.500**
Stăpân	**84.700**
Fioretta	**80.175**
Ciocârlan	**79.600**
Povestea	**78.000**
Măcieş	**77.400**
Baby II	**76.200**
Smeu	**75.500**
Poli	**74.000**
Etelköz	**73.400**
Talalka	**72.690**
Colombo	**72.400**
Sulita	**69.100**
Leoaica	**64.905**
Amnar	**64.800**
Lunca	**55.030**
Golanca	**51.000**
Pricina	**49.400**
Coniţa II	**46.600**
Lira	**42.800**
Jurata	**42.400**
Melitta	**41.750**
Miţa	**38.400**
Aida	**37.700**
Micşunea	**37.100**
Traviata	**36.900**
Mont Blanc	**34.800**
Zamfira	**34.400**
Solitar	**26.800**
Străjer	**26.800**
Geană	**24.895**
Jaf	**23.020**
Cocotte	**21.455**
Cosac	**19.000**
Cremene	**9.185**
Harav	**7.800**
Etiquette	**6.800**
Gloria	**6.200**
Răzor	**2.650**
Tatja	**2.500**
Celine	—
Opinca	—
Jony	—

Ca şi în 1938, Prince d'Orange II este campionul reproducătorilor

Tourbillon la loc de cinste, graţie singurului lui produs: L'Aouzelle

Caşi în anii trecuţi, în fruntea listei etalonilor se află tot PRINCE d'ORANGE II cu 33 produşi, cari au adunat din premii 2.651.935 lei. Spre deosebire de anii trecuţi însă, superioritatea lui este mai accentuată. A câştigat cu mai mult de 1.00.000 lei decât al doilea pe listă.

Dintre produşii lui Prince d'Orange II, cel mai bun a rămas tot Buburel, care a câştigat 445.000 lei.

Fără accidentul suferit, Răsfăţat, alt fiu al său, ar fi câştigat mai mult.

Din producţia fiului lui Jus d'Orange mai remarcăm pe Stop, Marcella şi Argintiu, cari în afară de Buburel şi Răsfăţat au fost cei mai răsăriţi produşi ai lui.

FAVARA deţine de câţiva ani locul al doilea. In anul curent au fugit 17 produşi ai lui, cari au câştigat 1.552.245 lei. Dintre produşii săi merită a fi menţionaţi 3 anii: Doiniţa şi Almaş, câştigătorii premiilor Dianei şi respectiv Saint Legerul şi vârstnicii: Corsar şi Codru.

SATRAP s'a clasat al treilea cu 16 produşi şi 769.150 lei. Dintre produşii lui s'au relevat: doi anul S. O. S., unul dintre fruntaşii acestei generaţii câştigătorul premiului Camerei Agricole a judeţului Ilfov (70.000 lei) şi Spătar.

In privinţa lui Satrap, trebue menţionat că a câştigat mai puţin decât în anii trecuţi.

In anul acesta a înregistrat un minus de circa 500.000 lei.

BLUE ROY este al patrulea cu 765.050 lei, câştigaţi de 14 elemente. Din producţia lui cei mai răsăriţi sunt: Ali Baba, Brânceni şi doi anul: Liliac II.

Dintre ceilalţi reproducători Bou Jeloud, Ghiaur şi Defensor au obţinut bune rezultate.

Un loc excelent ocupă TOURBILLON, tatăl excelentei L'Aouzelle, care cu un singur produs ocupă locul al nouălea cu 560.000 lei.

Publicăm mai jos toţi prăsitorii ai căror produşi au fugit în anul curent; cu numărul produşilor şi câştigul respectiv.

1. Prince d'Orange II (Jus d'Orange)	(33)	2.651.935 lei
2. Favara (Pommern)	(17)	1.552.245 „
3. Satrap (Predicateur)	(10)	769.150 „
4. Blue Boy (Lemonora)	(14)	765.050 „
5. Bou Jeloud (Negofol)	(6)	757.750 „
6. Ghiaur (Zori de Zi)	(12)	730.585 „
7. Defensor (Carabas)	(6)	720.085 „
8. Szandekos (Slive Gallicn)	(5)	585.095 „
9. Tourbillon (Ksar)	(1)	560.000 „
10. Leu (Light Hand)	(7)	550.605 „
11. Vadito (Prince)	(6)	513.970 „
12. Nuntaş (Zori de Zi)	(10)	506.020 „
13. Indus (Alcantara II)	(1)	487.165 „
14. Leander (Light Hand)	(5)	465.450 „
15. Musset (Torloisk)	(4)	412.900 „
16. Biskop's Rock (Teddy)	(3)	402.100 „
17. Royal Dancer (Blauford)	(1)	360.000 „
18. Aditi (Dark Ronald)	(2)	350.300 „
19. Frunziş (Zori de Zi)	(8)	315.725 „
20. Santorb (Santoi)	(3)	314.545 „
21. Blanc (Blink)	(4)	308.200 „
22. Naploplo (Pazman)	(1)	303.500 „
23. Ostgold (Eastern)	(1)	225.400 „
24. Prince Rose (Rose Prince)	(1)	210.930 „
25. Kenyes (Nubier)	(2)	197.970 „
26. Clavières (Durbar)	(1)	179.500 „
27. Grand Duc (Radames)	(1)	164.500 „
28. Grand Duc (Radames)	(1)	153.500 „
29. Walter Gay Captain Cuttle	(1)	150.200 „
30. Weissdorn (Prunus)	(2)	145.300 „
31. D'Orsay (Son in Law)	(1)	135.255 „
32. Somogy (Balbinus)	(2)	133.320 „
33. Fogaras (Sanskrit)	(1)	129.805 „
34. Bonny Boy (Comrade)	(2)	129.100 „
35. Harry Ianos II (Herode)	(2)	111.100 „
36. Sir Douglas (Stedfast)	(4)	107.100 „
37. Brumair (Maintencn)	(1)	106.530 „
38. Basilique (Sans Souci II)	(3)	106.200 „
39. Drac (Rockvage)	(1)	97.100 „
40. Aetlelstan (Teddy)	(1)	95.600 „
41. Silverstead (Son-in-Law)	(1)	89.100 „
42. Tempo (Tamar)	(2)	84.800 „
43. Coronach (Hurry On)	(1)	78.000 „
44. Caissot (Gay Crusader)	(4)	76.600 „
45. Agitato (Melbourne)	(1)	75.700 „
46. Otranto (Tetrameter)	(1)	72.690 „
47. Balbinus (Horkay)	(1)	72.400 „
48. Ascanio (Mindegy)	(1)	71.850 „
49. Revellion (Solario)	(1)	71.400 „
50. Sansovino (Swinford)	(1)	69.100 „
51. Ricsay (Dagor)	(1)	64.800 „
52. Ideal (Ramses)	(3)	57.100 „
53. Colorado Kid (Colorado)	(1)	56.860 „
54. Cid Campeador (Phoenix)	(1)	53.700 „
55. Doctor Dalittle (Abbots Trace)	(1)	53.030 „
56. Maravedis (Massine)	(1)	50.900 „
57. Truculent (Teddy)	(1)	50.000 „
58. Vineuil (Alcantara II)	(1)	47.800 „
59. Basa Beregvolgy)	(1)	46.700 „
60. Bold Archer (Phalaris)	(1)	42.400 „
61. Metropol (Gascony)	(1)	41.200 „
62. Maltezi II (Defensor)	(1)	37.400 „
63. Kopi (Spion Kop)	(1)	34.500 „
64. Cyclonic (Hurry On)	(1)	34.400 „
65. Scherzo (The Boss)	(1)	33.300 „
66. Zori de Zi (Collar)	(2)	20.500 „
67. Artist's Proof (Gainsborough)	(1)	20.200 „
68. Polyeucte (Ecoueu)	(1)	16.500 „
69. Mutatos (Gascony)	(2)	13.885 „
70. Light Hand (Sunstar)	(1)	8.000 „
71. Episod (Palko)	(1)	6.800 „
72. Taifun (Call o'the Wild)	(1)	2.500 „
73. Sea Serpent (Golden Myth)	(1)	1.200 „
74. Kneaz (Light Hand)	(1)	1.200 „
75. St. Becan (Hurry On)	(1)	—
76. Viceroy (The Thetrarch)	(1)	—

Alergările de trap

Ziua 31-a, Duminică 17 Decembrie

Program definitiv

Premiul ELLA BURNET
Condiţie — 13.000 lei

1740 General Worthy, Mohor.
1760 Lugoj, Elena, Domnica.
1780 Ciclop, Geisha, Sonora, Harry Boy, Oborean.
1800 Dor de Ducă, Brad, Voinţa, Pinkerton, Zenit, Handicap
1820 Busuioc, Sorvaneţ, Spic, Zvon.
1840 Cupidon, Torent, Cartuşel.

Premiul EMMA ARION
Condiţie (1/2) — 13.000 lei

2080 Ikar, Uranus, Olga, Uraca.
2180 Prinţ Worthy.
2140 Puşa, Iarba.
2180 Călin, Cilly Hanover, Helen Halpin, Ialpug.
2200 Carol Hanover, Bandit II, Paj Axtell.
2220 Răsura.

Premiul EARL TODD
Handicap — 13.000 lei

1700 Zanoza, Peggy Worhy, Ikar, Şoimu, Victoria, Kirasa, Domnia, Lut, Năluca, Uria, Musculiţa, Iarba.
1720 Vrăjitor, Furor, Prinţ W.,
1720 Turla, Peter Volo, Lilia.
1740 Puşa, Speranţa, Bănuţa.
1760 Columbus.
1800 Giovinezza II.
1820 Ialpug.

Premiul EGAN
Handicap — 15.000 lei

2100 Leu.
2120 Sonia Worthy.
2140 Dolly Worthy, Kamaa.
2180 Pleava.
2200 Kanada, Valenţio.
2240 Amilkar.

Premiul EMFATIC
Condiţie (1/20 — 18.000 lei

1680 Isabela.
1700 Uţa, Dolly Worthy.
1720 Giudittta, Pandur, Catinca, Iubita.
1740 Sam Worthy, Nation, Havana, Little Orphan, Tutun.
1760 Talaz.
1780 Hanibal II, Haron, Ghid.
1800 Antrag.

Premiul EDNA LEE
Handicap — 13.000 lei

1700 Primăvara, Crai, Domnitor, Pulca, Peter Gordon, Gen. Worthy.
1720 Tătăran, Livada.
1740 Dorna, Jeles II, Sultana, Jack, Don.
1760 Draga Mea, Eggy, Nutza Worthy, Peter, Worthy, Sultan II, Domnica.
1780 Movila.

Premiul EVENTIDE
Record — 18.000 lei

1700 Eggy, Voinţa.
1720 Busuioc, King Worthy, Dolly Worthy, Kamaa, Mura, Santuţa.
1740 Rota, Uta, Giuditta, Ghimp, Jarvis, Pleava, Talaz.
1760 Katy Caid, Trixie, Havana,
1780 Kundry, Ben Hur.
1820 Haron.

INFORMAŢII

● DOMNIA, a fost cumpărat de d-na A. Barolina şi d. Mateescu, în asociaţie. Iapa a intrat în antrenament la F. Komarnitzki şi va alerga sub

● BULETINUL OFICIAL al Societăţii hipice române de trap va apare la 22 Decembrie. El va cuprinde: programul alergărilor din luna Ianuarie, caii în antrenament din 1940 şi licenţele acordate pentru acelaş an.

● TRAPAŞII născuţi în 1939 vor trebui să fie declaraţi la secretariatul Societăţii hipice române de trap, până la finele anului curent.

Straja Ţării şi U. F. S. R.

au stabilit un program comun de activitate

— (Urmare din pagina I-a) —

Consfătuirea dela Straja Ţării în relatare oficială

Iată acum şi comunicatul oficial dat după consfătuire :

O importantă şedinţă a avut loc la comandamentul Străjii Ţării sub preşedinţia ex. sale d-lui Teofil Sidorovici, la care a participat întregul comitet al U.F.S.R. şi Federaţiilor sportive, în frunte cu d-nii G. Plagino, M. Savu, Cantuniari, Neagu Boerescu, Amiral Păiş, col. T. Davila etc. Deasemenea a participat d. rector Stoicescu, comandantul diviziei sportive a frontului studenţesc, iar din comandament au fost prezenţi d-nii directori Avel Crudu, Eugen Pohonţu, maior Dimăncescu, maior Pohoaţă, apoi lt. col. dr. V. Mustăcescu, Insp. Gl. C. Enescu Bughea, maior Cezar Demetrescu, cpt. Eugen Popescu, d-na Belizarie, prof. Bivolaru, av. Dragoş Holca, Camil Morţun etc.

D-l **Teofil Sidorovici**, comandantul Străjii Ţării luând cuvântul, salută pe conducătorii sportului românesc, aducând la cunoştinţa tuturora, că organul de legătură dintre U.F.S.R. şi Straja Ţării va fi **direcţia educaţiei fizice şi sporturilor**, înfiinţată în cadrul comandamentului şi condusă de d-l maior I. Dimăncescu în colaborare cu d-l locot. col. V. Mustăcescu, cpt. Eugen Popescu, etc.

● **Printre importantele puncte expuse de d-l comandant al Străjii Ţării discutate în şedinţă, au fost:**

● **Pentru a păstra o desăvârşită unitate de metodă şi execuţie, nici-o acţiune sportivă din partea nici-unei instituţii nu se va putea manifesta decât în cadrul legal al U.F.S.R.-ului. In acest sens se va da şi un comunicat lămuritor.**

● **Colaborarea între tineretul străjer şi federaţiile sportive, se va stabili în cuprinsul unui regulament special, care să prevadă pe vârste şi sexe, un maximum şi un minimum de efort.**

● **Instituţiile sau întreprinderile cari şi-au stabilit o sursă de venituri din practicarea diferitelor sporturi, să facă toate înlesnirile posibile unităţilor străjereşti dornice să practice aceste sporturi, în propriul lor interes.**

● **In colaborare cu U.F.S.R., se vor pregăti instructori speciali pentru diferitele sporturi.**

● **Temeinica pregătire a manifestărilor sportive ale străjerilor, studenţilor, tinerilor din cadrul „Muncă şi voe bună" etc.**

● **Folosirea terenurilor sportive ale federaţiilor, stadioanelor şi sălilor de gimnastică, ce vor fi puse la punct prin munca de folos obştesc a tineretului premilitar.**

● **Organizarea cercurilor sportive, în cadrul unităţilor.**

● **Stabilirea programului demonstrativ cu prilejul zilei de 8 Iunie, care anul acesta va lua proporţii cu mult mai mari, împlinindu-se un deceniu de glorioasă domnie a M. S. Regelui Marele Străjer al Ţării.**

„Vrem „a încheiat d. Teofil Sidorovici, să stabilim o strânsă legătură între Staja Ţării, Academia de Educaţie Fizică şi U.F.S.R., pentruca sportul să ia o desvoltare unitară şi pentru a se extinde la massa întregului tineret şi a întregului popor.

Vrem să creem un spirit sportiv de mase, pe temeiul căruia să facem să renască virtuţile şi voinicia românească, atât de necesare pentru marea operă de apărare naţională.

Marea pepinieră a elitelor româneşti desvoltate armonic şi integral, se vor putea selecţiona reprezentativele naţionale, care să ducă cât mai departe expresia ţărei noastre.

In acest spirit va trebui să lucrăm, şi nu ne îndoim că vom isbândi.

Au luat parte la discuţii atât conducătorii U.F.S.R. cât şi d. rector Stoicescu, care a cerut sprijinul Străjii Ţării pentru desvoltarea sportivă a miilor de studenţi.

D. comandant a mulţumit tuturora, arătând că spiritul cel nou al vremii cere o perfectă unitate de vederi, şi că ziua de 8 Iunie va reuni pentru prima oară în cadrul marilor serbări, pe străjeri, studenţi şi sportivi.

B O X

Spre noui orizonturi

Abundenţa reuniunilor pugilistice amatoare un simptom îmbucurător

Se impune ca forul conducător să dea atenţia cuvenită acestei făgăduitoare mişcări

Boxul românesc a avut în scurta lui carieră etape cari lăsau să se întrevadă un mare avânt şi cari îndreptăţeau pe mulţi să creadă în instalarea lui în fruntea sporturilor populare. Aşteptările acestora au fost — spre regretul nostru şi al lor,— în parte desminţite de evenimentele ce au urmat.

In anii din urmă, boxul nu a mai strălucit cu intensitatea din trecut şi criza a fost, de mai multe ori, destul de accentuată. Cu toate că cele mai multe reuniuni organizate în timpul din urmă s'au soldat cu deficite, promotorii noştri nu au depus armele, continuând să persevereze. Nu au mai făcut însă acest lucru cu elanul de altă dată şi reuniunile din anii din urmă se pot număra pe degete.

Iată însă că un serios vânt de reânviere al sportului cu mânuşi a reînceput să bată datorită tenacităţii conducătorilor de săli din Bucureşti. Revenit din locuri îndepărtate, unde ştirile sportive nu prea pătrundeau cu uşurinţă, am rămas plăcut impresionat de faptul că paginile de specialitate cuprindeau la rubrica boxului, mai multe programe ca de obicei.

Am constatat cu multă satisfacţie că grupările bucureştene se întrec în organizări. Nu ştiu încă dacă soldul acestor eforturi este deficitar sau nu, dar faptul în sine vorbeşte mult. In el stă dovada vitalităţii, până acum încă nedescoperită, a boxului, cum şi mărturia unei perseverenţe ce nu poate să nu dea roadele aşteptate.

Grupările: Jean Constantinescu, Mielu Doculescu, Luceafărul şi Universal sunt pe poziţii, alimentând rubrica boxului cu programele oferite. Este un merit ce trebueşte menţionat şi pentru care conducătorii acestor formaţiuni sunt demni de elogii.

F. R. Box-ul, la rându-i, a ştiut să se comporte la înălţimea situaţiei, acodând celor sârguincioşi subvenţii cari, dacă nu constituesc o răsplată justă, au marele merit de a stimula şi de a stârni străduinţa celor cari nu au avut destul curaj spre a lua taurul de coarne.

Dar, nu numai sârguinţa grupărilor mai sus menţionate şi gestul F. R. Box-ului mi-au pus stiloul în mână spre a înşirui rândurile de faţă. Am mai auzit că eforturile făcute nu au întârziat să dea roade şi că programele oferite de organizatorii amatori au dat la iveală câteva elemente, cari reamintesc pleiada unor boxeuri de necontestată clasă continentală. Nu am văzut la lucru aceste tinere talente, dar îmi place să cred că, în momentul când acest lucru se va întâmpla, nu voi suferi o decepţie.

Şi, pentrucă sper să văd evoluând pe ringurile sălilor mai sus citate elemente corespunzătoare arătărilor făcute, voi reaminti că forul nostru de specialitate are datoria să dea o mare atenţie celor cari strălucesc şi, prin cât mai atente recompense să caute menţinerea lor în rândul purtătorilor hermineî albe, spre a asigura ţărei, cel puţin în viitor, o pleiadă de amatori capabili să-i reprezinte cu demnitate culorile în campionatele europene şi mondiale.

Cu mici excepţii, majoritatea ţărilor de pe continent au utilizat sistemul preconizat mai sus şi rezultatele nu au întârziat să aducă iniţiatorilor acestui fel de a vedea, cea mai deplină satisfacţie.

De ce nu am imita şi noi exemplele bune?

JENY DUMITRESCU

Amânându-şi plecarea

MIHAIL FULEA va porni abia astăzi spre Belgrad

Fostul campion al României va înfrunta Sâmbătă seara pe iugoslavul Luca Popovici

Este ştiut de toată lumea, că boxeurul Mihail Fulea, fost campion naţional la categoria mijlocie, a fost angajat să susţină un match de box la Belgrad, alături de campionul jugoslav Luca Popovici.

Disputa a fost sortită pentru mâine seară şi Mihail Fulea îşi propusese, după cum am arătat în numărul precedent al ziarului nostru, să pornească spre Belgrad încă de eri seară.

Iată însă că ceva neprevăzut a intervenit şi fostul campion naţional nu va părăsi Capitala decât astăzi dimineaţă la ora 10. Intârzierea a determinat pe Fulea să facă aseară un ultim antrenament în vederea matchului pe care îl va susţine la Belgrad astfel că, odată ajuns în capitala statului vecin şi amic, el nu va mai avea de îndeplinit decât obligaţiunea cântarului.

A T L E T I S M

ANUL ATLETIC 1939

1500 METRI

In această probă un alergător s'a impus, el este Kiss, care de trei ani s'a dovedit a fi cel mai bun alergător român pe această distanţă.

In 1936 îl găsim departe, cu un modest 4 m. 32 s. ocupând locul al nouălea!

In 1937 este în fruntea listei cu 4 m. 10 s.; pentruca anul trecut să ajungă la 4 m. 6 s. iar în această vară să reuşească să alerge sub 4 m., performanţă unică în atletismul românesc.

Ca şi la 800 metri situaţia în acest an a fost în real progres faţă de anul trecut şi o privire pe tabelul de jos ne edifică complet.

Radu Ioniţă în real progres, iar tânărul Tâlmaciu a fost pur şi simplu formidabil. Dinu Cristea constant, Ahmed deşi a apărut rare ori a dovedit că poate reuşi timpuri mai bune, Fischer, dar mai ales Szurd şi Cant sunt elemente pe care demifondul românesc poate conta.

1939	1938	1937	1936
Kiss 3 m. 59 s. 9	Kiss m. 06 s. 8	Kiss 4 m. 10 s. 1	Dinu Cristea 4 m. 14 s.
R. Ioniţă 4 m. 07 s. 3	Radu Ioniţă 4 m. 10 s. 2	Cristea 4 m. 13 s. 7	Manea 4 m. 14 s. 3
Tâlmaciu 4 m. 08 s. 8	Dinu Cristea 4 m- 13 s.	Olasz 4 m. 15 s. 6	Brenndorfer 4 m. 15 s.
Dinu Cristea 4 m. 13 s. 0	Fischer 4 m. 17 s.	Radu Ioniţă 4 m. 18 s. 4	Lăpuşan 4 m. 17 s. 0
Ahmed 4 m. 17 s. 0	Ahmed 4 m. 18 s.	Manea 4 m. 20 s. 3	Necula 4 m. 27 s. 0
Szurd 4 m. 17 s. 0	Grandpierre 4 m. 23 s.	Brenndorfer 4 m. 21 s.	Grandpierre 4 m. 29 s. 0
Fischer 4 m. 18 s. 6	Chicomban 4 m. 23 s. 6	Dudaş 4 m. 26 s. 0	Olasz 4 m. 29 s. 2
Cont 4 m. 22 s. 0	Twardochlieb 4 m. 25 s. 9	Necula 4 m. 26 s. 2	Kilein 4 m. 30 s. 0
Manea 4 m. 26 s.	Biho 4 m. 32 s. 2	Ahmed 4 m. 28 s. 0	Kiss 4 m. 32 s. 0
Srovan 4 m. 26 s. 7	Kreiss 4 m. 33 s. 1	Hideg 4 m. 29 s. 0	Dudaş 4 m. 32 s. 0

Rezultatele galei de box dela „Universal"

Aseară, în cartierul Filantropia, gruparea „Universal" a organizat o gală mixtă cu concursul grupărilor „Mielu Doculescu" şi „Turda", bucurându-se de un deplin succes. Pe ring s'au suit cei mai buni armăsari.

Primul match al serii se dispută între Iulian Cetăţean (U.) şi Dumitru Dumitrescu (U). Primul se impune dela început şi reuşeşte să învingă la puncte.

Al doilea match are loc între Gigi Tătărescu (U.) şi Gheorghe Florea (M. D.). A fost cel mai frumos match al serii, ambii boxeuri furnizând un box clar şi foarte spectaculos. Dar elevul lui „Mielu" a fost frustat de o victorie pe deplin meritată. Decizia juriului, învingător la puncte Gigi Tătărescu.

Al treilea match se dispută între Marin Dobrescu (J. C.) şi Jean Kirculescu (U.). A fost o luptă lipsită de combativitate şi cu multe lovituri nepermise. Decizia a fost match nul.

MATCH DE ANTRENAMENT

Moroianu Gh. (U.) şi Miţu Petrescu (U.).

Al cincelea match al serii se dispută între Tutoian Const. (T.) şi F. Stănescu (U.). A fost un match slab. Declarat învingător la puncte Const. Tutoianu.

MATCH DE ANTRENAMENT MIXT

Benjamin Adania—Costel Dumitrescu.

Al şaptelea match al serii se dispută între Puiu Obăgilă (U.) şi Const. Tudose (T.). A fost un match sub aşteptări. Ambii boxeuri ţinându-se tot timpul şi boxând nereglementar. Decizia a fost match nul.

Ultimul match al serii se dispută între Aurel Mehedinţeanu (T.) şi Florea Măgureanu (U.). Ambii suindu-se pe ring fără antrenament şi furnizând un match lipsit din ambele părţi de combativitate. A fost declarat învingător la puncte Aurel Mehedinţeanu.

Gh. Roşianu

Jocurile pan-americane nu se mai organizează

New-York. — Federaţia americană de atletism, întrunită în congres la Florida, ne primind încă oficial notificarea că Finlanda a renunţat la organizarea Jocurilor Olympice din 1940, a decis să nu organizeze Olympiada pan-americană, cum se proecta pentru a înlocui Jocurile de la Helsinki.

Biroul F. R. A. ţine astăseară o importantă şedinţă

Astă seară la 19.30 la sediul Federaţiei române de atletism va avea loc o importantă şedinţă a biroului federal.

Pe ordinea de zi, de altfel extremtrem de bogată, figurează printre altele şi numirea de noui preşedinţi de ligi.

Acest punct foarte dificil, va lua fără îndoială cea mai mare parte din timpul discuţiunilor federalilor.

Este interesant de a cunoaşte numele celor aleşi de conducători F. R. A. de a le încredinţa coarta atletismului din ligi, dată fiind marea răspundere, pe care o au şi însărcinarea de a intensifica propaganda în massele tinereşti, unul din desideratele expuse de d. col .adj. Emil Pălăngeanu, atunci când a preluat conducerea acestei federaţii.

De pe pistă...

● Clubul VICTORIA convoacă pentru azi 15 Dec. a. c. ora 20 fix, în localul „Ligei de atletism Muntenia" ,din str. Caragiale 13, pe toţi membrii săi: fondatori, activi şi jucători.

La ordinea de zi fiind chestiuni de foarte mare importanţă.

Nu se admite nici un fel de absenţă dela această şedinţă.

Câteva soluţii practice pentru ajutarea cluburilor

Ajutorul federal nu trebue numai să acopere lipsuri ci—în acelaş timp—să stimuleze o activitate eficace

Pentru jucătorii noştri de football iarna nu e numai un sezon mort.

E înainte de orice un anotimp tragic.

Nu, desigur, pentrucă sunt departe de stadion. Asta e un romantism mai degrabă un cinic.

Tragismul lunilor de iarnă nu-l determină nostalgia zilelor de match sau de antrenament.

Ci mai ales — dacă nu total — condiţiile mizere în care footballiştii noştri îşi capătă salariile.

Pentru ei iarna nu e o problemă de sport, ci una din viaţă.

Internaţionali sau simpli jucători de club trebue să-şi amintească toate romanele poliţiste citite ca să găsească o stratagemă pentru a nu putea întâlni pe conducătorii invizibili. Trebue să facă un apel disperat la elocvenţa lor pentruca patetismul cel mai jenant să scoată cu mare greutate câteva sute de lei.

Problema este, firește, jenantă. Dar asta nu are nicio importanţă. De vreme ce am acceptat o situaţie anormală trebue să avem curajul s'o privim în faţă.

Politica naivă şi stupidă a camuflajului struţului e ceva, la care trebue să renunţăm din respect pentru noi înşine.

Această chestiune este, firește, numai un aspect. Ea nu constitue un capitol prin ea însăşi. Ceiace trebue considerat cu atenţie — pentrucă se pretează la soluţii eficace — este problema generală şi vastă a situaţiei precare în care se află cluburile noastre.

Este ceva cu totul inadmisibil atitudinea noastră în prezenţa acestei probleme fundamentale din footballul nostru.

Suntem toţi de acord în a o califica pejorativ, o deplângem şi căutăm cauzele. Dar nu ne-a preocupat până acum soluţiile.

CE S'A FACUT PANA ACUM

Federaţia a acordat la mari răstimpuri sume mai mult sau mai puţin ridicole. Şi inutile, pentrucă ele au intrat constant în buzunarele particulare pentru a achita diverse datorii.

A hotărît deasemenea să acorde o cotă din beneficiile matchurilor internaţionale, echipelor cari dau jucători pentru formaţia naţională.

Trebue să recunoască şi F. R. F. A. că asta nu este suficient nici cantitativ nici ca spaţiu, pentrucă de aceste beneficii nu se pot bucura decât un număr foarte restrâns de grupări.

Ajutorarea cluburilor trebue făcută după un plan fix, alcătuit conform unor principii independente şi naţionale.

A unor principii, care să permită o cât mai largă distribuire a eventualelor beneficii directe şi să constitue alte modalităţi indirecte de ajutor.

Şi încă ceva foarte important. Ajutorul federal să stimuleze, să fie deci o răsplată, să contribue la ridicarea nivelului tehnic şi la intensificarea propagandei.

TURNEE INTERNAŢIONALE SUBVENŢIONATE

La o privire superficială condiţiile de mai sus par irealizabile. Simple utopii ale unui spirit puţin obicinuit cu logica realităţilor.

Şi totuşi ele nu numai că nu sunt imposibile, ci din contră prezintă o incontestabilă facilitate. Iată o serie de asemenea soluţii practice.

Federaţia să încurajeze grupările la angajarea de turnee internaţionale, acoperind deficitele.

In modul acesta grupările pot organiza fără risc.

Relaţiile internaţionale devin mai frecvente, nivelul footballului nostru se ridică şi în acelaşi timp se face şi o eficace propagandă de popularizare a footballului. Pentrucă este ceva notoriu că jocurile internaţionale atrag mult mai mulţi spectatori decât cele indigene.

SUPRIMAREA TAXELOR FEDERALE IN ANUMITE CAZURI

Plecând de la concepţia că într'o zi de match internaţional Federaţia realizează un beneficiu mare, ea poate renunţa la altele suplimentare. Şi atunci echipele din prima divizie naţională, care nu dau jucători echipei reprezentative pot juca matchuri amicale scutite de taxe federale, cari alcătuesc nu mai puţin de 30% din încasările unui match.

Este şi aceasta o încurajare, o stimulare a activităţii şi implicit o îmbunătăţire a clasei.

PROBLEMA JUNIORILOR

Tot în această ordine firească de idei se poate veni în ajutorul cluburilor.

Şi foarte simplu. In deschidere la matchurile internaţionale — indiferent dacă sunt între cluburi sau între echipele naţionale — să fie programate numai matchuri de juniori. Şi anume între cele mai bune echipe de juniori din ţară, cluburile respective primind prime de încurajare. Dar de încurajare nu de ironizare. (Pentru a nu spune bătae de joc).

In modul acesta problema juniorilor capătă un puternic element de soluţionare. Şi încă unul cu eficacitate garantată. Pentrucă el uneşte în chip fericit stimulentul cu facilitarea materială.

IN SFARŞIT, INCA UN SACRIFICIU FEDERAL

Majoritatea acestor modalităţi de ajutor privesc echipele din prima divizie naţională A.

Dar F.R.F.A. trebue să vină şi în ajutorul cluburilor mai mici. Există şi pentru ele o eventualitate.

Iat-o.

Beneficiile rezultate din matchurile echipei naţionale în străinătate să fie rezervate succesiv pentru fiecare regiune — ligă a ţării.

Numai astfel liga de Est sau cea de centru poate spera într'o înviorare — din toate cele ce au fost expuse până acum — într'un limbaj poate uscat dar sincer şi concis, ideia conducătoare apare limpede.

Este pur şi simplu o răsturnare a concepţiei actuale.

Azi sacrificiile sunt repartizate cluburilor.

In schiţa aceasta ele revin federaţiei. E de altfel şi rolul ei firesc.

N. Sucitulescu

Cum se scrie istoria...

Fulea şi C.A.M.T. văzuţi de presa iugoslavă şi grecească

Ne-am obicinuit de mult cu aşa zisele informaţii publicate în presa străină în legătură cu sportul românesc. Nu de puţine ori am citit enormităţi cu pretenţia de informaţii precise.

Dar unele ziare străine afirmă unele lucruri deadreptul amuzante.

SARACU' FULEA !...

De pildă, un ziar jugoslav — cum relata un confrate bucureştean — încercând să prezinte pe Fulea (care boxează Sâmbătă seară la Belgrad), a scris că românul are în palmaresul său un eşec de puţin la puncte în faţa lui Mac Avoy, că a terminat la egalitate cu Nenbauer şi că a terminat la egalitate cu Spakow şi Rolando !?...

In realitate, Mac Avoy l-a învins pe Fulea prin k. o. în repriza 4-a, Spakow prin abandon, iar cu Nenbauer şi Rolando n'a boxat niciodată !?...

...ŞI IN FOOTBALL

Iată acum un alt exemplu, dar din football :

Făcând reclamă turneului de Crăciun al lui C.A.M.T., un ziar grecesc scrie :

„4 internaţionali ai Timişoarei (scris Tamesvar...) Hoffmann, Bindea, Chiroiu şi Reuter, sunt *bombardieri* de ciasă engleză".

Că sunt internaţionali, credem şi noi. Ne îndoim numai în ce priveşte pe Hoffmann. Dar că ar fi şi *bombardieri* protestăm (Reuter este o excepţie, firește.

Şi dacă vom adăuga faptul că C.A.M.T. nu-i cunoscut în Grecia decât sub numele de „Tamesvar", vom completa cele ce apar în presa grecească despre turneul timişorenilor.

Jack Medica profesor de înnot la Universitatea din Columbia!

New-York. — Jack Medica, de două ori selecţionat olympic, care a cucerit la Berlin proba de 400 m. liber, şi-a făcut o profesie din natație. Va preda acest sport la universitatea din Columbia.

D. Ginzery, reprezentantul federaţiei ungare de football, a plecat cu avionul la Roma

„...Voiu da lămuriri conducătorilor italieni asupra organizării Cupei Europei de Sud-Est"

Budapesta, 14. — D. Denes Ginzery, selecţioneurul ungur, pleacă mâine cu avionul la Roma, unde ca delegat al federaţiei ungare de football va avea conversaţii cu oficialii fascişti în legătură cu relaţiile italo-ungare.

D. Ginzery va avea de rezolvat neînţelegerile care există între cele două federaţii şi să restabilească relaţiile amicale din trecut.

In legătură cu această călătorie, d. Ginzery a declarat următoarele:

— *„Vineri dimineaţă voi pleca la Roma cu avionul.*

„După ce voi rezolva chestiunile care au dus la neînţelegerile dintre noi şi federaţia italiană, VOI DA OFICIALILOR ITALIENI LAMURIRI ASUPRA INFIINŢARII ŞI ORGANIZARII CUPEI EUROPEI DE SUD-EST.

„Dacă relaţiile amicale vor fi restabilite, voi trata pe loc un match Ungaria-Italia pentru anul viitor".

★

Din această declaraţie se desprinde un fapt precis : federaţia italiană nu-i câştigată încă pentru noua competiţie, a cupei Europei de Sud-Est.

Câte ceva din toate

SIX DAY A DURAT 5 ZILE

Faptul acesta s'a întâmplat pentru prima dată. Astfel primul „six day" al anului a durat doar 120 ore.

Lupta a fost mare în tot timpul concursului, şi în sfârşit a fost câştigată cu un avans de trei ture, de perechea Yates-Moretti cu 3345 kilometri, înaintea perechei Douglas-Peudem.

CAMPIONATELE MONDIALE DE CICLISM VOR FI ORGANIZATE LA ROMA

Federaţia de ciclism din Franţa va sărbători în 1940, 50 de ani de activitate şi hotărise să organizeze concursuri de amatori de mai multe zile şi cu „încoronare" campionatele mondiale.

Din cauza războiului, federaţia a hotărît abandonarea campionatelor, mai ales că Germania are cei mai buni ciclişti amatori, nu va lua parte. Roma s'a declarat dispusă să organizeze aceste concursuri, aşa încât putem spune că campionatele mondiale vor fi organizate totuşi.

AMATORII CONTRA PROFESIONIŞTILOR

Un match interesant va avea loc la 31 Decembrie, la Paris. Jucătorii amatori de tennis din Franţa vor juca cu profesionişti. Profesioniştii vor fi reprezentaţi cu Borotra, Boussus, Pétra şi Pelliza iar pe amatorii Cochet, Ramillon, Plâa şi Vissault.

Biroul federal se întruneşte azi

Va fi pus la punct programul intern şi — probabil — un nou sistem în delegarea arbitrilor

Va fi stabilit punctul nostru de vedere în chestiunile internaţionale ce vor fi discutate la Budapesta

Biroul federal F. R. F. A. se va întruni azi într'o şedinţă extrem de importantă în cursul căreia vor fi discutate chestiuni de interes excepţional, pentru viitorul soccerului nostru.

In primul rând, va fi discutată alcătuirea programului campionatului naţional şi Cupei României. De asemenea, chestiunile technice de organizare vor ocupa un loc important în aceste discuţii.

GRIJE PENTRU SITUAŢIA MATERIALA A CLUBURILOR

Programul intern şi cel extern vor fi astfel alcătuite încât să permită cluburilor să organizeze câteva matchuri internaţionale cu ale căror încasări să-şi poată pune la punct bugetele. Datele pentru aceste jocuri vor fi lăsate cluburilor în timp favorabil, adică atunci când matchurile de foot-ball atrag public cât mai numeros.

ARBITRII. UN CAPITOL IMPORTANT IN ŞEDINŢA DE AZI

O altă problemă de foarte mare importanţă, aceea a arbitrilor, se va bucura de o mare atenţie în biroul federal de azi.

Vor fi discutate un nou sistem de delegări pentru primăvară precum şi după câte suntem informaţi — o nouă clarificare a cavalerilor fluerului.

PREGATIREA LUCRARILOR PENTRU CONFERINŢA DELA BUDAPESTA

Tot în acest birou federal va fi stabilit punctul nostru de vedere în chestiunile internaţionale cari vor fi discutate cu ocazia conferinţei dela Budapesta, unde vom fi reprezentaţi de d. Liviu Iuga, directorul technic al F. R. F. A.

Editura Societăţii Anonime „Universul", Bucureşti, Str. Brezoianu No. 23—25 — România

Taxa poștală plătită în numerar conform aprobării dir. generale p. t. t. nr. 24.464/939

2 LEI

UNIVERSUL SPORT

8 PAGINI

347-1939

Redacția și Administrația: Palatul „UNIVERSUL", str. Brezoianu 23—25. Telefon: Centrala: 3.30.10; Redacția 4.21.81. Redactor responsabil EUGEN DUMITRESCU

Proprietar: „Universul", S. A.
Adm.-delegat: STELIAN POPESCU
Inscris sub No. 167, Trib. Ilfov

Nr. 347. — Anul II BUCUREȘTI.- Duminică 17 Decembrie 1939

ABONAMENTE:
Pentru grupări sportive 1000 lei anual

1 an LEI 500
6 luni LEI 270
3 luni LEI 150

Plonjeon inutil și... inedit. Min gea s'a fixat în colțul de sus al porții...

26-30-31 Decembrie:

G.U.F.-Milano,

Selecționata ROMEI și Selecționata orașului NEAPOLI

In urma unei scrisori primită din partea forului de rugby italian, Stadiul Român și-a modificat datele disputării matchurilor după cum urmează:

26 Decembrie, la Milano, cu G. U. F.

30 Decembrie, la Roma, cu selecționata orașului.

31 Decembrie, la Neapoli, cu selecționata orașului.

Plecarea va fi la 23 Decembie, iar sosirea probabil la 14 Ianuarie.

Din Italia, caravana „stadistă" va pleca prin Franța, Spania și Portugalia, apoi cu vaporul în Africa de Nord, unde vor susține matchuri cu selecționatele orașelor Tunis și Bizerta.

E posibil ca toate datele de mai sus să fie modificate, stadiștii fiind în așteptarea unor precizări.

Din lotul care va apăra culorile stadiste va face parte și excelentul jucător viforist Fery Covaci.

L. T. C.

joacă azi și mâine la BUDAPESTA

cu B. K. E.

Budapesta, 15. — Azi și mâine joacă în capitala Ungariei cunoscuta echipă praghează de hockey pe gheață L. T. C.

In primul match, adversarul praghezilor va fi B. K. E. Mâine la prânz se dispută revanșa aceluiaș match.

C. T. C. va alinia următoarea echipă: Cesar, Lansmin, Michalck, Modry, Kucsera, Trajok, Trousilek, Krammer, Plocek Favoritul întâlnirii este L. T. C., care a învins Joi, pe P. C. L. T. C învingătorul lui B. K. E.

Federația română de ping-pong a invitat

jucători unguri jugoslavi și germani

la campionatele internaționale ale României

Am anunțat că la 5, 6 și 7 Ianuarie 1940 se vor desfășura în Capitală campionatele internaționale de ping-pong ale României, care vor fi urmate de un match România-Jugoslavia.

In cursul zilei de eri, federația română de specialitate a trimes în străinătate invitațiile la aceste campionate.

După cum am fost informați, forul nostru a invitat următorii jucători străini:

Ungaria: **SOOS, SCHMIDL și d-na SIPOS**

Jugoslavia: **Jucătorii e chipei naționale care vor juca în contra României (DOLINAR, HEBNNER, HERȘCOVICI și d-ra FLORIAN).**

Germania: **D-rele T. PRITZI și H. BUSSMAN.**

De data aceasta pentru ultima dată...

Calendarul footbalistic de primăvară din nou modificat!

Sezonul va începe la 18 Februarie

Cupa României are alte date, iar grupările niciuna,— afară de cele de campionat

In numărul nostru de eri am anunțat că delegații grupărilor divizionare A din Capitală se vor întruni pentru a lua în discuție programul footballistic din primăvară, în forma pe care i-a dat-o F.R.F.A.

In urma celor discutate și decise la această consfătuire și după ce și-a dat avizul și Biroul Federal, în ședința sa de aseară, programul a fost modificat forma-i definitivă fiind următoarea:

Febr.	18	Duminică	Cupă — restanță
„	25	Duminică	Campionat
„	27	Marți (Sărb. Naț.)	Cupă
Martie	3	Duminecă	Campionat
„	10	Duminecă	Campionat
„	17	Duminecă	Cupă
„	24	Duminecă	Campionat
„	25	Luni (Buna Vest.)	Liber
„	31	Duminecă	ROMANIA-IUGOSLAVIA
Aprilie	7	Duminecă	Campionat
„	14	Duminecă	ROMANIA-ITALIA
„	21	Duminecă	Campionat
„	23	Marți (Sf. Gh.)	Liber
„	28	Duminecă (Paști)	Cupă — semifinală
„	29	Luni (Paști)	Balcaniada ciclistă (exclusiv București. restul țării liber)
„	30	Marți (Paști)	Liber
Mai	1	Miercuri	Cupă (finală)
„	5	Duminecă	Campionat

Atenție! Trage Binder! Și apărătorii cehi au făcut un zid masiv și încordat

Football Football Football Football Football Football Football

Retrogradări în massă

Campionatul Diviziei Naţionale B va cunoaşte în retur o luptă senzaţională pentru menţinerea în Divizie

Cum se avansează şi retrogradează pentru sezonul 1940—941

Ultimele matchuri din divizia naţională B au clarificat situaţia în clasamentele celor patru serii cari alcătuesc această categorie. Campionii sunt cunoscuţi şi reportagii de felul cum au decurs ostilităţile le-am făcut la vremea lor. Astfel: F. C. Ploeşti, Crişana şi Franco-Română sunt campioni respectivi ai seriilor I. III şi IV. Au câştigat campionatul de toamnă de aşa manieră încât ni se pare imposibil de a fi detronaţi dela şefie. Intrebuinţăm „imposibil" deoarece matchurile cu adversarii cari urmează în clasament, după ei, le joacă pe terenul propriu. Singură seria II-a îşi va disputa, până la ultimul joc, titlul de leader, care va fi desigur între Mica, Chinezul şi Electrica. Cu şanse mai aprofundate, Mica poate deveni campioană definitivă în cazul unui draw în derbyul secund al Timişoarei

CUM SE FACE RETROGRADAREA

Seria I-a sau a „municipiilor" o vom discuta mai la urmă, ea făcând excepţie dela modul de retrogradare şi având regim special şi la promovare. Seriile II, III şi IV, urmează a se îmbunătăţi la sfârşitul campionatului.

După expirarea sezonului 1939—40 se menţin mai departe în divizia secundă numai primele 4 (patru) clasate din seriile de mai sus, luându-se după clasamentul general. Clasamentul general-final întocmindu-se după noul regulament, asupra căruia vom reveni într'un număr viitor. In seria II-a în care Mica este campioană. vor retrograda în mod precis: C.F.R. Turnu-Severin şi Simeria; deasemeni şi Sparta din Mediaş, Vulturii, Minerul, Jiul şi Gloria îşi dispută întâietatea pentru locul patru... salvator. In seria III-a, soarta retrogradării o au: Victoria (Carei), Olympia C.F.R. şi Monopol.

Cimentul, Stăruinţa şi S. S. M. R. plus Oltul şi S.S.M.R. vor prilejui matchuri formidabile pentru locul patru. Crişana, campioana seriei, o vedem sigur la Divizia A.

In ultima serie, Franco-Româna. Macaby (Bucureşti), Ferroemail şi D. V. A. au o situaţie pe care nu o mai pot pierde, aşa că vor mai participa în Divizia B. şi în viitorul campionat.

Restul: Macaby (Chişinău), Turda, Doc, Muncitorul şi Traian, vor trece în campionatele districtuale de care aparţin.

CUM SE PROMOVEAZA DIN B IN... A

Capii de serie ai celor 3 din urmă, dau un turneu de calificare şi primul dintre ei promovează în prima divizie a ţării.

DIN DIVIZIA A RETROGRADEAZA IN B:

...Cinci, patru sau trei echipe. Aceasta depinde de felul cum se vor clasa echipele bucureştene.

Vor retrograda cinci echipe, dacă două echipe bucureştene se clasează printre ultimele cinci. In orice caz, din Bucureşti două vor retrograda. Poate avea excepţie aceasta, numai în cazul comportării bucureştenilor în aşa fel ca să se claseze patru fruntaşe.

LIGILE ŞI AU DOI REPREZENTANŢI

Campionii districtuali îşi vor disputa întâietatea pe ligi. Din turneul de calificare dintre ele, primele două promovează în B.

SERIA MUNICIPIILOR

Denumită şi seria de elită, va completa locurile vacante din Divizia Naţională A.

Primii doi clasaţi din această serie promovează, iar de retrogradat tot doi, însă ultimii.

CONCLUZII

Modul acesta de promovare şi retrogradare îşi va arăta roadele în primăvară, când matchurile se vor juca în „forţă". Este doar în joc onoarea şi viitorul clubulilor cari au şanse egale de cucerit sau de pierdut locurile visate sau... nedorite.

— T. I. —

DELA COMISIUNEA DISTRICTUALA DE ARBITRI BUCUREŞTI

Comunicat

In conformitate cu dispoziţiunile Biroului Federal apărute în Rombol No. 97 din 24 Noembrie 1939, se face cunoscut celor ce doresc a deveni arbitri de foot-ball, că începând dela data de 1 Ianuarie 1940, va funcţiona în Districtul Bucureşti o nouă şcoală pentru formarea de arbitri.

Candidaţii urmează să îndeplinească condiţiunile prevăzute de art. 5 din regulamentul arbitrilor şi anume:

1. Să depună o cerere Comisiunei Districtuale de arbitri.
2. Să fie cetăţean român.
3. Să fie recomandat de către 2 arbitrii cu gradul de cel puţin arbitru districtual.
4. Să aibă ca studii cel puţin 4 clase de liceu sau echivalentul lor.
5. Să aibă cel puţin 21 ani şi cel mult 35 ani împliniţi.
6. Să se bucure de exerciţiul drepturilor civile şi politice.
7. Să aibă o situaţie bine stabilită din punct de vedere moral, social şi material şi să nu fi suferit nici o condamnare pentru fapte infamante.
8. Să fie găsit apt de către Comisiunea Sanitară a Districtului.

Candidaţii admişi cari se vor dovedi ulterior că la înscriere n'au întrunit cerinţele art. 5 se vor ratia.

Cererile de înscriere împreună cu actele se primesc până la data de 22 Decembrie 1939 în fiecare Miercuri şi Vineri dela orele 20-21, la Secretariatul Comisiunei Districtuale de Arbitri din strada Vasile Lascar No. 9, etajul I.

Secretarul Comisiunei Districtuale de Arbitri, (ss.) Şt. Alexandriu.

Dela Şcoala Naţională de Antrenori

Eri a avut loc la Şcoala Naţională de Antrenori examenul parţial la Fiziologie D. dr. Traian Dumitrescu a examinat între orele 15—18 la A. N. E. F. pe elevii şcoalei din materia predată de dsa până la data aceasta.

Alte noui suspendări dictate de comisia districtuală

Comisiunea districtuală a ţinut obişnuita şedinţă săptămânală, sub preşedinţia d-lui maior G. Brezianu.

In această şedinţă, ca şi în celelalte, s'au luat drastice măsuri împotriva jucătorilor cari se dedau la brutalităţi.

Iată şi deciziile dictate:

JUCATORI SUSPENDAŢI

Neacşu Constantin din gruparea Metalosport, Turck Radu din gruparea Carmen şi Grigore Niculae din gruparea Luter au fost suspendaţi pe timp de 15 zile, pedeapsa începând dela 3 Decembrie a. c.

MATCHUL LAROMET—VULTURUL DE MARE REPROGRAMAT

Comisa a decis reprogramarea — pentru a patra oară — a matchului Laromet—Vulturul de Mare.

Cu conducerea matchului a fost delegat d. Ştefan Alexandriu, ajutat de d. Constantinescu-Grecu.

ALTE DECIZII

Gruparea Unirea—Tricolor se amendează cu 50 lei pentru lipsă de carnet.

Se dă pierdut Generalei matchul de juniori cu Luceafărul cu scorul de 3-0 prin neprezentare.

A.G.E.R. câştigă matchul de juniori cu Industria Iutei cu scorul de 3-0.

Judecarea contestaţiei grupării Standard la matchul cu Fichet a fost amânată pentru Luni 18 Decembrie a. c.

CONVOCARI

● A. S. C. Dreptatea convoacă Duminică 17 Dec. crt., la orele 14,30 d. a. precis pe toţi membrii săi activi la şedinţa generală extraordinară, care se va ţine la sediul său din str. Oituz nr. 8 etaj 5, ap. 45, scara G. In această şedinţă se va alege viitorul comitet de conducere, care va fi prezidată de d. prof. univ. N. Petrescu şi d. dr. Mitrofan. Orice lipsă va fi aspru sancţionată.

■ A. G. E. R. face cunoscut tuturor jucătorilor ca în termen de 10 zile să aducă la sediul grupării patru fotografii şi extractul de naştere.

Dela asociaţia antrenorilor de football din România (A. A. F. R.)

A. A. F. R. a ales preşedinte pe d. dr. Virgil Economu

In noul comitet de conducere A. A. F. R. au mai intrat ca vice preşedinti d-nii dr. Mircea Stroescu şi Rudy Wetzer

Membrii în comitet d-nii Stanciu Constantin, Zimerman Francisc, Lăpuşneanu Ion, Creţeanu Anghel, Serb Mihai şi Cârjan Ştefan

In şedinţa de comitet ce a avut loc Joi seara comitetul sub preşedinţia d-lui dr. Virgil Economu a luat o serie de hotărîri foarte importante dintre care semnalăm:

Intervenţie pe lângă F. R. F. A. pentru a se da licenţe antrenorilor calificaţi.

Plata cotizaţiilor ce au de plătit membrii A. A F. R.

Măsuri contra antrenorilor de football care nu au respectat prevederile Regulamentului de Administraţie al F. R. F. A., în sensul de a face cunoscut situaţia lor faţă de Federaţie şi Asociaţie.

Ajutor, burse, pentru cei mai sârguincioşi elevi antrenori dela Şcoala Naţională de Antrenori.

Premiarea celui mai bun junior din ţară.

Din lumea cluburilor mici...

Laromet va întâlni în ultimul match al acestui sezon pe Vulturul de Mare.

Pentru Larometi, acest match are o deosebită importanţă, deoarece de rezultatul lui depinde primul loc în clasament.

Intâlnirea va avea loc pe terenul S. T. B. la orele 14.

*

In urma deciziei comisiei districtuale prin care echipele de juniori ale Generalei şi Industria Iutei au pierdut matchurile în favoarea grupărilor Luceafărul şi A. G. E. R., clasamentul în seria respectivă are următoarea înfăţişare:

Juventus	9	7	2	0	33:112	16
Sp. Studenţesc	9	7	1	1	50:22	15
A. G. E. R.	9	5	1	3	29:25	11
Macabi	9	4	3	2	29:18	11
Ind. Iutei	9	3	3	3	30:20	9
Luceafărul	9	4	0	5	20:34	8
A. C. S. A.	9	3	2	4	27:23	8
Vergu	9	2	1	6	28:30	5
S. E. T.	9	1	2	6	19:34	4
Generala	9	0	1	8	8:52	1

Matchul Laromet-Vulturul de Mare va condus de d. Ştefan Alexandriu, ajutat de d. Constantinescu-Grecu.

*

Viitoarea şedinţă a comisiei districtuale va avea loc Luni, 18 Decembrie a. c., la orele 20.

Aceasta va fi şi ultima şedinţă din acest sezon.

Primul match al Franţei: cu Anglia la 14 Ianuarie la Paris

Un nou joc, cu Portugalia

PARIS, 15. — Iată că a fost perfectat primul match internaţional, pe care îl va susţine echipa naţională a Franţei dela începutul războiului.

Intâlnirea se va disputa la 14 Ianuarie, la Paris şi cum era de aşteptat în acest match, echipa franceză va întâlni formaţia naţională a Angliei.

ŞI UN MATCH CU PORTUGALIA

In afară de această întâlnire oarecum simbolică, este probabil că se va disputa şi matchul Franţa-Portugalia, la Paris sau la Bordeaux.

Ceaiuri

● Asociaţia Sportivă „Vulturii Carpaţilor" organizează astă seară în saloanele „Eintracht", str. Dionisie 60, un ceai dansant cu prelungire, dela orele 18—2. Va cânta cunoscutul jazz Scărlătescu.

SPECTACOLE

Teatre

OPERA ROMANA: Rigoletto.
NAŢIONAL mat.: M-me Sans Gêne iar seara: Nu te iubesc.
STUDIO mat.: Medalionul; seara: Să divorţăm.
REGINA MARIA matineu şi seara: Părinţii teribili.
SARINDAR: Figurantul, Calul năzdrăvan, Figurantul.
MUNCA şi VOE BUNA: Păpuşa cu p. rupt şi Motanul; seara: Nuntă pe datorie.
COMOEDIA mat.: Două palme; seara: Marionete.
TEATRUL VESEL la Savoy mat. şi seara: Broadway Tănase.
ALHAMBRA matineu şi seara: Pe f. Alh. num. nout.
LIGA CULTURALA: Fiecare cum vede.
ALHAMBRA BABY pas. Comoedia: matineu şi seara: Alhambra Baby.
TEATRUL RELIGIOS mat. şi seara: Maica Taisia.

Cinematografe

ARO: Paradisul pierdut, jurnal Fox şi O. C. R.
CARLTON: Trebue să mă iubeşti şi jurnal O.N.C. şi Fox.
SCALA: Nu sunt criminal şi jurnal Paramount.
TRIANON: Aventurile lui Huckleberry Fin şi Jurnal Paramount.
A.R.P.A.: Ucigaşul din Oregon.
FEMINA: Union Pacific.
SELECT: Cei trei muşchetari.
PALAS BULEVARD: Viaţa furată şi Infernul îngerilor.
REGAL: „Oraşul Blestemaţilor" şi Jurnal Paramount.
CAPITOL: Se aprind făcliile (film românesc) şi jurnal Metro.
FORUM: Nu vreau să mor şi Rendez-vouz pe Riviera.
ELISEE: Suferinţele unei mame, şi jurnal Paramount.
OMNIA: Desmoşteniţii soartei şi Stan şi Bran în Fra Diavolo.
ROXY: Tarzan în exil, Jurnal Metro şi jurnal românesc.
RIALTO: In zori de zi şi Citadela.
AIDA: Jertfa supremă şi Honolulu.
AMERICAN: Adio d-le Chips şi Ţiganii.
BIZANTIN: Manej şi Alarmă 'n noapte.
BARCELONA: Răzbunare mexicană şi 100 de băeţi şi o fată.
CARMEN: Trei camarazi şi O crimă fără importanţă.
COTROCENI: Citadela şi Paris Melody.
DIANA: Contesa Walewska şi Bill Gazon.
DACIA: Sabotaj şi Femei în alb.
DICHIU: S. O. S. Tanger şi O familie trăznită.
NISSA: Zaza şi Olinda vieţii
FRANCLIN: Pentru patrie şi S. O. S. Tanger.
FLORIDA: Silvia şi Fracul verde.
EDISON: Monumentul indian, Tigrul din Esnapur şi Trupa Georgescu-Iaşi.
GRIVITEI: Jertfa supremă şi Honolulu.
GRAND: Suez şi Bulu (Tigrul alb).
GLORIA: Totul pentru dragoste şi Bengalli.
ILEANA: Cântecul dimineţei şi Tentaţie.
IZBANDA: Adio d-le Chips şi Pumnul de fier.
LIZEANU: Femei în lanţuri şi Manuela.
LUCIFER: Robin Hood şi O anumită femeie.
LIA: Nu vreau să mor şi Femei în alb.
MARCONI: Romanţa întunerecului, Evadatul din Alcatraz, Jurnal Paramount, şi Trupa de reviste d'Ayol.
MODEL: Alarmă în noapte şi Ufaganul.
MARNA: El şi ea, Cuibul fericirei şi Trupa Titi Mihăilescu.
MILANO: Bengalli şi Totul pentru dragoste.
MIORITA: Oameni de sacrificiu, Gangsterii din New-York şi Jurnal.
NISSA: Masca eternă şi Valsul nemuritor.
NERO: Cine a ucis pe Gail Preston şi Viena-Petrograd.
NONI: Serenada Primăverei şi Casa din Malta.
ODEON: Triunghiul şi Misterele Africei.
PACHE: Contesa Walevska şi Andy Hardy iubeşte.
PARIS: In vâltoarea valsului şi Spaima vestului sălbatic.
REX: Emigranţii şi Fecioarele nebune.
RAHOVA: Adio domnule Chips şi Andy Hardy iubeşte.
SPLENDID: Mandalai şi New-York sub teroare.
TRIUMF: Valsul nemuritor şi Hanul groazei.
TOMIS: Ora fatală şi Eroul din Far West.
UNIREA: Bosfor şi Indrăzneţul.
UNIC: Nu vreau să mor şi D-l şi d-na detectivi.
VOLGA: Aventuriera şi Vagabonzii.
VOLTA-BUZEŞTI: Frou-Frou şi Paradisul îndrăgostiţilor.
VENUS: Noaptea amintirilor, Păcat în Paradis şi Matchul de box cu Joe Louis şi Max Schmelling.
VERGU: Oameni de mâine şi D-nul şi d-na Detectiv.

Football Football Football Football Football Football Football

Echipa victoriilor sau a eşecurilor la zero...

8. A.M.E.F.A. a avut o antipatie evidentă pentru rezultatele la egalitate

Cu niciun match nul, arădenii au totalizat 10 puncte bune, deşi sunt departe de A. M. E. F. A. cea adevărată. — 17 jucători in 11 etape, 10 formaţii cu 26 modificări. — Trei oameni de bază: Gerold, Slivăţ şi Batrin

Regresul unei echipe

Cu trei excepţii, toate celelalte matchuri ale AMEFA-ei s'au terminat la 0. Indiferent dacă a câştigat sau a pierdut.

Şi apoi, toate rezultatele obţinute de arădeni arată că s'a comportat inegal cu pronunţate tendinţe spre AMEFA dela înfiinţarea Diviziei Naţionale A.

Intr'adevăr, în cele 11 etape echipa muncitorilor din Arad n'a fost nici pe departe formaţia de altădată, cu apărare extrem de închisă şi cu atac foarte periculos în faţa porţii.

Astăzi a atins un nivel de comportare modest, pentru a nu-i spune altfel şi locul din clasament pare nemeritat.

Plecarea unor jucători şi criza de conducere pot fi cauze determinante în figura făcută de AMEFA. Şi credem că nu-şi va reveni decât în momentul în care se va reveni la vechea conducere.

Altfel, moralul necesar nu va exista şi AMEFA va continua să trăiască prin Gerold, Slivăţ şi Batrin.

Şi, ţinând seamă de situaţia din clasamentul de toamnă, returul va fi foarte crud pentru AMEFA. Nu de altceva, dar acum ştie să piardă şi pe t ren propriu...

5 VICTORII, 6 EŞECURI

Nici această echipă n'a reuşit isprăvi prea mari. In orice caz, bilanţul este deficitar cu rezultatele:

AMEFA	— JUVENTUS	2—3
	— JUVENTUS	1—2
	— C.A.M.T.	0—3
	— GLORIA C.F.R.	0—1
	— U.D.R.	2—0
	— UNIREA TR.	3—0
	— CARPAŢI	3—0
	— RAPID	0—4
	— RIPENSIA	3—0
	— SP. STUDENŢESC	1—2
	— VICTORIA	2—1

Numai în trei matchuri au marcat şi învingătorii şi învinşii.

NICIUN MATCH NUL!

Pe scurt, iată ce a reuşit AMEFA în campionatul de toamnă:

5 victorii;
Niciun match nul;
6 înfrângeri;
15 goaluri date;
16 primite (deci, goal-average 0,93) şi
10 puncte.

Subliniem că AMEFA este singura echipă din Divizia A care n'a reuşit măcar un match nul!

CLASAMENT SBUCIUMAT

Cu asemenea rezultate, AMEFA a parcurs şi văi şi munţi, după cum prea bine arată tabloul de mai jos:

SZANISLO

Etapa	I:	locul	10
Etapa	II:	„	12
Etapa	III:	„	12
Etapa	IV:	„	12
Etapa	V:	„	12
Etapa	VI:	„	9
Etapa	VII:	„	8
Etapa	VIII:	„	9
Etapa	IX:	„	7
Etapa	X:	„	9
Etapa	XI:	„	8

Mereu în plutonul codaşilor, arădenii au ocupat întâi locuri în zona cea mai periculoasă, apoi s'a înălţat cu o treaptă mai sus, dar fără să scape de razele lanternei roşii.

MULŢI JUCĂTORI, MULTE FORMAŢII

Ca efectiv, AMEFA a beneficiat de un lot de 16 jucători, cu care a făcut 26 de modificări în echipă şi a prezentat 10 formaţii. Iată jucătorii întrebuinţaţi:

Gerold, Slivăţ, Covaci, Szurgyi, Szabo, Szaniszlo II, Şimăndean, Leb, Fried, Reinhardt, Batrin, Szegedyi, Török, Lucaciu, Pataky şi Pinter.

Dintre aceşti, Gerold, Slivăţ, Szurgyi, Szabo, Szaniszlo, Batrin şi Reinhardt au jucat în toate cele 11 matchuri.

BATRIN, GOAL-GETTERUL ECHIPEI

Activul golurilor este destul de mic: 15 marcate.

Dintre acestea numai Batrin a înscris 6.

Clasamentul goal-getterilor:

6 goaluri: Batrin.
2 goluri: Szanislo II, Reinhardt, Pinter.
1 goal: Slivăţ, Pataky, Igna.

LA DRUM...

La primăvară, AMEFA va juca de 5 ori acasă şi de 6 ori în deplasare, cum reiese din următorul program:

25 Februarie: cu Venus, la Bucureşti.
3 Martie: cu Juventus, la Bucureşti.
10 Martie: cu CAMT, la Arad.
24 Martie: cu Gloria CFR, la Arad.
21 Aprilie: cu UDR, la Reşiţa
28 Aprilie: cu Unirea Tr., la Arad.
5 Mai: cu Carpaţi, la Baia Mare.
12 Mai: cu Rapid, la Arad.
26 Mai: cu Ripensia, la Timişoara.
9 Iunie: cu Sp. Studenţesc, la Arad.
9 Iunie: cu Victoria, la Cluj.

— g. —

F.R.F.A subscrie la fondul pentru înzestrarea armatei

Jucător propus pentru excludere din F.R.F.A.

Biroul Federal F. R. F. A. a ţinut aseară şedinţă, în cursul căreia a luat numeroase hotărîri importante, pe care le vom reda mai jos.

Biroul, conform art. 24 din statut şi a deciziei d-lui gen. Gabriel Marinescu, pe tot timpul lipsei d-sale, atribuţiile vor fi exercitate de d. col. T. Davila.

F.R.F.A. ŞI INZEETRAREA ARMATEI

In vederea participării mişcări ide footbali şi a F. R. F. A.-ului la acţiunea de înzestrare a armatei, Biroul a decis ca toate districtele din ţară să organizeze matchuri ale căror venituri să fie subscrise la fondul pentru înzestrarea armatei, iar funcţioé narii F.R.F.A. să subscrie leafa lor pe o lună.

CAMPIONATUL DISTRICTULUI TG.-MUREŞ

Pentrucă din motive de forţă majoră nu a putut începe în toamnă, Biroul a admis ca turul şi returul campionatului districtului Tg. Mureş să aibe loc la primăvară.

BIROU LA 9 ŞI COMITET LA 21 IANUARIE

Pentrucă a judeca toate recursurile inclusiv cel al Gloriei C.F.R., s'a fixat o şedinţă a Biroului federal la 8 Ianuarie, comitetul federal urmând să fie convocat pentru 21 Ianuarie.

JUCATOR PROPUS PENTRU EXCLUDERE

Biroul a hotărît apoi ca jucătorul Voicu Niculae (A. G. E. R.) care a provocat cu intenţie o fractură gravă jucătorului Brosch (Juventus - Buc.), să fie propus Comitetului Federal pentru excludere din F.R.F.A.

MATCHUL SLAVIA—ROMANIA B

La propunerea federaţiei slovace, Biroul a decis să facă o contra-propunere: Slovacia să joace la Bucureşti la 14 Aprilie, dar cu echipa B a României.

DIVERSE

Pentru conferinţa care va avea loc la Budapesta la 13 şi 14 Ianuarie Biroul a delegat pe directorul technic cu reprezentarea intereselor F.R.F.A.

E mai important sistemul de delegare a arbitrilor, sau ridicarea clasei lor?

Ce s'a făcut şi ce ar mai trebui pentru soluţionarea problemei arbitrajului

După cum s'a anunţat la timp, conducerea federaţiei de football, împreună cu Comisiunea Centrală a Arbitrilor, se străduieşte să rezolve pentru viitorul sezon problema atât de importantă şi atât de complicată a conducerii partidelor de football.

Cum chestiunea este „arzătoare", ne vom permite să o discutăm şi noi puţin, nu pentru a blama sau bârfi pe cineva, ci numai din dorinţa de a contribui cu ceva la clarificarea ei.

EXISTA INTR'ADEVAR O PROBLEMA A ARBITRILOR?

Despre conducătorii jocurilor de football şi în special despre metehnele lor, s'a scris atâta, încât dacă vre-unui statistician american i-ar veni gust să facă socoteala câtă cerneală — sau câte creioane s'a consumat, ar ajunge cu siguranţă la o cifră impresionantă.

Cu toate că s'a făcut atâta caz — sau tocmai pentru aceasta — usntem siguri că foarte mulţi sportivi au ajuns să se întrebe:

— „Domnule, ce păcatelor, X ăsta parcă era arbitru bun. Acum şi el o fi arbitrat prost, sau mai exagerează şi gazetele astea"...

Insă spectatorii cari văd matchul îşi pot da perfect seama de calitatea arbitrajului şi în general, toată lumea este nemulţumită: conducătorii de cluburi pentru că — de foarte multe ori — rezultatele au fost influenţate, spectatorii pentru că jocul a fost denaturat, iar oficialitatea pentrucă lucrurile nu merg cum trebue... Şi luându-ne după grămada de plângeri cari ne trec zilnic la ureche, suntem obligaţi să conchidem că în ciuda tuturor optimiştilor, există la noi o foarte acută problemă a arbitrilor şi arbitrajului. A arbitrilor din punct de vedere moral şi arbitrajului din acela al capacităţii de a arbitra.

CUM S'A AJUNS ACI?

Am împărţit dela început problema în două: o parte morală şi alta profesională — ca s'o numim într'un fel.

Să ajungi să discuţi moralitatea unor oameni cari prin definiţie trebue să fie de-asupra oricăror posibilităţi de suspiciune, este deja grav. Dar lucrul s'a întâmplat până acum de suficiente ori, pentru ca nimeni să nu mai fie surprins: recuzările făcute de cluburi şi acuzaţiile ce le-au adus de atâtea ori unor anumiţi arbitri, au banalizat chestiunea. Cine sunt vinovaţi că s'a ajuns la această istuaţie? Desigur că tot conducătorii de cluburi.

Ar urma acum al doilea aspect al problemei, competenţa arbitrilor. S'a întâmplat frequent ca un arbitru, de perfectă bună credinţă să comită erori mărunte, dar multe şi cari, prin numărul lor, au enervat jucătorii, matchul degenerând până la urmă într'un scandal monstru. S'a mai întâmplat poate ca dintr'o decizie greşită să se nască o fază de goal, din care s'a scris şi astfel rezultatul unui joc a fost schimbat.

Cine e vinovatul? Desigur că nu atât arbitrul în chestiune, cât comisiunea care — ştiindu-l inapt — i-a dat posibilitatea şi mai ales dreptul să conducă matchuri mari. Orice ar spune oricine, comisiunea centrală a arbitrilor rămâne cu răspunderea avansărilor ce-a făcut, după criterii ce s'au dovedit falimentare.

CE S'A FACUT PANA ACUM PENTRU INDREPTAREA RAULUI

Trebue să recunoaştem că atât diriguitorii federaţiei cât şi comisiunea centrală a arbitrilor, au luat unele măsuri menite să îndrepte în oarecare măsură situaţia.

Este în primul rând arbitrajul în diagonală menit să îmbunătăţească sistemul de arbitraj.

Urmează apoi numeroasele şcoli de arbitri ce se vor creea iarna aceasta. Cu alte cuvinte, se lărgesc considerabil cadrele din care se va face recrutare noilor cvaleri ai fluerului.

In sfârşit, modificarea normelor de avansare va permite selecţionarea arbitrilor cu adevărat merituoşi, a acelora cari ştiu cu adevărat să arbitreze.

E SUFICIENT?

Măsurile luate de F. R. F. A. sunt numai un început. E neîndoelnic că dacă se urmăresc rezultate absolut perfecte, trebue să se meargă mai departe. Şi anume, ar trebui ca toţi arbitrii ce au sau mai sunt încă membri în vre-un club, să fie eliminaţi din corpul arbitrilor. Orice s'ar psune, un om care a fost odată om de club, nu va mai putea fi nici odată obiectiv. Şi obiectivitatea este prima calitate a unui arbitru.

In rândul al doilea, ar trebui făcută şi aci o epurație. Ar trebui îndepărtate o serie de persoane ce nu îşi mai află rostul în noua mentalitate pe care câţiva oameni de bine se muncesc s'o introducă la F. R. F. A.

INTERESEAZA SISTEMUL DE DELEGARE?

Inainte de a termina, o singură chestiune: interesează într'adevăr sistemul de delegare? Noi credem că nu. E inutil să modifici şi să perfecţionezi sistemul delegărilor arbitrilor, în timp ce ei înşişi nu sunt aşa cum ar trebui să fie.

Comisiunea centrală a arbitrilor ar trebui să se gândească în primul rând să-şi recruteze membrii de valoare şi când îi va avea, indiferent cum vor fi ei delegaţi, lucrurile vor merge dela sine, în orice caz mai bine ca azi.

Comisia superioară de apel va depune motivarea în cazul Gloria C. F. R. Luni seară

Aseară s'a întrunit comisia superioară de apel cu care prilej a fixat şedinţa la 12 Ianuarie, dată la care se vor judeca toate apelurile rămase în restanţă.

In ce priveşte motivarea deciziei în cazul Mureşul-Gloria C.F.R., a anunţat că o va depune la F.R.F.A. până Luni seară.

Vreau să credem că este ultimul termen şi că acest caz plictisitor va lua sfârşit odată.

CICLISM

Indiscreții hivernale

Ce vor face cicliștii de Sărbători

Iiarna, care corespunde cu vacanța ciclistă, nu este pentru mulți o simplă vacanță, ci, zeloși, se mai găsesc destui care să nu se odihnească ci să cugete serios la viitorul acestui sport.

Nu ne vom ocupa astăzi despre aceasta ci vom face unele însemnări asupra activității din timpul iernii și în special Sărbătorilor. Activitate pe care o cunoaștem după cum ni s'a făcut declarații în acest sens, sau o știm din trecut.

Iată spre exemplu cam ce ar face în timpul Sărbătorilor cicliștii, lăsând pentru alt număr să vorbim de oficiali, suporteri și... public.

Tudose, ca om însurat ce este, și cum are multe rude în Crângași, va petrece Sărbătorile în sânul familiei nerefuzând, firește, eventualele invitații la cumetrii sdravene, așa cum știe crângășenii să facă. Și cum el, Tudose, — este o personalitate în cartierul său, nu este exclus să fie invitat la toate cumetriile din Crângași și atunci... țin'te pânză să nu te rupi...

✻

Niculae Ion Țapu va sta să-și citească în liniște „Viața sa sportivă", gustând câte un șpriț mai serios, așa cum îi place, cu vre'un „preten", amintindu-și de pe vremea când era încă june și avea pălărie de paie (faimoasa lui pălărie de paie) și era un simplu anonim dela țară...

✻

Nicu Dragomir, campionul de demi-fond, va avea de furcă, deoarece crâșma-i din Dorobanți va fi plină...

✻

Miahil Steinhardt va reflecta serios dacă nu cumva este mai bine să adopte un pas mai mic (n. r. și rău n'ar face deloc).

✻

Dumitru Niculici se va duce la... Mafalda să-i ghicească dacă în 1940 va reuși să spargă odată ..ghinionul de a se clasa mereu al doilea și să iasă și el învingător... (n. r. asta depinde de el)

✻

Beekman, descoperirea d-lui Aslan, care însă a deziluționat profund, își va repeta zilnic ca pe o rugăciune, catehismul marilor performeri: ca să fii as adevărat, trebuie să fii modest, să renunți la țâșne, să lucrezi serios, să duci viață regulată.

✻

„Frații siamezi" Norhadian și Cr. Teodorescu vor semna un pact prin care, fie care din ei să aibe dreptul, la vară, să-l amendeze pe celălalt cu 200 lei (în caz de recidivă cu dublul sumei) în cazul că va fi surprins că a călcat alături cu principiile vieții sportive.

(N. R. Tare ne e teamă că își vor amenda unul altuia toată leafa...

✻

Mormocea va recita pe malul Dunării, ca Napoleon la Santa Elena, într'o atitudine dramatică, eminescienele versuri adaptate la mediu și spațiu: S'a dus viața falnicei Brăile. Nu mai vine un alt Foty sau dr. Brănescu, e în zadar să speri ciclistule brăilean...

✻

„Buldoggul" Dinu Ștefan uitându-se în oglindă la statura lui solidă va reflecta: bine construit sunt, picioare cât doi inși am, de fugit fug de mama focului când m'apucă dar dece nu câștig și eu.

(N. R. — Fuge numai cu picioarele, iată... taina).

✻

Hapciuc, luându-și doagele la spinare (skiurile) va purcede spre ale Carpaților culmi...

✻

Ionel Cristea-Parizianul, vrea să facă din „Pedala Bucureșteană" o formație gen parisian.

Ii urăm succes și credem că-l va avea deoarece partea cea mai aenvoioasă a fost trecută... și-au făcut tricouri în culorile celei mai vestite echipe dela Paris: Mercier.

✻

Andreescu, Niculae Ilie, Barta Em., Niculescu M. și ceilalți puști care s'au remarcat pe velodrom vor citi „cunoștinți filositoare", vor merge la cinema sau la teatru iar la masă vor bea vin de la... cișmea, căci vor să aibe condiție nu glumă la primăvară. (Și apoi așa scrie la carte, mai ales dacă vrei să-l mați pe... Tudose).

— em. i. —

Tennis

Aniversarea a 10 ani ai federației de tennis (F.S.R.T.)

In seara de Joi 14.12.1939 s'a dat, în saloanele restaurantului Cina, un dineu pentru aniversarea a 10 ani ai Federației Societăților de Tennis din țară.

Cu această ocaziune, reprezentanții autorizați ai sportului alb au evocat începuturile pline de greutate ale manifestărilor sportive din țară

Din selecta asistentă notăm: d-na și d. Teofil Sidorovici, comnadant al Străjii Țărei, d. Bujoi fost ministru, d. George Plagino, președintele U. F. S. R., d-na și d. Neagu Boerescu, d. Mircea Iconomu, d. G. Poulieff președintele F.S.R.T., d. Grigore Cara-Costea, d. Rosetii Bălănescu, d. A. Sangalli, d-na și d. Ing. I. Apostolescu, d. C. N. Capșa, d-na și d. maior Mețianu, d. Ing. L. Vasu, d. Polydor Lykiardopoulo, d. Ing. Eugen Ballan, d. C. Vereketi, etc.

D. **Poulieff** după ce citește câteva scrisori de adeziuni primite din toată țara evocând începuturile sportului alb, arată situația de astăzi și mulțumește d-lui Comandant al Străjei Țării, d-lui Plagino, d-lui Bujoi și doamnelor prezente, pentru cinstea adusă Federației prin prezența lor.

Intr'o vibrantă cuvântare, d. **Teofil Sidorovici**, Comandantul Străjei Țării, arată importanța sportului în viața individuală și în viața țării. D-sa arată sprijinul pe care Majestatea Sa l'a acordat sportului și ridică paharul în sănătatea Majestății Sale.

D. **Lykiardopoulo** aduce salutul grupărilor de tennis din provincie.

Seria cuvântărilor o încheie d. **Gr. Cara-Costea**, secretarul general F. S. R. T.

Ceiace face duioșia adunării de astăzi, zice d-sa vădit emoționat, este că regăsim împrejurul acestei mese pe cei care au pornit la luptă nu de 10 ani, ci de aproape 30 ani, pioneri bătrâni dar rămași totuși tineri.

Evocă vremurile când Majestatea Sa, — pe atunci Principe moștenitor, — practica tennisul și venea printre jucători. Se asociază la cuvintele d-lui Comandant al Străjei Țării trimițând primului nostru jucător salutul respectuos al Federației tennisului.

Tennisul este un joc de elită, select și nobil, practicat de ambele sexe.

El a fost practicat sub regimul F. S. S. R. sub d. Mircea Iconomu. Mai târziu sporturile s'au specializat și Federația de tenis U. F. S. R. a fost noua haină sub care a continuat lupta. Mai târziu, sub oblăduirea Majestății Sale s'a făcut Legea Străjei Țării care a însemnat un nou pas nu numai în educarea tineretului dar și în desvoltarea sportului în România.

La început s'au grupat numai 6 societăți de tennis, astăzi avem peste 100 asemenea societăți grație în special contribuției strălucite a sportivilor ardeleni.

Aduce omagiile sale d-lui maior Mețianu, fostul președinte al regionalei Cluj.

După ce d-sa exprimă unele deziderate pe care le recomandă acelora dintre jucătorii de tennis cari au ajuns la mari situații în Stat, ridică paharul în sănătatea tenisului românesc urând ca toți cei de față să mai sărbătorească de 2 sau 3 ori acest jubileu.

Inainte de despărțire s'a adresat următoarea telegramă către Majestatea Sa Regele:

„Cu ocazia sărbătorirei celei de a zecea aniversări a Federației Societăților Române de tennis întemeietorii acestei Federații înaltă omagiile și sentimentele lor de iubire și devotament spre Augustul Protector al sportului alb și primul Jucător de tennis din România".

RUGBY

Pe marginea clasamentului turului de toamnă

Sportul Studențesc, echipa scorurilor astronomice

Al trilea clasat, Sportul Studențesc, a avut în turul campionatului o comportare variată.

După ce în primul match a fost învins de Venus, a dispus categoric de R. C. și C. F. R. ca în ultimul match să fie învins de Viforul Dacia, atât în finala cupei general Gabriel Marinescu cât și în cadrul campionatului.

Mica eclipsă de formă în rândurile campionilor de anul trecut se datorește, paradoxal bunei inițiative luate de d. conducători de a reînoi vechile cadre cu jucători tineri și talentați.

In matchurile cu echipele mai slabe, noile cadre au dat satisfacție, înlocuind technica cu elanul. Nu tot așa s'a întâmplat în matchurile decisive cu echipe de talia unui Viforul Dacia sau Venus, unde tinerii, deși au dat satisfacție, dar lipsiți de technică, nu au sezizat momentele hotărâtoare pentru a duce clubul la Victorie.

In scurt timp, echipa Sportului Studențesc, alcătuită după noua formulă, va deține locul de frunte ca până în prezent.

Din patru matchuri jucate, a pierdut două la scor strâns și a câștigat două la scor în care a marcat 60 puncte primind numai 18 și totalizând 8 puncte.

Rezultatele obținute

Sp. stud.: Venus 3-6 (0-3).
Sp. stud.: R. C. B. 23-3 (12-3).
Sp. stud.: C. F. R. 28-0 (17-0).
Sp. stud.: Vif. Dacia 6-9 (0-0).

JUCATORII CARI AU FORMAT ECHIPA

Dan Ionescu, Georgescu, Andreiaș, Damian, C. Dinescu, Popa Cristea, Popa Sorin, Marian, Dan Jovănescu, T. Diamandi, D. Riegler, St. Ionescu-Găgan, Teodorescu, Cameniță, Macarovici, Diaconu, P. Costescu, G. Fântâneanu, Lopătel, Pârcălăbescu.

Din conducere este demnă de remarcat munca depusă de d. Tănăsescu, Gică Nicola[...] și Ion Popovici-Șalău.

Florin Brătan

Stadiul Român va avea o filială la Chișinău

D. Virgil Ioan, secretarul general al Stadiului Român, a primit o cerere din partea unui grup de studenți din Chișinău, cari au format un club cu secții de: atletism, volley, basket-ball, ciclism, tennis și ping-pong, de a denumi noua grupare „Stadiul Român".

Comitetul a admis în principiu cererea urmând să trimeată un delegat la fața locului.

Deasemenea a aprobat și o subvenție de 50[...]00 lei urmând ca banii să fie ridicați dela C.E.C. la începerea activității.

Sărbătorire intimă

Un restrâns grup de foști elevi au sărbătorit aseară pe d. profesor Theodor Georgescu, unul dintre cei mai perseverenți susținători ai sportului românesc.

Sportiv din vechea gardă, d. prof. Theodor Georgescu, pe vremuri mare animator al jocului nostru național „oina", a văzut născându-se toți pionierii sporturilor de astăzi. I-a încurajat, i-a ajutat și le-a insuflat acel har menit să servească interesele sporturilor.

Aseară, grupul restrâns care a sărbătorit pe prof. Theodor Georgescu a retrăit clipele de sbucium cari au caracterizat lupta pentru triumful sporturilor.

Dela F. R. Rugby

Se convoacă pentru Miercuri 20 l. c. în localul U. F. S. R. membri comitetului Federal care va ține ședință sub președinția d-lui Grigore Caracostea.

ATLETISM

ANUL ATLETIC 1939

5000 METRI ȘI 10.000 METRI

In ciuda frumoaselor rezultate obținute de Dinu Cristea, fondul românesc apare în acest an în serios declin față de anii trecuți.

Nu ne referim când facem această afirmație numai la rezultatele propriu zise, ci la faptul că numărul specialiștilor scade din an în an și că marele gol lăsat prin dispariția splendidei pepiniere a grănicerilor nu vedem cum se va putea umple.

Atât la 5000, cât și 10.000 metri Dinu Cristea a dominat net și atât de categoric, încât orice comparație este inutilă.

In urma lui Dinu, s'au impus Radu Ioniță, Lahny și Tărtăreanu, iar dintre elementele tinere Shera și Todiriu sunt singurele care au reușit să se impună.

Iată acum și rezultatele în cifre:

5000 m. plat

1939	1938	1937	1936
D. Cristea 15.26.6	D. Cristea 15.23.3	D. Cristea 15.37.2	D. Cristea 15.33.2
R. Ioniță 16.03.4	R. Ioniță 16.02.0	Kiss 16.25.9	Lahny 16.28.0
Shera 16.53.4	Szücs 16.14.1	R. Ioniță 16.37 2	Manea 16.35.0
Toderiu 16.53.4	Lahny 16.25.0	Lahny 16.42.0	Kiss 16.40.0
Lohny 17.02.0	Manea 16.38.4	Olasz 16.50.0	Zinopol 16.45.0
Tărtăreanu 17.10.0	Topală 16.48.7	Gociu 16.53.0	Olasz 17.01.0
Burcescu 17.10.4	Gociu 16.49.3	Szücs 16.54.0	Bălărău 17.05.9
Dinescu 17.42.8	Petala 16.53.9	Topală 17.00.2	Comănescu 17.16.0
Chicomban 17.42.8	Chicomban 17.02.0	Chiseliță 17.00.9	Stefaniuc 17.20.0
Achim 17.44.0		Popescu 17.11.3	Szurd 17.48.0

10.000 m. plat

1939	1938	1937	1936
D. Cristea 32.12.2	D. Cristea 32.15.1	D. Cristea 32.46.4	D. Cristea 33.40.0
Lahny 34.47.6	Lahny 34.26.1	Lahny 33.58.0	Comănescu 35.21.0
Tărtăreanu 34.52.8	Stefaniuc 35.25.0	Popescu 34.56.0	Bălărău 36.00.0
Gall 34.53.0	Manea 35.30.0	Gociu 35.09.0	Gociu 36.07.0
Baboiu 35.46.6	Tărtăreanu 35.34.8	Stefaniuc 36.09.0	Cantaraciuc 36.57.0
Manea 35.47.0	Mircan 35.46.0	Holtz 37.06.0	Staicu 34.24.0
Mircan 35.48.2	Gall 36.05.0		Tărtăreanu 38.14.0
Burcescu 35.53.0	Gociu 36.34		Formagiu 38.32.0
Chicombau 36.38.0	Topală 36.43.3		
Dinescu 37.06.8	Chicomban 36.51.5		

Comitetul Federației Române de atletism a ținut aseară o ședință scurtă

S'au numit conducătorii ligii Banat și s'au discutat neoficial importante chestiuni

Aseară s'a întrunit comitetul *Federației Române de Atletism.*

Au fost prezenți: d-nii: col. adj. E. Pălăngeanu, Jean Baicu și R. Schmettau.

Comitetul nefiind în număr, ședința a fost amânată pentru după sărbători.

Cei prezenți au discutat neoficial interesante probleme în legătură cu organizarea și popularizarea atletismului.

Dar despre acestea cu altă ocazie.

F. R. A. a numit membri în *Liga de atletism Banat* pe d-nii: dr. Corcan, Enescu, Scholz și Arsenovici, conducerea ligii având-o d. dr. E. Bellu.

Ping-Pong

Ședința de aseară a Comitetului Federal

Aseară s'a ținut ședința *Comitetului Federal.* Ședința a fost prezidată de d. Rudy Schmettau și asistat de d-nii: maior George Crutzescu, dr. Puiu Stroescu, prof. Sever Bivolaru din Straja Țării, Virgil S olacolu, prof. Gheorghe Soretti, Francisc Marinescu, Ștefan Kendy, N Lucian, Eddy Cohn. Au mai asistat și președinții comisiunilor de specialitate.

S'au luat următoarele hotărîri:

S'a complectat comitetul prin alegerea d-lui dr. Puiu Stroescu ca vice președinte și Eddy Cohn, casier.

S'A FIXAT DEFINITIV CAMPIONATUL INTERNAȚIONAL AL ROMANIEI PENTRU DATELE DE 6 și 7 IANUARIE 1940 IN SALA ROXY.

S'au luat măsuri pentru procurarea de urgență a materialului technic în vederea campionatelor internaționale.

Viitoarea ședință se va ține la 2 Ianuarie 1940.

SKI

O sută de viitori instructori au luat parte ieri la inaugurarea cursului dela Diham

15 Dec.

Diham, Sabana Batal. IV V. Munte (prin telefon). — Cursul instructorilor de ski, organizat de către Federația de specialitate, s'a inaugurat astăzi sub strălucite auspicii.

O sută de maiștrii ai skiului au răspuns la apelul Federației, vremea a fost minunată iar zăpada în cantitate suficientă.

Cursul s'a inaugurat cu solemnitate în prezența d-lui col. I. Manolescu, președintele Federației, lt.-col. C. Medeleanu, maior Marinescu din partea Batalionului, maior E. Teasca, profesor Coja, profesor T. Faur, dr. V. Voicu, etc.

Prima zi programul a decurs în felul următor:

Scularea la ora 7, iar până la ora 8 toaleta și masa. Dela ora 8.30 până la 12 program practic cu instructorii: mersul, întoarcerile, plecările de pantă, coborârile, trecerile accidentelor de teren.

După amiază programul a cuprins: antrenamentul și pregătirea personală a candidaților, discuțiuni teoretice asupra diferitelor probleme technice. Principii generale de organizare.

O atmosferă din cele mai sportive domnește în rândul candidanților, iar organizarea cursului ca și găzduirea și întreținerea este la înălțime.

★

Mâine Sâmbătă a doua zi a cursului.

ȘOIMII: UN NOU CLUB CICLIST

Suntem în măsură să anunțăm că Joi seara a avut loc a doua ședință a noului club ciclist „Șoimii" înființat în ziua de 6 D-brie 1939, în care s'au discutat formele de afiliere la F. R. S. C.

Clubul este format din tineret, în marea majoritate elevi de liceu. Ședințele se țin în casa vechiului ciclist Bors Ștefan, care a înțeles semnificația și bazele pe care s'au clădit acest nou club.

Președintele noului club este cunoscutul mecanic de biciclete „Nea Traian".

N. R. — Insă asupra acestui club vom reveni.

HOCKEY PE GHIAȚA

Colegiul Național „Sf. Sava" se antrenează intens în vederea campionatului străjeresc

C. N. S. S. — Gh. Lazăr 9-6

In vederea Cupei oferită de Legiunea de străjeri prin d. comandant al ei, prof. Gheorghiu, pentru un campionat străjeresc de hockey între liceele Capitalei, Colegiul Național „Sf. Sava" a continuat antrenamentele. Colegiul beneficiază de o bună echipă care a câștigat anul trecut Cupa „N. Cretzulescu".

Astfel, echipa colegiului a susținut Luni 11 crt., un match cu echipa liceului „Gh. Lazăr", pe care a învins-o cu scorul de 9—6. Intreaga echipă a jucat excelent, remarcându-se îndeosebi Dan Alexandrescu, Georgel Gheorghiade, Ionescu-Tulcea, Dan Pascu și Florin Vlădescu.

Dela învinși, s'au remarcat: Mișu Hariton și Bobiță Nasta.

De remarcat că „Sf. Sava" nu a avut linie de schimb.

C. N. S. S. a alinia următoarea echipă:

Portar: Ghermani.
Fundași: Dan Alexandrescu și Gheorghiade.
Linia I-a: Floriu Vlădescu, Pascu, Ionescu-Tulcea.

Antrenamentele au loc regulat și sunt conduse de cunoscutul jucător Ușanu dela H. C. Rapid.

In matchurile următoare speră să alinieze echipa completă, care va avea următoarea înfățișare:

Portar: Ghermani.
Fundași: Dan Alexandrescu și Gheorghiade.
Linia I-a: Florin Vlădescu, Pascu, Ionescu-Tulcea.
Linia II-a: Nicky Petit, Alexandrescu.

14 ani de curse

„Viața mea sportivă"

de NIÇULAE ION ȚAPU

Povestea primei mele biciclete de curse. — Cum mi-a pierit pofta de curse. — Prima alergare. — Medaliat. — Ciclist adevărat. — Nu-i suficient numai să ai picioare. — O să mori de atac maică, — astâmpără-te!

III

Bicicleta mea, — rabla, — după multe luni de plimbări disperate și prin... „priceperea" cu care o meșteream am reușit s'o scot din circulație.

POVESTEA PRIMEI MELE BICICLETE DE CURSE

Lucram grădinărie la cimitirul Belu. Banii trebuia să-i dau în casă. Asta în timpul verii căci iarna, din cauza drumului anevoios, stăteam acasă.

Era prin primăvara anului 1926, când „Dom' Mitică" trecând prin fața casei și văzându-mă tare abătut m'a întrebat ce am. I-am spus că's supărat că nu am bicicletă.

„Domnul Mitică" s'a înduioșat poate și mi-a vândut bicicleta dumnealui din prețul căreia n'am putut plăti decât un acont de 1000 lei, — pe care i-am scos cu greu dela fratele meu motivând că vreau să cumpăr stofă pentru haine, — căci de bicicletă nu mai vroia să audă.

De teama părinților am demontat-o și am pus-o în pod.

Nu m'a răbdat mult inima și am dat-o jos și le-am spus cum stau lucrurile.

Pe acasă nu mă mai vedeau toată ziulica. Goneam de dimineață până seara, când cădeam frânt de oboseală și trebuia din nou să aud dojana părinților și a fratelui meu mai mare care îmi făgăduia, de fiecare dată, că o face praf cu toporul.

CUM MI-A PIERIT POFTA DE CURSE

Ajunsesem cunoscut prin Belu, Progresul și Jilava prin goanele mele disperate.

— O să moară dă atac maică, — auzeam în urma mea văitându-se câte o femeie.

Fiindcă vream să văd și eu curse „domnul Mitică" mă lua, din când în când la București, la Șosea, unde se făceau întreceri.

Din 1926, am fost nelipsit dela curse.

Dar ce am văzut într'o bună zi m'a îngrozit făcând să-mi treacă pofta pentru alergări.

Era vorba despre o cursă pe șoseaua Ploești, sosirea urmând să se facă în fața hipodromului Băneasa, unde era adunată lume multă.

Deodată văd că toată lumea năvălește pe șosea, în fața unei linii făcută cu cretă, pe pavajul drumului.

Dinspre vila Minovici și-au făcut apariția 6 cicliști venind într'o goană nebună.

Când mai erau câțiva metri, până la linia de sosire, trei din ei s'au agățat răsturnându-se într'un sgomot asurzitor.

Am rămas îngrozit. Și groaza mi-a fost și mai mare când am văzut că dintre cei căzuți Nae Niculici este ridicat pe brațe plin de sânge și cu mâna stângă fracturată.

Am simțit că mi se face rău și am renunțat la gândul de a alerga, — eu continuându-mi lungile mele curse de unul singur.

PRIMA CURSA PUBLICA

Și totuși după câtva timp, ducându-mă din nou la curse. „domnul Mitică" cu care mă împrietenisem, m'a înscris într'o cursă în care nu fugeau „ăia bunii".

Nu știam cum devenea cazul dar mă miram cum „domnul Mitică" mai mare ca noi fuge cu „fraerii", adică începătorii. Secretul însă consta în faptul că trebuia să faci anumite isprăvi cicliste pentru a trece în categoria așilor și că, deci, prietenul și îndrumătorul meu, era cum s'ar spune acum, la categoria II-a.

Rezultatul? M'am clasat al doilea după „domnul Mitică", — învingătorul probei.

MEDALIAT

In cursul săptămânii am fost la clubul respectiv să-mi iau medalia, — pe care mi-am agățat-o în piept. In zilele de sărbătoare mi-o agățam de reverul hainei și mă plimbam prin sat, ca să mă întrebe băeții ce e aia iar eu să le explic.

CICLIST ADEVARAT

Anul 1927 este anul afirmării mele. Mă antrenam de zor. Slăbisem mult de tot. Mama, când mă vedea așa de slab, începea să se tânguie sfătuindu-mă să mă las de bicicletă.

Nici gând. Mă rog, eram înscris într'un club, la „Principele Nicolae", iar eu nu visam altceva decât curse.

In sfârșit a venit și cursa: o competițiune pe ruta București-Giurgiu-București. Când s'a dat plecarea, am sbughit-o ca un iepure, m'am instalat în frunte și am tras din răsputeri. N'am lăsat pe nimeni să-mi ia înainte, iar la trecerea prin satul meu natal — Jilava — eu eram în cap. Toată lumea înșirată pe marginea șoselii, — eu îi anunțasem dinainte să-mi facă galerie, — urla din răsputeri încurajându-mă.

NU-I SUFICIENT NUMAI SA AI PICIOARE

Incălzit de încurajările consătenilor, am continuat să țin mult timp frunte. Dar apoi a trebuit să cedez locul altora, eu reușind totuși să mă țin cu ei până la Giurgiu.

La înapoere însă pierzând mâncarea, — legasem niște mere și covrigi, într'o batistă, de cadrul bicicletei, m'a cuprins o foame grozavă. Mă durea stomacul de nu mai vedeam și șoseaua începea să se învârtească cu mine.

Abea mă mai țineam pe bicicletă.

Când am ajuns în Jilava, m'am dus deadreptul acasă lăsând baltă și cursă și tot, și am căzut pe prispă plângând.

O SA MOARA DE ATAC...

Mama, tata, soru-mea au început să mă bocească văitându-se, încât s'au adunat și vecinii.

Galben la față, cu ochii în fundul capului, cu orbitele înegrite, privind zăpăcit, cu ochii împăienjeniți, eram un adevărat cadavru, — cum îmi povestea mai pe urmă fratele meu.

Deși auzeam bocete în jurul meu, blestemându-se cursele, nici prin gând nu-mi trecea să mă las de bicicletă.

— O să mori maică dă atac, — cum a mai murită și alții, — se văita mama mare.

La Pitești, în „Cupa Negel", 1927, „revelația" Nicolae Ion Țapu, având în stânga sa pe Otto Pessi, iar în dreapta pe faimosul Anton Voiculescu, câștigătorul cursei.

Eu stam jos pe prispă și de obosit ce eram nici nu vedeam bine și nici nu auzeam.

Când mi-au adus să mănânc, deși mi-era foame, abea am putut înghiți câteva linguri de ciorbă.

Eram într'un moment de epuizare nemai întâlnită. Apoi însă, într'un târziu, revenindu-mi și stând la masă cu toții, fratele meu văzând că m'am mai înviorat spunea râzând:

Lăsați-l în pace pe *„dom' cursier"*, că i-au ieșit alergările prin nas. De-acu cred că s'a lecuit.

Când l-am auzit vorbind așa, m'am oțărât la el:

— Ehe, ce știi matale nene, o să vezi la cursa următoare.

(Va urma).

(Redactarea, **Emil Iencec**)

Un curs de ski pentru străjeri la Predeal

Direcția Educației Fizice, împreună cu Legiunea de Străjeri București organizează pe timpul vacanței Crăciunului, un curs de ski la Centrul Stăjii Țării dela Predeal, între 27 Decembrie 1939 și 5 Ianuarie 1940.

Pot participa la acest curs străjerii din București, cari vor îndeplini următoarele condițiuni: să fie sănătoși, să aibă învoirea părinților, skiuri și echipamentul necesar și taxa de 850 lei pentru întreținere și transport.

Deasemeni va funcționa la acest curs o secție separată pentru comandanți.

Inscrierile se primesc la sediul Legiunii de Străjeri București-str. Eugen Carada nr. 9, până în ziua de 23 Decembrie.

VOLLEY BASKET BALL

Mai multă sportivitate!

Când scriem aceste rânduri ne aducem aminte de începuturile basket-ballului în țara noastră.

Luase naștere F.R.B.V., având numai patru echipe afiliate: JUVENTUS, APARATORII PATRIEI, Y.M.C.A. și SPORTUL STUDENȚESC.

Se juca fără regulament și comisii, dar era o luptă dreaptă și cinstită, fără contestații.

Au trecut de atunci opt ani.

Sportul acesta și-a urmat încetul cu încetul programul, ajungând astăzi să aibă un număr de echipe impresionant.

Un merit personal a d-lui N. Dutescu, fostul președinte al F. R.B.V. Este drept că acum odată cu progresul cantitativ a intervenit și multiplicarea regulamentelor comisiilor etc.

De aci pofta echipelor cari nu reușeau să se impună prin calitățile lor să caute refugiu în regulamente.

In definitiv nimic nu este mai ușor decât o contestație la acest sport.

Sunt atâtea mingii cari nu intră în coș!

O serie întreagă de contestații s'au abătut pe capetele acelora cari conduc federația, spre a fi judecate.

De cele mai multe ori însă, ele erau făcute de acelaș club.

Rezultatul a fost o serie de rejucări și matchuri câștigate la masa verde.

Sportul trebue să fie în primul rând o luptă cinstită între echipe și propunem d-lui președinte Angelescu să ia exemplu federației de rugby, unde regulamentul stă închis aproape tot sezonul.

Să fie rugbyștii atât de puțin inițiați în tainele lui?

Nu, evident că nu.

Dar la ei s'a creiat o mentalitate sportivă cu totul aparte.

Se face sport pentru sport, nu pentru cupe.

Este ceia ce lipsește federației de basketball, și trebue să se înțeleagă că aceasta nu a fost creiată pentru a avantaja un club cu calități modeste în dauna celorlalte și că rolul ei este mai mare. Este ceeace așteptăm dela d. președinte, și suntem siguri că nu dragostea pentru mai bine al celor două sporturi pe care le patronează d-sa va face tot ce-i va sta în putință spre a reuși.

I. P.

PAGINA HIPISMULUI

Hotărârile Comitetului Jockey Clubului

1. S'au fixat condițiunile și prețul montelor la Birmah, Son in love și Ghiaur
2. S'a numit Ioneanu, în postul de conducător administrativ al hergheliei Târgșor
3. S'a aprobat schimbarea numelui lui Chi-Tsou, în Jocker
4. Bilanțul găsit satisfăcător

In cadrul ultimei ședințe a comitetului Jockey Clubului, ținută sub președinția d-lui Catargi, s'au discutat o serie de chestiuni importante pentru bunul mers al alergărilor de galop dela noi.

HERGHELIA TARGȘOR, CENTRUL DISCUȚIILOR

Punctul principal al ordinei de zi a fost herghelia Târgșor, organizarea ei administrativă.

Această instituție, opera regretatului general Moruzi, va fi condusă de aci înainte, din punct de vedere administrativ, de către antrenorul Ioveanu, un om de cal, a cărui competență a fost de mult verificată.

S'AU FIXAT CONDITIUNILE ȘI PREȚURILE MONTELOR LUI BIRMAH, SON IN LOVE ȘI GHIAUR

După aceea, s'au fixat condițiunile în care vor face montele Birmah, Son in love și Ghiaur.

Lui Birmah sunt calificate iepele de prăsilă importate de Jockey Club, yearlingele asimilate, iepele care au câștigat un premiu de 50.000 lei sau au dat un produs câștigător al unui premiu 500.000 lei, precum și acele iepe a căror mamă a câștigat un premiu de 100.000 lei.

Prețul montei va fi de 8000 lei.

Lui Son in love ii vor putea fi prezentate iepele de prăsilă importate de Jockey Club, yearlingele asimilate, iepele care au câștigat un premiu de 30.000 lei sau au dat un produs câștigător al unui premiu de 30.000 lei precum și iepele a căror mamă a câștigat un premiu de 50.000 lei.

Prețul montei este de 5000 lei.

Lui Ghiaur ii pot fi prezentate orice fel de iepe de prăsilă, iar prețul montei este 2500 lei.

S'A ADMIS SCHIMBAREA NUMELUI CHI-TSOU

In urma cererii d-lui general Dombrowsky, s'a admis schimbarea numelui pensionarului d-sale, CHI-TSOU, în JOCKER.

BILANȚ SATISFACATOR

Bilanțul stațiunei de toamnă, precum și aceia a întregului an a fost găsită de către comitet satisfăcătoare.

Față de evenimentele internaționale, care frământă Europa, faptul că bilanțul a fost excedentar trebue să ne bucure, căci verifică vitalitatea hipismului român.

O consecință a faptului că gestiunea a fost mulțumitoare, sumele biocate din conturile proprietarilor vor fi restituite.

PROGRAMUL PENTRU 1940 A FOST LASAT PENTRU O ȘEDINȚA VIITOARE

Ordinea de zi a ședinței fiind supraîncărcată, programul alergărilor din 1940, care trebuia să fie alcătuit principial, a fost lăsat pentru o ședință viitoare.

S'a rectificat originea armăsarului **Lup**, care este Leander sau Leu și Lenuța.

INFORMAȚII

● A. CUCU a primit o foarte interesantă ofertă din partea d-lui maior Issekutz, unul dintre marii proprietari ai Ungariei.

Micul jocheu român ar face deplasarea, dacă ar obține încuviințarea de a părăsi țara.

● DURMEA a reînceput să încalece, fiind complet refăcut în urma accidentului suferit în primăvară.

● BARCAROLA, HELLA și ROSALIE, proprietatea moștenitorilor Kitzing, au fost cumpărate de d. L. Purgly.

● **D. E. OTTULESCU îi va înscrie pe Mărțișor III în multe alergări clasice maghiare.**

● D-NA Z. CARABAL a dat numele următoare, foalilor d-sale:

Du ge..., armăsar ... din Ghiaur și Dolly II.

Iayfue, armăsar din Son in Love și Jenny Lind.

● BALYHOO a fost vândut de d-na E. Stratilescu, d-lui Teodor Victor, iapa sămânând în antrenament la Pinka.

● PARVULESCU, unul din băeții de grajd al lui Niculescu, a fost trântit de Cin' te ține, alegându-se cu câteva coaste rupte.

Pârvulescu a fost internat în spital.

● BAN este numele pe care d. Zarifopol l-a dat foalului său din Birmah și Boriska.

● COMITETUL asociației antrenorilor și conducătorilor de trap, convoacă pentru Vineri 22 Decembrie orele 16 p. m., toți membri, la sediul asociației.

Mâine la Băneasa Trap

O reuniune interesantă, cu pr. Emphatic drept cap de afiș

Va reintra Carol Hanover. Se mai remarcă premiile Eventide și Egan

Reuniunea de mâine dimineață dela Băneasa-Trap se anunță foarte interesantă, pe program figurând trei alergări în care vor fugi vedete.

Iată acum o scurtă prezentare a programului de mâine.

PREMIUL EMMA ARON

Vora alerga doi dintre trăpașii americani importați acum un an: Helen Halpin și Carol Hanover, ultima reintrând după o lungă absență.

Afară de aceștia, se vor mai prezenta la start, Călin, Bandit II și Răsura, cai care au o bună șansă în cursă.

PREMIUL ELLA BURNET

O alergare deschisă, în care vor concura câțiva cai în plină formă, ca: Sorvaneț, Spic, Zenit, Pinkerton și Torent. Nu vor fi afară din cursă nici Sonora, Ciclop, Brad și Cupidon.

PREMIUL EARL TODD

Giovinezza II, Ialpug, Pușa, Speranța, Bănuța, Peter Volo și Iarba sunt caii cursei.

PREMIUL EGAN

Pentru Amilkar, distanța este prea lungă, fapt care face ca alergarea să fie foarte deschisă. Valențio, Cupidon și Pleava vor fi principali adversari, pentru pensionarul grajdului Sterea.

PREMIUL EMPHATIC

Alergarea de vedete a zilei, va reuni la start o seamă de cai de valoare, printre care Ghd, Antrag, Little Orphan, Haron — dacă va accepta acest angajament, — Iubita și Pandur. Nu trebue să mai insistăm asupra spectaculozității acestei alergări.

PREMIUL EDNA LEE

O cursă al cărei câștigător este foarte greu de întrevăzut, datorită faptului că majoritatea concurenților au șanse. Se remarcă Movila, Domnica, Peter Worty, Eggy, Don și Jeles II.

PREMIUL EVENTIDE

Haron, unul din bunii noștri trăpași, dacă va fugi, va întâmpina o dârză rezistență din partea lui Ben Hur, Pock, Kundry, Jarvis și Uța.

CONCURENȚII PROBABILI

Premiul EMMA ARION
Condiție (½) — 13.000 lei

Ikar	2080	0
Uranus	2080	T. Marcu
Olga	2080	Crainic
Uraca	2080	Moldoveanu
Prinț Worthy	2120	Crotenco
Pușa	2140	Borisiac
Jarba	2140	Lucan
Rozina	2160	Ghinea
Călin	2180	Dobrescu
Cilly Hanover	2180	Pavlic
Helen Halpin	2180	?
Ialpug	2180	Fischer
Carol Hanove	2200	Grünwald
Bandit II	2200	0
Paj Axtell	2200	Corol
Răsura	2220	Gaidaev

Premiul ELLA BURNET
Condiție — 13.000 lei

G-ral Worthy	1740	Crotenco
Mohor	1740	?
Lugoj	1760	Tassopol
Elena	1760	Brânzea
Domnica	1760	?
Ciclop	1780	Raymer
Geisha	1780	Podoleacov
Sonora	1780	Moldoveanu
Harry Boy	1780	Ghinea
Oborean	1780	Crainic
Dor de Ducă	1800	Slobozenco
Brad	1800	Fischer
Voința	1800	?
Pinkerton	1800	Gram
Zenit	1800	0
Handicap	1800	Borisiac
Busuioc	1820	Ghinea
Sorvaneț	1820	0
Spic	1820	x
Zvon	1820	Grünwald
Cupidon	1840	Dobrescu
Torent	1840	Crainic
Cartușel	1840	0

Premiul EARL TODD
Handicap — 13.000 lei

Zanoza	1700	Thal
Peggy Worthy	1700	0
Icar	1700	0
Șoimu	1700	Crainic
Victoria	1700	Corol
Kirasa	1700	0
Domnia	1700	0
Lut	1700	Gaidaev
Năluca	1700	Tassopol
Uria	1700	Moldoveanu
Musculița	1700	Ghinea
Iarba	1700	0
Vrăjitor	1720	x
Furor	1720	Dumitrescu
Prinț Worthy	1720	0
Turla	1720	Ghinea
Peter Volo	1720	Cerkasov
Lilia	1720	Slobozenco
Pușa	1740	0
Speranța	1740	Iurca
Bănuța	1740	Gram
Elișor	1760	0
Columbus	1780	Grünwald
Giovinezza II	1800	Podcleacov
Ialpug	1820	0

Premiul EGAN
Handicap — 15.000 lei

Leu	2100	Marcenco
Sonia Worthy	2120	Corol
Dolly Worthy	2140	Crotenco
Kamaa	2140	Grünwald
Cupidon	2160	0
Catinca	2160	Ghinea
Viziru	2160	Dobrescu
Pleava	2180	Pavlic
Kanada	2200	Gaidaev
Valențio	2200	Crainic
Amilkar	2240	Grăjdănescu

Premiul EMFATIC
Condiție (1/20) — 18.000 lei

Isabella	1680	Crotenco
Uța	1700	Pavlic
Dolly Worthy	1700	0
Giuditta	1720	T. Marcu
Pandur	1720	Dobrescu
Catinca	1720	0
Iubita	1720	Ghinea
Sam Worthy	1740	Corol
Nation	1740	Gaidaev
Havana	1740	V. A-sky
Little Orphan	1740	Cerkasov
Tutun	1740	0
Talaz	1760	0
Hannibal II	1780	x
Haron	1780	V. A-sky
Ghid	1780	0
Antrag	1800	0

Premiul EDNA LEE
Handicap — 13.000 lei

Privămara	1700	0
Crai	1700	Crainic
Domnitor	1700	Raymer
Puica	1700	D-ra Crist.
Peter Gordon	1700	0
G-ral Worthy	1700	Crotenco
Tătăran	1720	Gram
Livada	1720	?
Dorna	1740	Toderaș
Jeles II	1740	Pavlic
Sultana	1740	Zabelin
Jack	1740	Fischer
Don	1740	0
Draga Mea	1760	Grăjdănescu
Eggy	1760	0
Nutza Worthy	1760	Tassopol
Peter Worthy	1760	Szabo
Sultan II	1760	0
Domnica	1760	Brânzea
Movila	1780	Vârlan

Premiul EVENTIDE
Record — 18.000 lei

Eggy	1700	?
Voința	1700	Fischer
Busuioc	1720	0
King Worthy	1720	Ghinea
Dolly Worthy	1720	0
Kamaa	1720	0
Mura	1720	Szabo
Santuța	1720	T. Marcu
Rota	1740	Raymer
Uța	1740	?
Giuditta	1740	0
Ghimp	1740	0
Jarvis	1740	Pântecan
Pleava	1740	0
Talaz	1740	D-trescu
Katy Caid	1760	Corol
Trixie	1760	Cerkasov
Havana	1760	0
Edith	1760	x
Ducesa	1760	Tassopol
Pock	1760	Gaidaev
Kundry	1780	Dobrescu
Ben Hur	1780	0
Haron	1820	?

Dela Societatea Hipică Română de Trap

Se aduce la cunoștința d-lor proprietari și antrenori de cai trăpași, că este strict interzis a avea în serviciu, oameni de grajd, **nedeclarați** la secretariatul Societății hipice române de trap.

Deasemenea, antrenorii sunt obligați să declare condițiunile bănești ale angajamentelor cu d-nii proprietari.

Cei ce **nu** se vor conforma la cele de mai sus, vor fi [illegible]ndați

Herghelia Redea-Alexeni intenționează cumpărarea unui reproducător de valoare din Italia

Printre crescătoriile de trăpași dela noi, herghelia Redea Alexeni deține un loc de frunte.

Acastă formațiune, proprietara unor valoroase iepe de prăsilă, ca Tanagra și Chap Suey, intenționează cumpărarea unui reproducător de valoare din Italia, care, dacă îi va permite vârsta, va apărea și în probele publice.

Pentru aceasta, Traian Marcu, antrenorul hergheliei, va pleca în Italia, la 22 Decembrie.

Clasa trapului italian este foarte ridicată și aducerea unui reproducător de acolo, nu poate decât să folosească crescătoriei noastre.

Football Football Football

Calendarul footbalistic de primăvară din nou modificat!

— (Urmare din pagina I-a) —

„	10	Vineri (Sărb. Naț.)	Liber
„	12	Duminecă	Campionat
„	26	Duminecă	ROMANIA-UNGARIA
„	2	Duminecă	Liber
„	21	Marți (Sf. C. Elena)	Campionat
Iunie	19	Duminecă	Campionat
„	6	Joi (Ziua Eroi.)	Campionat
„	8	Sâmbătă (S. Naț.)	Ziua Sporturilor
„	9	Duminecă	Liber
„	16	Duminecă (Rusalii)	ROMANIA-GERMANIA

După cum se vede, programul a fost modificat din cauza Cupei României, căreia i s'au dat alte date. Și, în acelaș timp, i s'au adus schimbări și calendarului divizionar.

In general, acest program este prea încărcădit și va supune echipele la eforturi multe prea mari și nu le asigură beneficii. Și nu au nici o dată rezervată lor. Cele pe care a binevoit să le dea F.R.F.A. sunt zile din cursul săptămânii : Luni, Marți etc.

Dar asupra acestui program vom reveni.

Din toate câte ceva și de pretutindeni...

COMITETUL EXECUTIV AL F.I.F.A.-EI SE INTRUNEȘTE AZI ȘI MAINE LA GENOVA

In ciuda situației politice internaționale, F.I.F.A. (federația internațională de football), sau mai bine zis comitetul său executiv se întrunește astăzi la Genova în ședința anunțată.

Lucrările — nu se știe ce anume — vor continua mâine și la ele va lua parte și dr. Banwens, despre care s'a scris că ar fi fost arestat.

AL DOILEA MATCH AL ECHIPEI S. K. JUGOSLAVIA LA ISTANBUL

S. K. Jugoslavia, cunoscuta grupare belgrădeană a nu mai puțin cunoscutului jucător Ața Petrovici — a cărui aventură la București este încă în amintirea sportivilor români — susține azi la Istanbul al doilea match. Adversar îi este Galata Saray.

SZEGED S'A OFERIT FEDERAȚIEI GRECEȘTI PENTRU 6 PARTIDE

Firește, toate echipele din Europa Centrală caută să-și perfecteze turnee la iarnă în partea Europei care — deocamdată — este ferită de tulburări: în spre sud-est. Astfel, Szeged — gruparea maghiară — a propus federației grecești un turneu la iarnă cuprinzând 4 matchuri la Athena și 2 la Salonic. Forul elen a transmis oferta grupărilor grecești.

FERENCVAROS IN JUGOSLAVIA ȘI TURCIA = 7 MATCHURI

Tot o echipă maghiară, Ferencvaros, a reușit să perfecteze un lung turneu care va începe dela Novisad (Jugoslavia).

Programul turneului este următorul :

25—26 Decembrie la Novisad, cu Voivodina și S. K. Jugoslavia.

29—31 Decembrie și 1 Ianuarie la Istanbul, cu Fener Baghtche, Galata Seray și o selecționată.

6—7 Ianuarie la Ankara, cu două echipe locale.

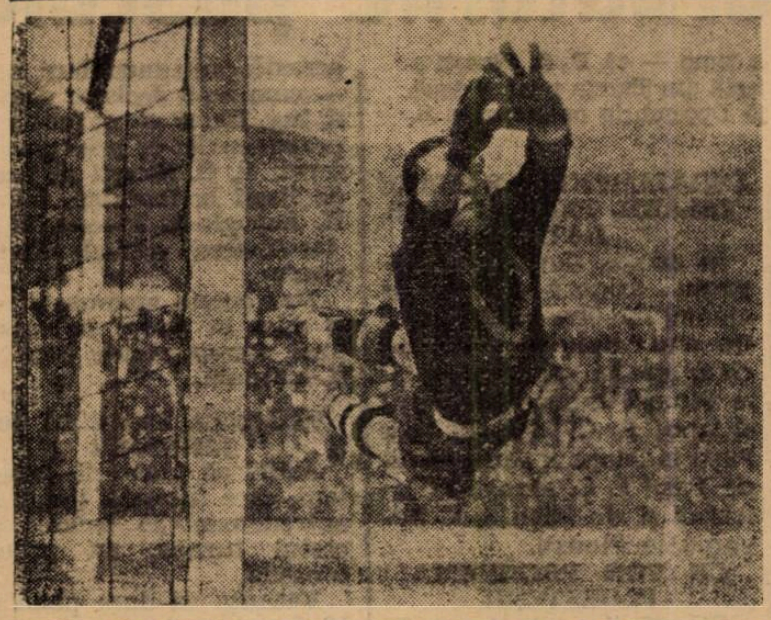

O splendidă robinsonadă, de mare efect și spectacol

BOX

Astăseară la Belgrad

Mihail Fulea boxează cu jugoslavul Luca Popovici

Nu ne facem iluzii asupra șanselor compatriotului nostru

La Belgrad va fi astă seară o importantă reuniune internațională de box al cărui cap de afiș este ținut de întâlnirea dintre compatriotul nostru Mihail Fulea, fost campion național la categoria mijlocie și jugoslavul Luca Popovici, una dintre marile speranțe ale țării sale.

Deși vecinii noștri dau mare importanță acestei întâlniri — după ei fostul campion român a cedat de puțin la puncte lui Mac Avoy și a făcut joc egal cu Spakow, Neubauer și Rolando — pentru noi matchul nu interesează decât din punctul de vedere al rezultatului.

Căci, asupra acestui rezultat nu ne facem prea mari iluzii. Mihail Fulea nu mai este un boxeur de prima mână și aceasta din cauza îndelungate lui inactivități. Destul de în vârstă el nu are șanse regulate în fața unui adversar viguros și cu destul de bune state de serviciu. Deci, în mod normal, Mihail Fulea nu poate emite astă seară, la Belgrad, prima pretențiune.

Totuși, nu trebue să uităm că Mihail Fulea are dreptul să se gândească la victorie și aceasta pentru motivul că rutina și punchul său își mai pot spune cuvântul.

Depășind greutatea

ERNST WEISS nu mai este campion al Germaniei

Fostul campion al Europei va activa pe viitor în cadrele categoriei până

Ernst Weiss nu mai este campion al Germaniei la categoria cocoș. După ce a pierdut titlul Europei la această categorie, cedând italianului Gino Cattaneo, boxeurul vienez a anunțat că renunță la titlul național din cauză că se găsește în imposibilitate de a mai face limita superioară a categoriei cocoș.

Reamintim că Ernst Weiss a dobândit titlul continental în urma unei victorii repurtate asupra compatriotului nostru Toma Aurel pe care l-a silit să abandoneze în repriza 11-a a unui match angajat pentru 15 reprize. Cât privește Cattaneo, noul campion al continentului el este acela care a încercat, fără succes, să deposedeze pe acelaș Toma Aurel de titlul pe care l-a răpit lui Weiss.

Luând hotărîrea de a abandona titlul Germaniei, Weiss nu a avut înțeles să părăsească și ringul ci va activa pe viitor în categoria imediat superioară.

Duminică seara în sala „Jean Constantinescu"

O reuniune amatoare cu un program excelent

In exhibiție, Adania cu polonezul Polus

Duminică, 17 Decembrie, ora 9 seara, grupările „Jean Constantinescu" și „Mielu Doculescu" organizează o importantă reuniune amatoare de box, în sala din str. Claudiului No. 16, cu concursul grupării „Luceafărul".

Cu această ocazie vor evolua pe ring cei mai buni purtători ai herminei albe ca, Gh Enciu, un puncheur redutabil, care lovește puternic din toate pozițiile, Gh. Cojocaru, un element de viitor, care promite mult și care în compania lui Const. David a făcut un match curajos, fiind învins de puțin la puncte. Frații Polocoșer, ambii boxeuri de mare talent, de cari vom auzi multe lucruri frumoase despre ei, într'un viitor apropiat. Intâlniri cari vor da loc la un spectacol pugilistic din cele mai palpitante Elevii maestrului Mielu Doculescu vor da replica unor speranțe create de maestrul Stănescu dela „Luceafărul", ale căror întâlniri vor entuziasma asistența. Dintre aceștia, vom cita pe : Nic. Băloianu, Anghel Voicu, N. Bălan, etc., fiecare din ei luptând pentru adjudecarea partidei, și supremația sălii sale

Programul va fi completat cu un match de antrenament între profesionistul Bejamiu Adania, challenger oficial la titlul României de categ. semi-mijlocie și Alex. Polus campionul european (amator) de categorie până, care vor furniza un match foarte echilibrat și spectaculos.

Programul reuniunii se prezintă astfel :

Gh. Cojocaru (J. C.)—Nic. Băloianu (Luceafărul).

Gh. Enciu (M. D.)—Tudor Pipoș (M. D.).

Niță Panțuru (M. D.)—Anghel Voicu (Luceafărul).

Andrei Ionescu (M. D.)—Emil Polocoșer (J. C.).

Ion Lupu (M. D.)—Carol Ghiula (Luceafărul).

Păun Safta (M. D.)—Leon Polocoșer (J. C.).

Iancu Bădescu (J. C.)—Nicuiae Bălan (Luceafărul).

MATCH DE ANTRENAMENT
3 rep. a 3 min.

Alexander Polus — Bejamin Adania.

Ședința comisiunei de apel F. R. Box din 14 Dec. 1939

1. Se admite în parte apelul d. Christache Negoiți și se reduce pedeapsa suspendării la 3 luni, adică până la 2 Ianuarie 1940.
2. Se respinge apelul Asociației Creștine a tinerilor.

Oficialii reuniunei organizată de asociația Luceafărul la 16 Dec. 1939, ora 21

Delegat general, d. dr. M. Stroescu.

Judecători, d-nii : C. Ionescu, M. Drăgoi, col. Al. Apăteanu, Al. Popescu-Herasea.

Cronometror : D. C. Ionescu.

Medic : d. dr. M. Stroescu.

O surpriză la Rotterdam

DEKKERS A CEDAT LUI VAN DAM

In cursul ultimei reuniuni desfășurată la Rotterdam s'a înregistrat o mare surpriză: noul campion al Olandei la categoria semi-grea, Dekkers a cedat la puncte tânărului Van Dam care, în urma acestei victorii a devenit una din marile speranțe ale țării sale.

Este necesar de adăugat că recentul învingător al lui Dekkers este un atlet în toată puterea cuvântului și a cărui structură fizică justifică orice pretențiuni. Se crede că, în scurt timp Van Dam va debuta în rândul greilor și cei din anturajul lui nu se sfiesc să vadă în el un serios candidat la titlul continental.

Breack... stop... out

● Boxeurul greu Mișu Stănculescu din fost grupare „Central" se antrenează actualmente în sala J. Constantinescu de sub conducerea maestrului Cristache Negoiță

DRUMEȚIE

Ceaiul Drumeției

● Asociația „Haila Drum" a organizat pentru astăseară, Sâmbătă 16 Dec., în sala „Arta" din str. Batiștei, un ceai dansant, între orele 20—2, cu jazzul Corologos.

Intre orele 23—24, se va desfășura un program cu surprize distractive și care începe cu dansuri naționale executate de echipa de dansatori dela Straja Țării.

AVIAȚIE

Ședința comitetului federației aeronautice internaționale

Zuerich, 15. — La Berna a avut loc adunarea comitetului federației internaționale aeronautice, sub președinția principelui Valentin Bibescu.

Printre hotărîrile mai de seamă însemnăm pe aceia care protocolează că cutoti r(zboiul vor avea lor omologări de recorduri mondiale sau internaționale, atunci când se vor produce.

„Internaţionali în bănci..."

Vedetele footballului nostru au dat examene de football

Ştiu portarii să shooteze mai bine decât goalgetterii?

Maestrul preciziei ignoră... pasa

Internaţionali în bănci! Vedetele foot-ballului nostru sunt în momentul de faţă simpli elevi — cu cursuri, caete şi emoţii înaintea tezelor — la Şcoala naţională de antrenori.

Acelaşi trac ca în ziua primului match internaţional: săptămâna aceasta au dat examenele parţiale.

La anatomie, fiziologie şi chiar la foot-ball.

Teză şi oral.

Rezultatele sunt interesante. Inedite şi neaşteptate.

S'a spus că şcoala nu poate aprecia valoarea individului.

In amănunt, adevărul acesta este confirmat şi la Şcoala de antrenori a d-lui dr. V. Economu. In linii mari el este însă total infirmat.

Cei mai buni jucători sunt şi cei mai buni elevi.

Şi adevărul acesta este cu atât mai semnificativ cu cât la unele materii se predă lucruri mult superioare pregătirii lor şcolare.

MAIOR, RUDY WETZER, STEINBACH... ...PREMIANŢI LA EXAMENUL DE FIZIOLOGIE

Să nu credeţi că examenul de fiziologie este o formalitate.

Deloc. Cursul predă lucruri, cari în şcoală s'ar învăţa în ultima clasă de liceu.

Iar dacă d. căpitan dr. Traian Dumitrescu este un om nespus de simpatic şi amisal este şi cel mai „sgârcit la note" dintre toţi profesorii.

Iată spre exemplu, subiectul de teză: *Capacitatea vitală.*

Câţi din bacalaureaţii noştri ar putea să scrie ceva despre el?

Evident, a fost greu. Dar au fost teze bune. Pentrucă la Şcoala naţională de antrenori se munceşte serios. Dar mai ales cu plăcere.

Nu este însă mai puţin adevărat că fiziologia este materia cea mai agreată în tot programul şcoalei, după foot-ball, firească. Este părerea celor mai mulţi din jucători şi antrenori elevi.

Cele mai bune rezultate le-au obţinut — între jucătorii internaţionali — Wetzer, Steinbach şi Sepci.

Primul a obţinut media 8, secundul 7,67, iar portarul „Balcaniadei de tur", 7.

Cea mai mare medie a realizat-o însă Maior. Antrenorul Prahovei a luat examenul cu 9 şi a primit la oral nota maximă.

PORTARII CUNOSC MAI BINE SHOOTUL DECAT GOALGETTERII?

Cele mai neaşteptate rezultate le-a dat însă examenul de foot-ball ţinut cu directorul şcoalei, d. dr. Virgil Economu.

Teza a avut ca subiect shootul.

Şi... cele mai mari note au fost obţinute de portari

Intr'adevăr Sepci a luat nouă. Nu, n'a fost o excepţie fericită. Pentru că Burdan, al doilea portar internaţional al şcoalei, a luat aceiaşi notă.

In schimb, Rudy Wetzer, cel mai mare centru atacant al României a făcut o teză mai slabă: numai de şeapte.

„Quod evat demonstrandum"...

Portarii ştiu mai bine de cât goalgetterii ceeace este shootul? Probabil.

Rezultatul examenului arată aceasta. Dar... Asta numai la şcoală. Căci pe teren lucrurile se petrec cu totul altfel. Intre stylou şi mingia de foot-ball e totuşi o mare diferenţă.

Şi apoi e poate firesc ca portarii să scrie mai bine.

Ei ştiu să utilezeze mai bine mâna decât înaintaşii.

MAESTRUL PRECIZIEI NU ŞTIE... PASA

Dar lucrurile nu se opresc însă aici.

Inaintaşii centru nu ştiu să scrie despre shoot.

Nu-i o crimă, desigur. Cu atât mai puţin cu cât Steinbach, maestrul deschiderilor lungi şi precise n'a ştiut să scrie bine despre pasă.

Asa cum Wetzer a luat şeapte la shoot, Steinbach a luat tot şeapte la pasă.

Nu, nu s'a terminat încă această serie de ciudăţenii.

Se pare însă că aceasta din urmă. Cea mai mare notă (zece, la foot-ball a fost luată de cineva, care na jucat foot-ball: elevul antrenor Ghermănescu).

UN CLASAMENT PENTRU INTERNAŢIONALI

Iată acum notele obţinute de vedete la examenul de foot-ball:

1. Sepci 9 9 9 9.
2. Vâlcov N. 9 8 10 9.
3. Vaida 10 8 9 9.
4. Albu 8 8 8 8.
5. Burdan 5 9 7 7.
6. Wetzer 7 10.
7. Steinbach 7 10.

Prima cifră reprezintă nota la caetul de curs, a doua la teză, a treia cea dela oral, iar ultima media.

. . . . . .

Să nu uităm însă un lucru. Acestea au fost numai examene parţiale. Toamna se numără... punctele.

Şi... la notele acestea se va mai adăoga şi aceea dela examenul practic.

Ah! acest examen practic care va reabilita pe internaţionali!

— n. g. s. —

GLORIA (Arad) a subscris pentru fondul înzestrării armatei

Apelul lansat pentru mărirea fondului înzestrării armatei a avut ecou puternic şi în cercurile sportive.

Astfel, Gloria din Arad — echipa românească mereu în frunte la chemările patriei — a anunţat telegrafic la F.R.F.A. că subscrie la fondul pentru înzestrarea armatei.

Exemplul de frumoasă simţire, pe care — suntem convinşi — îl vor urma toate grupările noastre sportive.

Grupările polisportive au fost invitate să trimită un tablou de performanţe pentru Cupa U. F. S. R.

- Circulara trimisă tuturor federaţiilor -

La 1 Decembrie, U.F.S.R. a donat cu ocazia aniversării a 27 de ani de existenţă o cupă challange pentru grupările polisportive.

Trofeul va fi acordat grupării cu cele mai bune performanţe pe anul respectiv.

Iată adresa circulară, care a fost adresată tuturor federaţilor:

„In dorinţa de a crea emulaţiuni printre asociaţiile poli-sportive din ţară, U. F. S. R. a înfiinţat o cupă challenge menită a răsplăti în fiecare an asociaţia poli-sportivă cu cel puţin 4 ramuri sportive diferite care vor fi reuşit să înregistreze cele mai bune performanţe sau clasamente sportive în toate ramurile de sport pe care le practică.

„Pentru atribuirea ei pe anul 1939 asociaţiile polisportive din toată ţara sunt rugate a comunica la sediul U.F.S.R. din str. G. C. Cantacuzino nr. 33 performanţele realizate sau clasamentele obţinute în diferitele ramuri de sport ce se practică de către asociaţia poli-sportivă.

„Răspunsurile vor trebui să parvină la U.F.S.R. înainte de data de 31 Decembrie 1939".

RAPID a sancţionat pe jucătorii care au făcut declaraţii

Polemica — de ce?... — dintre cei doi cunoscuţi portari ai clubului Rapid, polemică provocată de unii confraţi de o manieră mai mult sau mai puţin demnă, mai ales că astăzi pot avea alte preocupări — infinit superioare şi de interes general — decât o simplă rivalitate, în fond chestie de bucătărie fără nevoe de publicitate, această polemică a avut un epilog firesc.

Petrică Rădulescu, şi odată cu el Boldiş, au fost amendaţi de gruparea Rapid, respectiv cu 500 şi 200 lei, pentru culpa de a fi făcut declaraţii, în ciuda unei clauze a contractului semnat de ei, care clauză spune că nu au voe să facă declaraţii.

Turneul lui F.C. Ploeşti nu se mai face de Crăciun

...pentrucă federaţia turcă are angajate matchuri cu BELGRAD şi FERENCVAROS

Angajamentul însă, rămâne pentru sărbătorile pascale

Se ştie — şi noi am scris la timp — că F. C. Ploeşti a primit o foarte avantajoasă ofertă din Turcia pentru două matchuri la Istanbul, la 23 şi 25 Decembrie cu Beyoglu S. K. şi Şişli.

Tratativele se încheiaseră şi turcii urmau să trimeată la Ploeşti angajamentele scrise ale turneului.

O SCRISOARE IN LOC DE CONTRACTE

In loc de contracte, F. C. Ploeşti a primit o scrisoare prin care este anunţat că turneul nu se mai face de Crăciun din cauza federaţiei (în Turcia există lucraturi între for şi grupările din Pera). Forul turc a angajat matchuri cu selecţionata Belgradului şi Ferencvaros pentru sfârşitul lui Decembrie.

ANGAJAMENTUL RAMANE VALABIL PENTRU ALTE DATE

In acelaş timp, S. K. Beyoglu asigură că angajamentul rămâne valabil pentru alte date şi propune chiar ca să joace el întâi la Ploeşti înainte de Paşti şi apoi F. C. Ploeşti de Paşti la Istanbul sau înainte de Paşti F. C. Ploeşti la Istanbul şi de Paşti S. K. Beyoglu la Ploeşti.

CE VOR PROGRAMA PLOEŞTENII

Ploeştenii au luat act de această contramandare, însă — cum ne-a declarat aseară d. ing. Haret — va face altă propunere în ce priveşte viitorul: F. C. Ploeşti să joace de Paşti la Istanbul, iar S. K. Beyoglu la Ploeşti, după terminarea campionatului român.

Dar aceste amănunte vor fi puse la punct în cursul unei corespondenţe care va fi începută.

VACANTA PANA LA 10 IANUARIE

Astfel că jucătorii ploeşteni, care fuseseră ţinuţi în antrenament în vederea acestui turneu, au primit concedii.

Vacanţa va dura până la 10 Ianuarie.

Editura Societăţii Anonime „Universul", Bucureşti, Str. Brezoianu No. 23—25 — România

Taxa poştală plătită în numerar conform aprobării dir. generale p. t. t. nr. 2..664/939

2 LEI

UNIVERSUL

8 PAGINI

348-1939

Redacţia şi Administratia: Palatul „UNIVERSUL", str. Brezoianu 23—25. Telefon: Centrala: 3.30.10; Redacţia 4.21.81. Redactor responsabil EUGEN DUMITRESCU

Proprietar: „Universul" S. A.
Adm.-delegat: STELIAN POPESCU
Inscris sub No. 167, Trib. Ilfov

Nr. 348. — Anul II BUCUREŞTI. — Luni 18 Decembrie 1939

ABONAMENTE: Pentru grupări sportive 1000 lei anual
1 an LEI 500
6 luni LEI 270
3 luni LEI 150

„Cluburile au pierdut şi Paştele..."

Calendarul de primăvară — prezentat în ed tie revăzuta — are numeroase lucruri interesante dar pacatueşte prin lipsa de sprit a realitatilor şi nesocotirea interesului grupărilor

Programul campionatului naţional constitue o problemă dificilă pentrucă el trebue să lase grupărilor posibilitatea de a organiza matchuri amicale.

Zilele libere, iată în ce constă întreaga problemă a alcătuirii acestui program. Ea justifică toate ezitările forurilor federale, toate amânările şi mai ales toate modificările eventuale.

Evident, atunci când ele sunt făcute numai pentru creearea acestor zile de libertate.

Programul footballistic de primăvară a fost alcătuit de F. R. F. A. după o muncă, ce nu poate fi contestată.

Dar nici apreciată, căci toată această activitate impresionantă ca efort şi timp pierdut (mai mult sau mai puţin inutil) nu a isbutit să determine o ambianţă favorabilă pentru grupări.

UN CALENDAR INCARCAT ŞI OBOSITOR

O primă remarcă este aceea că noul calendar al federaţiei de football este mult prea obositor pentru grupările noastre.

Patru matchuri internaţionale extrem de importante pentru ca ele să necesite pregătiri complexe, campionat şi cupă... Zile libere? Sunt atât de prost aşezate încât devin inutile. Pentru simplul dar puternicul motiv că nu sunt utilizabile.

Dar să începem metodic.

ETAPA DE CUPA DELA 27 FEBRUARIE: O QUASI IMPOSIBILITATE

Incepând în ordine cronologică, iată o primă injustiţie. Etapa de cupă dela 27 Februarie.

Să trecem peste faptul că plasarea ei în ziua aceasta constitue o micşorare a importanţei competiţiei.

Poate lucrul acesta nu interesează directoratul technic al federaţiei. Să dăm însă câteva exemple plastice de ceeace înseamnă în realitate această etapă. Iată-le:

Sportul Studenţesc joacă la 25 Februarie la Timişoara cu C. A. M. T. în cadrul campionatului naţional. Două zile mai târziu aceleaşi echipe joacă pentru Cupa României.

Interesul matchului? Dar să presupunem că nici asta nu e important pentru F. R. F. A. Iată însă un lucru. Pentru aceste două matchuri Sportul Studenţesc stă „pe drum" nu mai puţin de cinci zile.

Şi jucătorii „studenţi" au servicii, studii. Pot lipsi ei atâta timp? Sau e mult mai bine ca organele technice ale F. R. F. A. să adapteze competiţiile la situaţia footballului nostru?

Vreţi încă un exemplu? Iată-l. La 25 Februarie Unirea Tricolor joacă la Cluj. Luni aproape de

(Continuare in pag. 7-a)

Zece din cei unsprezece echipieri ai naţionalei elveţiene. Dela stânga la dreapta: în rândul prim: Stelzer, Minelli, Andreoli, Bickel, Lehmann; rândul 2: Springer, G. Aeby, Bichsel, Monnard, Schlegel

Aspectul unei tribune, în timpul unui match între două formaţii militare, la Paris

Puţin de văzut astăzi...

Pe zi ce trece, activitatea sportivă devine mai săracă şi se manifestă numai în săli. Reuniunile în aer liber au fost abandonate, pentru a trece la săli.

Aşa se explică de ce astăzi au loc numai următoarele manifestări:

VOLLEY-BASKET

Intre ora 8 dim. şi 10 seara la sala „Inainte": matchuri de campionat şi cupă. La „Inainte" se ajunge cu tramwayele 12, 17 şi 20.

PING-PONG

Dela ora 9 dim., la „Barascheum" concursul de ping-pong al clubului Macaby şi Cupa Gaston (tramvayele 1, 19 şi 25).

BOX

Ora 21, în sala „Jean Constantinescu", din str. Claudiului nr. 16 (tramvayele 25, 26 şi autobuzul 32): reuniunea cluburilor „Jean Constantinescu" şi „Mielu Doculescu".

Sp. Studenţesc şi V. S. C. vor fi excluse din F.R.B.V.?...

Se pare că atitudinea adoptată de grupările Sp. Studenţesc şi V. S. C. faţă de federaţia română de volley şi basketball va avea un epilog senzaţional.

Se ştie că cele două grupări au ameninţat retragerea din federaţie dacă nu li se dă satisfacţie.

Faţă de această hotărîre — cum am fost informaţi — forul de specialitate intenţionează să sancţioneze grupările prin excluderea din cadrele ei.

Rămâne de văzut care va fi mai bun sprinter...

S. K. Jugoslavia învinsă la Istanbul

GALATA SERAY a câştigat cu 1-0

— Serviciul nostru special —

ISTANBUL, 16. — **Al doilea match al echipei belgrădene S. K. Jugoslavia s'a disputat astăzi după amiază în compania echipei Galata Seray, campioana Turciei.**

De adata aceasta iugoslavii au fost învinşi, la limită, cu 1-0 (0-0) prin goalul marcat în min. 63 de centrul înaintaş turc.

Oaspeţii s'au prezentat slab, n'au avut condiţie fizică, mai ales în repriza doua, şi — în plus — atacul a dat dovadă de multă ineficacitate.

Cei mai buni iugoslavi au fost Angelkovici şi Stokici, adică cei doi fundaşi, iar cei mai slabi: Perlici şi Savici.

Primele matchuri de hockey serioase

Dragoş Vodă va juca în Capitală la 21 şi 22 Decembrie

Derby bucureştean: Venus-Rapid, la 29 Decembrie

Primele matchuri serioase de hockey pe ghiaţă vor avea loc în mod cert săptămâna viitoare în Capitală.

Intr'adevăr, tratativele duse pentru angajarea echipei cernăuţene Dragoş Vodă au fost duse la bun sfârşit.

Cernăuţenii vor juca în Capitală Joi 21 şi Vineri 22 Decembrie cu Venus şi Rapid.

După turneul Dragoş Vodă, adică la 23 Decembrie, se va disputa — amical — derbyul bucureştean: Rapid-Venus.

In felul acesta, Rapid se va pregăti în mod serios înainte de matchurile dela Budapesta, care vor avea loc la 26 şi 27 Decembrie.

Terenuri de tennis, acoperite, în Italia

Roma, 16. — Federaţia italiană de tennis a luat măsurile de rigoare să se construiască terenuri acoperite pentru practicarea tennisului în timpul iernei.

Vor fi în curând gata astfel de instalaţiuni în oraşele Roma, Torino, Milano, Bologna şi Padova.

In felul acesta se va da prilej de antrenament întreg anul tuturor amatorilor

football football football football football football football football

O suspendare cu urmări neașteptate

. . . sau pentru ce se face o grevă în America de Sud

River Plata, cel mai bogat club din lume, n'a mai avut echipă înainte de match

Se spune despre America — și toată lumea e de acord — că este pământul, pe care îți poți creea foarte ușor un viitor strălucit.

Afirmația privește în mod normal Statele Unite dar atunci când e vorba de football, înțelegem că lucrul privește America de Sud: patria de legendă și „pesetas" a footballului.

Povestea de mai jos arată însă că în această patrie a bogăției poți tot atât de ușor să-ți încerci viitorul. Mai ales dacă ești footballist cu prea mult temperament latin.

„ECHIPA DE AUR" PIERDE MATCH DUPA MATCH

Întâmplarea s'a petrecut recent în cadrele clubului River Plata din Buenos Aires.

Sportivii din toată lumea cunosc foarte bine numele acestui club, cum nu e altul în restul continentului.

E poate clubul cel mai bogat din lume. Are 45.000 de membri plătitori și a construit de curând un stadion de 400.000.000 lei.

Lucrul acesta nu a fost prea greu dacă ținem seama că beneficiile nete la matchuri sunt de 300.000 lei, iar membrii cotizanți plătesc milioane de lei pe lună.

River Plata nu este însă numai cel mai bogat. El era și campionul incontestabil al footballului din Argentina.

Iată însă că anul acesta „echipa de aur" a pierdut match după match. Spre dezolarea conducătorilor și membrilor cotizanți.

MORENO, PRINCIPALUL VINOVAT

O coincidență cu urmări nebănuite: Moreno, interul stânga al echipei și cel mai mare talent al Argentinei, juca din ce în ce mai slab. Și această serie de înfrângeri consecutive a fost dată drept consecință a jocului slab făcut de Moreno.

O altă coincidență: contractul lui Moreno expira anul acesta iar un alt club îi făcuse o ofertă excepțională.

Toate aceste lucruri au fost puse alături și comitetul grupării a luat o decizie firească.

A mustrat în scris pe toți jucătorii primei echipe, iar pe Moreno l-a scos din formație și l-a amendat cu 20.000 lei.

GREVA!

Spre surprinderea tuturor jucătorii au primit hotărârea cu cel mai mare calm.

Dar așa se întâmplă totdeauna. Înainte de furtună atmosfera este de o liniște extraordinară.

Și furtuna a isbucnit.

Înainte de match jucătorii sunt cantonați în vastul clubhouse. Iau masa împreună și noaptea de Sâmbătă spre Duminică o petrec tot acolo.

Dar în Sâmbăta viitoare nu s'au prezentat la club decât doui jucători. Ceilalți nouă au trimis câte o scrisoare. Și au fost nouă scrisori identice.

Greviștii anunțau că nu vor juca decât dacă Moreno va fi repus în drepturi și în echipă.

Comitetul s'a întrunit imediat și a răspuns că cine nu se va prezenta la match va fi suspendat.

Dar vedetele n'au binevoit să mai răspundă.

VICTORIE! ȘI SANCȚIUNI

Pe teren River Plata a intrat cu nouă rezerve. Și a câștigat cu 4:2 întrerupând astfel printr'o victorie neașteptată lanțul de înfrângeri.

Dar bucuria n'a împiedicat pe conducători să-și urmeze programul de sancțiuni.

După câteva zile jucătorii greviști au fost înștiințați de judecătoriile respective că gruparea le-a reziliat contractele și cere o importantă despăgubire dela fiecare.

Iar o săptămână mai târziu lucrurile erau supuse adunării clubului, la care au participat 5.000 de membri (Ce se făcea dacă veneau toți?).

Adunarea clubului a ratificat toate hotărîrile comitetului.

Iată cum se pot „înmuia" vedetele capricioase.

Azi, la Cluj

Două selecționate, a districtului și a diviziei naționale, luptă pentru „Cupa Clujului"

Cluj, 16 (prin telefon). — Cluburile de foot-ball din localitate profitând de timpul favorabil, se antrenează mereu și pentru mâine au fixat un match pentru o cupă donată de districtul Cluj, numită „cupa Clujului".

Lupta se dă între două echipe „aleasa districtuală" și „alesea divizionară".

DISTRICTUL ARE JUCATORI DE VALOARE

Echipele districtuale clujene sunt în general de valoare ridicată și posedă jucători foarte buni.

Reprezentativa a fost foarte judicios alcătuită, fiind aleși cei mai buni jucători pentru fiecare post.

De altfel, iată formația:

Maklary (C. F. R.), Bacsony (U. E. C.)-Söcs, Szigéty (C. F. R.)-Szekely (C. E. C.), Costea (U. E. C.), Astalos (EHO), Brehar (C. F. R.), Rotaru (C. F. R.), Szilagy (C. F. R.)-Ghergely (C. S. M. C.), Tătaru (C. F. R)., Ilieș (Corvinus), Nicușan (C. F. R.), Rusu (U. E. C.).

REPREZENTATIVA DIVIZIONARA, O ADEVARATA FORȚA

Cât privește echipa care va reprezenta divizia națională, ea este o adevărată forță, așa cum ar trebui să fie echipele ce reprezintă orașul în divizia națională:

Bosneac (Victoria), Boroș (Univeristatea),-Cociuban I (Victoria), Medrea I (Universitatea), Iancovici (Universitatea)-Chendrean (Victoria), Csaciany (Universitatea), Szaitáy (Victoria), Nistor (Victoria)-Tărănu (Universitatea), Felecan II (Victoria), Mariana (Victoria), Cociuban II (Victoria), Medrea (Universitatea), Wiesser (Universitatea), Coracu (Universitatea).

Va arbitra d. dr. Russu Gabriel.

OLYMPIA...

este una din echipele districtuale care s'a comportat admirabil în actualul campionat

Opt victorii, o înfrângere și nici un draw

Printre campionii de toamnă districtuali, figurează și Olympia.

Numele acestui club este cunoscut de ani de zile în lumea sportivă din țară.

Până la înființarea diviziei A, a figurat în aceiaș categorie cu actualele divizionare bucureștene, furnizând în compania lor matchuri destul de frumoase.

Deoarece nu a avut posibilități să facă parte din nouă — pe atunci — formulă, a rămas mai departe în categoria Onoare până când a ocupat un loc în divizia C.

Soarta a vrut ca această divizie să se desființeze și iată că Olympia a trebuit să lupte din nou în campionatul districtual, unde actualmente ocupă după cum am spus primul loc în clasament.

Formarea actualei echipe se datorește d-lui Ioan Dumitrescu iar condiția și forma antrenorului Petre Steinbach bine înțeles și cu concursul jucătorilor cari au dat dovadă de ascultare și disciplină tuturor recomandațiilor făcute.

OLYMPIA MERITA CU PRISOSINȚA LOCUL

Locul pe care Olympia îl ocupă actualmente îl merită cu prisosință, deoarece în decursul acestui campionat nu a cunoscut decât succese.

Singura înfrângere a suferit-o dela Gloria și aceasta după matchul de cupă cu F. C. Carpați.

Înfrângerea aceasta trebue privită ca un simplu accident, deoarece Gloria nu putea emite pretenții să învingă pe Olympia.

Totuși imposibilul s'a produs și odată cu el și surpriza deoarece nimeni nu se aștepta la acest eșec.

Dovada că este o echipă bună o dovedește îndeajuns și ultimul match pe care l-a susținut cu Monitorul Oficial — un pretendend uriaș la primul loc — pentru titlu.

Iată și rezultatele obținute:

Olympia	— Viforul Dacia	4—3
„	— Leonida	4—2
„	— Arsenal	3—1
„	— Av. Sportiv	4—2
„	— Universul	4—3
„	— Vergu	4—0
„	— Gloria	1—2
„	— Colțea	11—0
„	— Monitorul Oficial	8—0

Deci, din rezultatele obținute, se poate vedea că a dat 43 de goaluri, primind numai 13, având goal averageul 3.30.

In tot decursul campionatului, Olympia a ocupat în clasament toate locurile, instalându-se până la urmă la locul doi, primul loc cucerindu-l în ultimul match.

Shooturi și bare

● Astăzi Duminică la orele 22.10 domnul dr. Virgil Economu va face, la Radio, cronica sportivă.

DISTRICTUL DE FOOTBALL BUCUREȘTI

Comunicat

Se aduce la cunoștință delegaților de grupări din Districtul de football București că sunt convocați a lua parte la consfătuirea de Luni, 18 Decembrie a. c., orele 19 precis

Prezența este obligatorie având de discutat chestiuni urgente și a se face importante comunicări.

Președinte, Maior Dr. *Brezeanu*
Secretar, *P. Ionescu*

Convocări

● „Vulturul de Mare" convoacă pentru Duminică 17 c., pe terenul S. T. B. pe următorii jucători: I. Ionescu Vulcan, Eftimie, Hermund, Gherase, Maxim, Muta, Willy, Mircea, Cercelaru, Popescu, Rafael, Manolescu, Drăghici, Rozescu și Casa. Cei ce vor lipsi vor fi aspru sancționați, deoarece cu acest match se încheie stagiunea de toamnă. După match se va da o masă comună la care vor lua parte toți membrii clubului.

● DACIA TRAIANA convoacă pentru Duminică, 17 Decembrie, ora 10.30 dimineața, la cabana Unirea Tricolor, pe toți jucătorii săi pentru a se anna noile formulare în vederea schimbării licenților.

SPECTACOLE

Teatre

OPERA ROMANA matineu: Traviata; seara: Aida.
NAȚIONAL mat.: Casa inimilor sfărâmate; seara: Scrisoarea pierdută.
STUDIO matineu: Fericirea mea; seara: Fata dela mansardă.
REGINA MARIA matineu și seara: Părinții teribili.
SARINDAR: Figurantul, Calul năzdrăvan, Figurantul.
MUNCA și VOE BUNA: Păpușa cu p. rupt și Motanul; seara: Nuntă pe datorie.
COMOEDIA mat.: Două palme; seara: Marionete.
TEATRUL VESEL la Savoy mat. și seara: Broadway Tărase.
ALHAMBRA matineu și seara: Pe f. Alh. num. nout.
LIGA CULTURALA mat.: Vagabondul; seara: Fiecare cum vede
ALHAMBRA BABY pas. Comoedia: matineu și seara: Alhambra Baby.
TEATRUL RELIGIOS mat. și seara: Maica Taisia.

Cinematografe

ARO: Paradisul pierdut, jurnal Fox și O. C. R.
CARLTON: Trebue să mă iubești și jurnal O.N.C. și Fox
SCALA: Nu sunt criminal și jurnal Paramount.
TRIANON: Aventurile lui Huckleberry Fin și Jurnal Paramount.
A.R.P.A.: Ucigașul din Oregon.
SELECT: Cei trei muschetari
PALAS BULEVARD: Viața furată și Infernul ingerilor
FEMINA: O noapte de pomină.
REGAL: „Orașul Blestematilor" și Jurnal Paramount
CAPITOL: Se aprind făcliile (film românesc) și jurnal Metro.
FORUM: Nu vreau să mor și Rendez-vouz pe Riviera.
ELISEE: Halka, jurnal românesc și jurnal nou Paramount.
ROXY: Tarzan în exil, Jurnal Metro și jurnal românesc.
OMNIA: Desmoșteniții soartei și Stan și Bran în Fra Diavolo.
RIALTO: In zori de zi și Citadela.
AIDA: Jertfa supremă și Honolulu.
AMERICAN: Adio d-le Chips și Țiganii.
BIZANTIN: Manej și Alarmă 'n noapte
BARCELONA: Răzbunare mexicană și 100 de băeți și o fată.
CARMEN: Trei camarazi și O crimă fără importanță.
COTROCENI: Citadela și Paris Melody
DIANA: Contesa Walewska și Bill Gazon
DACIA: Sabotaj și Femei în alb.
DICHIU: S O S Tanger și O familie trăznită.
EDISON: Monumentul indian, Tigrul din Esnapur și Trupa Georgescu-Iași
FRANCLIN: Pentru patrie și S. O. S. Tanger.
FLORIDA: Silvia și Fracul verde.
GRIVIȚEI: Jertfa supremă și Honolulu.
GRAND: Suez și Bulu (Tigrul alb).
GLORIA: Totul pentru dragoste și Bengalli.
ILEANA: Jertfa supremă și Tentație.
IZBANDA: Adio d-le Chips și Pumnul de fier.
LIZEANU: Femei în lanțuri și Manuela.
LUCIFER: Robin Hood și O anumită femeie.
LIA: Nu vreau să mor și Femei în alb.
MARCONI: Romanța întunerecului, Evadatul din Alcatraz, Jurnal Paramount, și Trupa de reviste d'Ayol.
MODEL: Alarmă în noapte și Uraganul.
MARNA: El și ea, Cuibul fericirei și Trupa Titi Mihăilescu.
MILANO: Bengalli și Totul pentru dragoste.
MIORIȚA: Oameni de sacrificiu, Gangsterii din New-York și Jurnal.
NISSA: Zaza și Oglinda vieții.
NERO: Cine a ucis pe Gaii Preston și Viena-Petrograd
NONI: Serenada Primăverei și Casa din Malta.
ODEON: Triunghiul și Misterele Africei
PACHE: Contesa Walevska și Andy Hardy iubește.
PARIS: In vâltoarea valsului și Spaima vestului sălbatic.
REX: Emigranții și Fecioarele nebune.
RAHOVA: Adio domnule Chips și Andy Hardy iubește.
SPLENDID: Mandalai și New-York sub teroare.
TRIUMF: Valsul nemuritor și Hanul groazei.
TOMIS: Ora fatală și Eroul din Far West.
UNIREA: Bosfor și Indrăznețul.
UNIC: Nu vreau să mor și D-l și d-na detectivi.
VOLGA: Aventurierа și Vagabonzii.
VOLTA-BUZESTI: Frou-Frou și Paradisul îndrăgostiților.
VENUS: Noaptea amintirilor, Păcat în Paradis și Matchul de box cu Joe Louis și Max Schmelling.
VERGU: Oameni de mâine și D-nul și d-na Detectiv.

Football Football Football

Sportul Studenţesc cel mai grăbit,

Unirea Tricolor cel mai puţin

Toate echipele bucureştene şi-au luat vacanţă

Iată-ne, aşadar, în plină vacanţă footballistică. Jucători şi conducători, oficiali, arbitri, toţi se înfruptă din plină dintr'o vacanţă binemeritată.

Cât va dura această vacanţă? Durata este în funcţie de grupare.

De pildă:

ŞI RAPID A LUAT VACANŢA

Feroviarii şi-au luat — ultimii dintre bucureşteni — concediu până la 29 Ianuarie.

Ce vor face în acest timp?

Unii rămân în Capitală, pentrucă sunt bucureşteni. Alţii, cei provinciali se'ndreaptă spre „casă": la băi (Auer), la Alba Iulia (Negru), Ajud, Cluj etc.

JUVENTUS

Juventiştii — în vacanţă până la 25 Ianuarie — au şi plecat parte din ei. Oană şi Naciu însă, aşteaptă un al doilea concediu, pentrucă — în prezent — îşi fac stagiul militar.

GHENEA

In schimb, Micu, Variassy, Şimko, Prassler Dunăreanu vor face deplasări, de data aceasta plăcute

LINIŞTE IN OBOR

In Obor este linişte. Nu pleacă decât Covaci. Restul, toţi rămân în Capitală, fii ai Oborului.

Se pregătesc totuşi, dar pentru Moş Ajun, Crăciun, Anul Nou. Pregătesc coruri, fără grija antrenamentelor sau a matchurilor.

PRASSLER

Căci vacanţa ia sfârşit tocmai la 1 Februarie, dovedind că oborenii sunt cei mai puţin grăbiţi.

VENUSIŞTII S'AU RISIPIT

Venus va relua activitatea la 25 Ianuarie, dată la care toţi jucătorii vor trebui să fie în Capitală.

Sfera, Lupaş, Petea, Ene, Iordache, au rămas în Capitală, restul s'a împrăştiat în ţară: Bodola la Braşov, Iordăchescu şi Ionescu-Crum la Ploeşti, Negrescu la Călăraşi, Orza la Tg. Mureş etc.

REVELAŢIA SE GRABEŞTE...

In sfârşit, cea mai grăbită echipă, Sp. Studenţesc — revelaţia turului — şi-a fixat reînceperea activităţii la 9 Ianuarie. In timpul vacanţei jucătorii rămân în Capitală. Singuri Mihăilescu şi Ghenea cari vor lua drumul provinciei: primul spre Călăraşi, secundul spre Craiova.

Initiative frumoase

Astăzi începe la Arad „Cupa de iarnă" — Participă: AMEFA, Gloria, Olympia şi Crişana —

Arad.— Cele patru echipe frunţaşe din localitate şi anume: A. M. E. F. A., Gloria, Olympia şi Crişana, au luat iniţiativa să organizeze o Cupă de iarnă, profitând de faptul că timpul încă se menţine favorabil.

Cupa se va disputa între cele patru echipe, va începe Duminică 17 Decembrie şi va dura până la 25 Decembrie.

Iată programul competiţiei:

17 Decembrie

AMEFA — Crişana.
Gloria — Olympia.

24 Decembrie

AMEFA — Olympia.
Gloria — Crişana.

25 Decembrie

AMEFA — Gloria.
Olympia — Crişana.

Pentru Duminică, cele patru echipe şi-au alcătuit următoarele formaţii:

AMEFA: Gerold — Slivăţ, Kovacs, — Szurgyi, Szabo, Fried — Igna, Szaniszlo II, Pinter, Reinhardt, Batrin.

CRIŞANA: Sabau — Pintea II, Luca — Pintea I, Pateanu, Raicu — Grigorescu, Truta, Barbu II, Simon, Barbu I.

GLORIA: Theimler — Régner, Volentir — Sicloyan, Codrean, Mihoc — Tudor, Farkas, Fritz, Henegar, Neţiu.

OLIMPIA: Grand — Egedi, Boteu — Bugar I, Szimcsak, Olieru — Bugar II, Tolan, Okros, Tuca, Berar.

Miss Suzy Farket

FORMIDABIL program artistic:
SUZY FARKET Cântăreaţa de jazz dela Sporting-Club Monte-Carlo
Senzaţionalul cuplu de dans
THE ROS BEYARD *DANCERS*
dela SAVOY-LONDRA
Şi alte atracţiuni, prezintă la ora 11 seara
„*ATLANTIC*" *DANCING-BAR*
Duminică la ora 5 Ceai Dansant cu întregul program
Intrarea liberă

Patru portari într'un sezon... 9. Unirea-Tricolor

a avut prea mult ghinion iar linia de atac şi primii doi portari au greşit de prea multe ori pentru a ocupa un loc mai bun în clasament. — Mereu între 6 şi 12... — Doi fundaşi senatori. — 19 modificări în echipă cu 17 jucători şi 9 formaţi

Un nedreptăţit

După cum începuse campionatul şi după nesfârşitul lanţ de ghinion care urmase, se credea că Unirea Tricolor — al doilea promovat — va fi victima unui destin crud.

N'a fost aşa, dar nici mai bine.

Oborenii — care au jucat din ce în cea mai bine — au pierdut unele matchuri, care li se cuvenea fără doar şi poate.

E drept însă, că e şi din vina lor, a unei greşite concepţii ofensive, care, însă, — mai târziu — a fost corectată.

cu toate acestea, locul în clasament — ingrat, poate — nu înfăţişează ceeace pot oborenii şi ce trebuiau să realizeze jucând matchurile — cu o excepţie — în Bucureşti. Aşa însă, ce mai pot spera la primăvară, când vor începe deplasările?

Desigur că un noroc tot atât de mare ca şi ghinionul din toamnă.

CU PATRU PORTARI

Oborenii au întrebuinţat în campionatul de toamnă 17 jucători, dintre care 4 portari. Faptul nu trebuie să mire, pentrucă Unirea a pierdut matchuri la început din cauza goal-keeperilor. Iar al patrulea portar, Anton, s'a recurs la el, din cauza indisponibilităţii lui Creţeanu.

Iată lotul jucătorilor:

Ionescu, Petrescu, Iliescu, Florea, Anghelache, Boteanu, I. Dumitrescu, Alecu Andrei, Alexandrescu, Cârjan, Lulu Mihăilescu, Paraschiva, Zamfir, Covaci, Creţeanu, Anton şi Părălescu.

Au jucat în toate matchurile: Petrescu, Iliescu, Anghelache, Lulu Mihăilescu şi Cârjan.

19 SCHIMBARI 9 ECHIPE

Cu aceşti jucători, oborenii au făcut 19 schimbări în echipă, prezentând 9 formaţii.

De reţinut că 3 modificări s'au făcut în postul de portar, 5 în linia de mijlocaşi şi restul în atac.

Jolly-jockeri au fost Alexandrescu, Paraschiva, Lulu şi, mai puţin, Covaci.

BILANŢUL

Cu acest lot de jucători, Unirea Tricolor a realizat următoarele rezultate:

UNIREA TR.	— VICTORIA	0—0
	— RAPID	2—3
	— CARPAŢI	0—3
	— RIPENSIA	1—0
	— SP. STUD.	0—1
	— AMEFA	0—3
	— VENUS	2—1
	— CAMT	4—2
	— JUVENTUS	0—0
	— GLORIA CRF	4—1
	— U. D. R.	4—5

Bilanţ: 4 victorii, 2 matchuri nule, 5 înfrângeri, 17 goaluri date, 22 primite şi 10 puncte. Goal-average: 0,77.

GOAL-GETTERII

Zestrea de goaluri marcate este opera următorilor goal-getteri:

7 goaluri: Covaci

ANGHELACHE

4 goaluri: Alexandrescu
3 goaluri: Lulu Mihăilescu
2 goaluri: Cârjan
1 goal: Alecu Andrei

Adică, cea mai mare parte a fost marcată de centru şi extreme, interii contribuind cu foarte puţin (3). Unul din aceste trei goaluri însă, a adus victoria oborenilor asupra Ripensiei.

DE CATE ORI AU JUCAT

Dintre jucători, numai **Petrescu, Iliescu, Anghelache, Lulu şi Cârjan** au jucat toate matchurile. Restul:

Iliuţă 2 matchuri
Zamfir, Părălescu, Anton, câte un match
Creţeanu 7 matchuri
Florea, Boteanu câte 9 matchuri
Covaci, Alexandrescu câte opt matchuri.
Alecu Andrei 10 matchuri
Johnny Dumitrescu 6 matchuri.
Paraschiva 4 matchuri.

INTRE LOCURILE 6-12

In clasament, Unirea Tricolor a ocupat locuri diferite. Toate, dela 6 şi până la 12:

ETAPA	I:	locul	6
„	II:	„	9
„	III:	„	11
„	IV:	„	9
„	V:	„	10
„	VI:	„	12
„	VIII:	„	8
„	IX:	„	9
„	X:	„	7
„	XI:	„	9

TOT PE DRUM, PE DRUM, PE DRUM...

De unde în toamnă, cu excepţia unui singur match, oborenii au jucat numai „acasă", la primăvară îi aşteaptă o serie de deplasări foarte grele, cum se poate vedea din următorul program:

25 Februarie: cu Victoria, la Cluj
3 Martie: cu Rapid, în Obor
10 Martie: cu Carpaţi, la Baia Mare
24 Martie: cu Ripensia, la Timişoara
7 Aprilie: cu Sp. Studenţesc, în Obor
21 Aprilie: cu AMEFA, la Arad
5 Mai: cu Venus, în Obor
10 Mai: cu CAMT, la Timişoara
26 Mai: cu Juventus, în Obor
2 Iunie: cu Gloria CFR, la Galaţi
6 Iunie: cu UDR, la Bucureşti.

—g.—

AZI IN EUROPA...

UNGARIA

A 12-a etapă programează următoarele matchuri:

Ferencvaros-Ujpest.
Toerekves-Gamma.
Szeged-Haladas.
Electromos-Taxi.
Bocskai-Kispest.
Kassa-Hungaria.

ITALIA

Şi aici se va disputa etapa 12-a:

Divizia A

Juventus-Bari.
Venezia-Bologna.
Napoli-Novara.
Liguria-Lazio.
Ambrosiana-Milano.
Roma-Genova.
Triestina-Fiorentina.
Modena-Torino.

Divizia B

Vigevano-Pro Vercelli.
Molinella-Alessandria.
Siena-Padova.
Pisa-Udinese.
Livorno-Palermo.
Sauremese-Catania.
Brescia-Anconitana.
Fanfulla-Lucchese.
Verona-Atalanta.

IUGOSLAVIA

Zagreb: Gradjansky-Beogradsky.
Novisad: Voivodina-Ripensia (?).

TURCIA

Istanbul: **Feuer Bagtche-S. K. Jugoslavia.**

RUGBY

Stadiul Român

continuă azi antrenamentul în vederea turneului

Stadiul Român continuă să se antreneze cu multă grije în vederea turneului în care va pleca în ajunul Crăciunului.

Astfel, astăzi la ora 10 dimineața va face un nou antrenament pe terenul U.F.S.R., în care scop își convoacă toți jucătorii dela categoria I-a și rezerve.

Iată, de altfel, convocarea roș-albaștrilor:

„Stadiul Român, secția Rugby, anunță pe toți jucătorii dela categoria I-a și rezerve, să ia parte la antrenamentul din ziua de 17 Decembrie, ora 10 dela terenul U.F.S.R. (Federație) dela Șosea. Sunt obligați a lua parte la acest antrenament absolut toți jucătorii ce sunt în lot. Cei ce nu vor fi prezenți și vor lipsi fără a se enunța vor fi șterși din lot. Tot odată se anunță că după antrenament va avea loc o mică ședință".

VOLLEY BASKET BALL

A patra etapă a cupelor de iarnă va însemna un nou succes al acestor sporturi

Etapa pe care sala societăței „Inainte" din calea Șerban-Vodă 211 o găzduește astăzi va conține în loc de două întâlniri de basket-ball cum se disputau până acum, trei partide, printre care și faimosul match dintre V. S. C. și C. F. R., partidă ce contează drept finală a ediției 1938-39.

Va fi deci un program foarte atractios care va atrage și va cuceri desigur noui spectatori,

VOLLEY FEMININ

Seria matchurilor pentru cupa de volley femenin „Ion Neguț" o **va** începe astăzi **Sportul Studențesc** care se întâlnește cu **Crai Nou. Cum** universitarele sunt într'o splendidă revenire, este dela sine înțeles că nu sunt șanse pentru Crai Nou.

Venus în continuare — se întâlnește cu **Vergu**, șansele fiind de partea primelor numai dacă se vor prezenta cu echipa complectă.

Viforul Dacia — care așteaptă o reabilitare — primește replica lui **Radu Vodă**, și cum șansele sunt de partea celorlalte, va aștepta ca reabilitarea să se producă după sărbători.

Monitorul Oficial, A.-S.C.J. un match între codași, astfel că spectacolul nu va străluci. Șansele sunt de partea Monitorului.

O misiune extrem de ușoară are **Aurora**, care întâlnind **Stadiul Român II** va obține cu ușurință cele două puncte puse în joc.

Caraiman după partida splendidă de Duminică, se va război cu **Stadiul Român I** și trebue să recunoaștem că echipa lui Zizi Mărascu nu prea are șanse.

Hai-Hai se va ciocni cu **E. F. A.**, prilejuind un spectacol de aleasă calitate căci „brunetele" formează o garnitură redutabilă. Prin linia unui adversar comun: Start Club, rezultatul ar fi un match nul.

Doamne ferește !...

BASKET-BALL

Desigur că cea mai interesantă partidă de basket de astăzi va fi întâlnirea dintre C. F. R. și V. S. C., match ce are misiunea să lichideze odată pentru totdeauna prima ediție a trofeului „Frații Grozăvescu".

Se anunță deci un match formidabil, în care elanul nu va lipsi, după cum nu vor lipsi nici duritățile căci e cunoscută rivalitatea de pe teren și adversitatea din viața particulară.

Invingătorul ?

Respectând tradiția ultimelor partide favorit va fi **V. S. C.ul.**

Și nu-i deloc imposibil căci verzi roșii posedă una dintre cele mai în formă echipe

Un match deasemenea interesant vor prilejui Aurora O. C. B. și Venus, echipe al căror joc au la bază o tehnică extrem de înaintată. Si când vom mai spune că în rândurile negrilor va juca și antrenorul federal Stanislav Baran e dela sine înțeles că vom asista la un match cum nu se văd multe.

Sportul Studențesc II va juca tot la basket matchul cu Monitorul Oficial. Sau cu alte cuvinte garnitura secundă a campionilor naționali va juca în turul doi.

VOLLEY MASCULIN

La volley masculin, în cadrul cupei oferite de d. profesor Ionescu, **Cometa** va ceda **I. P. S. P. B.-ului**, în schimb **Tirul** va continua să se mențină în frunte căci credem că va depăși pe **Vulturii Carpaților**.

In ceeace privește pe **Bonaparte**, acesta se va menține în fruntea clasamentului căci **Caraiman** n'are nicio șansă.

Avântul Sportiv după un match disputat va întrece pe **Viforul Dacia**, căci galbenii ori cât de bine vor juca, tot nu vor putea învinge pe câștigătorii cupei de toamnă.

Vergu, una din revelațiile actualului trofeu, va face viață grea **Macabey-lor** iar **V. S. C.** va depăși cu ușurință pe **Crai Nou**. In matchul **Aurora-O.C.B. Viitorul** prima șansă aparține primilor, după cum și **Venus** este favorit în fața lui **Radu-Vodă**.

Săgeata se va război cu **E. F. A.**, iar **Pebe** va termina la egalitate cu **Delavrancea. C. F. R.** se va reabilita pe spinarea **M. Oficial** iar Sp. Studențesc va câștiga cele două puncte puse în jocul cu **A. S. C. J.**

Iată, acum programul detailat al matchurilor :

8-8½, Cometa — I. P. P., volley băeți.

8½-9, Tirul — Vulturii C., volley băeți.

9-9½, Caraiman — Bonaparte, volley băeți.

9½-10, Sportul St. ½ Crai nou, volley fete.

10-10½, Avântul — Viforul Dacia, volley băeți.

10½-11, Venus — Vergu, volley fete.

11-11½, Radu-Vodă — Viforul Dacia, volley fete.

11½-12, Vergu — Macbi, volley băeți.

12-1, Aurora O. C. B. — Venus, basket băeți.

14½-15, V. S. C. — Craiu Nou, volley băeți.

15-15½, Monitorul Of. — A. S. C. J., volley fete.

15½-16, Stadiul R. II — Aurora, volley fete.

16-16½, Caraiman — Stadiul R. I-a, volley fete.

16½-17, Aurora — Viitorul, volley băeți.

17-17½, E. F. A. — Hai-Hai, volley fete.

17½-18, E. F. A. — Săgeata, volley băeți.

18-18½, Radu-Vodă — Venus, volley băeți.

18½-19½, V. S. C. — C. F R., basket băeți.

19½-20, Pebe — Delavrancea, volley băeți.

20-20½, C. F. R. — Monitorul Of., volley băeți.

20½-21½, Sportul A. S. C. J., volley băeți.

21½-22, Monitorul Of. — Sportul St. II, basket băeți.

Finala Cupei de iarnă la Ploești

Astăzi are loc la Ploești matchul de volley între „Prahova" și „Liceul Petru și Pavel" partidă ce contează drept finală a cupei de iarnă.

Se anunță un match pasionant în care Prahova e favorită de puțin.

CICLISM

Nu este adevărat

Tudose nu părăsește gruparea „A.S.P.I.M" ....

astfel ne-a precizat d. Titi Mociornița, președintele grupării în cauză

— Pe marginea unor versiuni —

Deunăzi a apărut în presa sportivă știrea că Tudose, cunoscutul as al pedalei, intenționează ca să părăsească gruparea sa „A.S.P.I.M.".

In legătură cu aceasta primim din partea d-lui Titi Mociornița, șeful grupării „A.S.P.I.M.", următoarele rânduri :

„Ca urmare la informația apărută în „Sportul Capitalei" că alergătorul nostru Const. Tudose și-ar fi înaintat demisia din club, optând pentru gruparea „Viforul Dacia", ținem să vă informăm că zvonurile sunt pur și simplu fanteziste.

Tudose n'a avut niciun moment această intenție de a părăsi o grupare ce i-a încredințat apărarea culorilor ei, și-a pus în el nădejdea și speranța ce le putem avea într'un element de caracter ca el.

(ss) TITI MOCIORNIȚA"

Și pentru a da o întărire specială rândurilor de mai sus, d. Titi Mociornița ne trimete și declarația pe care a făcut-o însuși „inculpatul: Constantin Tudose.

„Am citit cu surprindere în unele gazete că eu aș fi intenționat să părăsesc gruparea A.S.P.I.M.

Cred că față de grija ce mi

TUDOSE

se poartă de către d. Titi Mociornița și încurajările și sfaturile ce le am dela d-sa, n'ar fi cavaleresc să umblu cu fapte de oameni care nu pot înțelege disciplina și cavalerismul sportiv.

Ori cât aș fi de legat de conducătorii clubului Viforul Dacia cărora le voiu păstra mereu stimă față de dragostea ce mi-au arătat atâta timp cât am fost sub conducerea d-lor și sfaturile ce mi le-au dat atunci când am alergat pentru gruparea Principele Niculae, nu pot să calc unul din învățămintele ce mi le-au dat chiar ei de a fi cavaler și a ține la cei care mă apreciază și ajută.

Vă rugăm deci a da cea mai formală desmințire a ziarului apărut".

(ss) Constantin Tudose

Atentiune a'ergători

Știți ce formalități trebuie să îndepliniți ca să treceți dintr'o grupare într'alta?...

Numai picențele de culoare violet-deschis sunt valabile pe 1940

Un comunicat al „F. R. C."-ului

Epoca transferărilor este în toi.

Băeții trec dela o grupare la alta. Nu lipsesc nici intrigile respective, versiunile de culise, „lucrăturile", etc., etc...

Iată, în legătură cu aceasta, unele precizări ale forului de specialitate.

Comisiunea sportivă „F. R. C." aduce la cunoștință următoarele :

Toate grupările afiliate, din Capitală și provincie, sunt obligate a înainta până la data de 15 Ianuarie 1940 programul lor de curse pe anul 1940, pentru a fi trecute pe calendarul de curse „F.R.C." 1940 pe acel an.

Alergătorii cari vor să părăsească o grupare pentru a trece la alta trebuie să facă cunoscut atât „F.R.C."-ului cât și grupării pe care vor s'o părăsească aceasta, printr'o carte poștală recomandată, până la data de 15 Ianuarie.

In acest caz alergătorul este obligat să arate angajamentele ce le are față de societatea pe care o părăsește, sau dacă el nu mai are nici un angajament, fie cotizațiuni sau obiecte primite din partea grupării.

Cu începere dela 15 Ianuarie 1940, comisiunea sportivă va elibera licențele pe acest an, pe carton de culoarea violet deschis — orice licență de altă culoare nefiind valabilă.

AVIAȚIE

Azi se deschid cursurile teoretice la școlile civile de pilotaj din Capitală

In aula Academiei de Inalte Studii Comerciale și Industriale se va face azi dimineață, la ora 10, cu deosebită solemnitate, inaugurarea cursurilor teoretice la școlile civile de pilotaj din București.

Solemnitatea se va desfășura în prezența domnului ministru al aerului și marinei, a reprezentanților F. A. R. R.-ului, aviatice, a înalților demnitari ai aeronauticei noastre.

Se știe că anul acesta pe lângă piloții de turism școlile noastre civile de aviație vor pregăti și pe viitorii elevi ai școalei militare de aviațe pentru subofițeri naviganți.

Odinioară...

Firește, [...] odinioară nu era ca acum: f[...]ngă nebună după record, dis[...]perate dârzenii avare, renunțar[...]e la ceeace ne place totuși să [...] numim, emfatic, ideal sportiv.

Pierre [...] de Coubertin, dintr'o călătorie [...] transoceanică și o îndelungă [...] vizită la colegiile americane — [...] înainte de 1900 — reține cuvi[...]ntele, de al cărui adevăr nici [...] un sportiv nu se îndoia: „[W]hen friends meet, hearts [w]arm. (Când se întâlnesc pri[e]tenii, se încălzesc sufletele). [...] Coubertin ne dă date prețioase [...] asupra organizației tinerești Y[.]M.C.A. — Young Men Christian [...] Associations — precum și [...]asupra sporturilor care se pract[...]icau cu entuziasm la acea epo[...]că: base-ball, atletism, f[oo]t-ball [...] și box, mult mai răspândit d[...]ecât scrima. De asemeni sp[...]orturile de iarnă: ice yachting [...], toboggoning, cursele în snow [...] shoes.

Și fiin[...]dcă vorbeam de sporturi și t[...]t suntem dispuși să întoarcem [...] melancolici filele prăfuite ale [...] trecutului, iată-ne numindu-l [...] pe Thomas Elyott, autorul „Ma[...]nualului de educație al gentilom[...]ului" în care nu uită — înrăurit [...] de isprăvile atletice ale unui H[...]enric al VIII-lea care aruncă [...] greutatea și ciocanul cu aceiași [...] ușurință cu care-și schimbă [...] soțiile — să dedice un întreg [c]apitol sporturilor. La fel cum [...] o va face, într'una din poemele [...] sale, Randel Holmes dăruind [...] istoriei și comentatorilor ne[...]îibaci, numele de neînțeles ap[...]roape, dar foarte pitorești, a [...] peste treizeci de sporturi.

Să nu [...] credeți cumva, că profesioniș[t]ii sunt o creație a secolului [...] XX. Ei s'au ivit acum trei vea[...]curi și erau valeții nobililor d[...]ela curte, folosiți a face legătura [...], alergând pe jos, între castelan[...]i. Dar drumul de fier n'a făc[u]t să piară, am spune eminesc[...]ian, numai cântecele, ci a dus [...]și la dispariția acestor alergăto[...]ri plătiți, strămoși ai profesio[n]ismului modern.

Ziarel[...]e sportive existau și pe atunci [...]i — cine știe — poate că zier[...]știi aveau ca și acum carnete [...] de reporteri, pe lângă nelipsite[...]le lor umbrele. Sigur este, că [...] în 1838 Bell'Life, jurnalul e[n]glez pentru toate sporturile, [...] menționa cele treizeci de întâ[l]niri ale unei bogate săptămâ[...]ni atletice.

Regii [...] primeau și în secolul al XVI[...]I-lea să fie membri în societăț[...]. Astfel Carol II Stuart a fost [...] membru al jocurilor din Bodmin [...].

Altădată olimpiadele aduceau pace în [...] suflete și între cetăți. O pace [...] sacră, pe care nimeni și nimi[...]c n'o putea sfărma, curma l[...]uptele și încununa fruntile cel[...]or mai buni cu rmauri verzi [...]e măslin. Astăzi războaiele [...] rup firul tradiției olimpice, i[...]r idealul înfrățirii popoarelo[...] înseamnă ceva utopic.

„Eri" și „azi" iată antiteza nu num[...]ai de sens, a două cuvinte, c[...] antiteza a două mentalități, a [...] două epoci de biruinți depline [...] a sportului. Ca să înțelegem. Azi suntem datori a cerceta [...] ce a însemnat Eri, căci prezent[...]ul nu-i decât trecutul în travesti[...].

VIRGIL LUDU

ATLETISM

ANUL SPORTIV

110 și 400 m. garduri

Ne ocupăm astăzi de o nouă specialitate, anume cursele de garduri.

La 110 m. Maesciuk a confirmat clasa și superioritatea. Cernăuțeanul s'a manifestat de o manieră, care nu-i poate pune în discuție valoarea.

De patru ani este în fruntea listei și locul îl merită cu prisosință.

In urma lui Maesciuc, cei doi rivali, Negru și Krupka, viforistul a fost și în acest an mai bun ca orădeanul.

Un nume nou si în acelaș timp un real talent a fost Kiss Stimulat de performanțele lui Krupka, tânărul Kiss se impune, in special pe 400 m., unde îi întrevedem un viitor strălucit.

Dacă la 110 m. garduri situația nu este atât de roză, în schimb la 400 m., hurdlerii români manifestă un real progres.

Iată acum și rezultatele comparative din ultimii trei ani :

110 metri garduri

1939	1938	1937	1936
Maesciuc 16 s. 1	Maesciuc 15 s. 8	Maesciuc 15 s. 6	Maesciuc 15 s. 9
Negru 16 s. 4	Negru 16 s. 1	Herold 15 s. 9	Negru 16 s. 0
Krupka 16 s. 5	Herold 16 s. 2	Krupka 16 s. 0	Krupka 17 s. 0
Kiss 16 s. 7	Krupka 16 s. 2	Negru 16 s. 3	Talski 18 s. 5
Drimus 17 s. 6.	Banffy 17 s. 4	Banffy 17 s. 6	Spaniol 18 s. 8
Banffy 17 s. 8	Liszkai 17 s. 6	Schuller 18 s. 0	Nagy 19 s. 0
Ronny 17 s. 8	Sever 18 s. 0	Spaniol 18 s. 3	Ciaclan 19 s. 2.
Godi 18 s. 0	Serbacov 18 s. 5		
Sever 18 s. 0			
Serbacov 18 s. 5			

400 metri garduri

1939	1938	1937	1936
Maesciuc 57 s. 8	Lăpușan 57 s. 8	Krupka 57 s. 0	Lăpușan 58 s. 2
Kiss 57 s. 9	Maesciuc 59 s. 0	Lăpușna 58 s. 0	Maesciuc 58 s. 3
Lăpușna 58 s. 6	Krupka 60 s. 2	Maesciuc 59 s. 0	Lazăr 60 s. 7
Krupka 58 s. 7	Talschi 60 s. 3	Lazăr 61 s. 3	Kranze 62 s. 2
Acsay 59 s. 7	Covaci 60 s. 8		
Spaniol 60 s. 4	Spaniol 61 s. 7		
Burhard 61 s. 3	Banffy 62 s. 1		
Nemeș 62 s. 4	Serbacov 63 s. 8		
Banffy 62 s. 8	Simionescu 64 s. 2		
Serbacov 63 s. 2	Vămanu 67 s. 8		

Viforul Dacia va sărbători tradiționalul pom de Crăciun în ziua de 25 Decembrie la sediul său dela Parcul Sportiv

Viforul Dacia a ținut o importantă ședință de comitet sub președinția d-lui inginer Ion Matak, în care a luat hotărârea de a organiza și sărbători tradiționalul pom de Crăciun în ziua de 25 Decembrie la sediul său dela Parcul Sportiv al Sectorului I Galben.

Domnii membri care doresc a-i da concursul sunt rugați a veni la sediul clubului Luni 18 crt. între orele 18—20 spre a căpăta informațiuni.

O știre pe care o așteptam de mult:

Apare Nr. 7 al Buletinului F. R. A.

In fine, după câteva luni de odihnă, Buletinul reapare. Nu așa cum l-am visat și voit, cu teme și fotografii atletice, ci așa cum îi permit greutățile materiale ale federației, adică încărcat de rezultate tehnice și tabele de performanțe.

Să fim însă fericiți că apare și astfel. Fără nicio notă asupra atletismului mondial în atât de mari prefaceri. Fără nicio îndrumare competentă, în sportul în care știința antrenorului se'mpletește cu ambiția, calitatea atletului, și din a căror comună armonie rezultă succesul.

Vom citi iarăși, cu tresăriri la numele noi, tabela recordurilor, modificată serios. Sunt aproape 30 de recorduri, și s'o recunoaștem, nu-i puțin.

Vom urmări în metri și secunde comportarea atleților români. Rezultatele dela Klugenfurt și Atena.

Nu vor fi uitate rezultatele din țară : Campionatele naționale de juniori, seniori, concursul național dela Predeal.

E un prețios material documentar, care nouă ne e drag, căci un 50 m. la ciocan sau un 43.8 la ștafetă ne spun mai mult decât două articole de divagări atletice.

Știm că d. Baicu, care redactează acest buletin, nu e omul vorbelor. Mai știm că d-sa — ca și noi — urmărește de ani realizarea unui adevărat buletin atletic românesc.

Acum, ca un dar de Crăciun, atleții vor primi No. 7 al Buletinului federației. Iar pentru 1940 să așteptăm încrezători ceea ce ne va aduce noul an.

In cutii a 3 tablete și a 20 de tablete

Ping Pong

Azi, în organizarea grupării Macaby a XV ediție a cupei handicap „Gaston"

Prima probă de cat. I a sezonului

Azi în sala Macaby, în organizarea grupării gazde, se dispută cel de al patrulea concurs al sezonului.

In program a XV-a ediție a cupei handicap „Gaston", categoria I, II, III, începători, doamne și gazetari.

CUPA HANDICAP „GASTON"

Această cupă, donată anul trecut de inimosul sportiv Gaston, își trăește azi a XV-a ediție.

Originalitatea ei constă în faptul că se acordă handicapuri jucătorilor mai slabi. Acest sistem de altfel vechi în țările apusene, a fost imitat cu succes de tennis și în ultimul timp de basket-volley.

De multe ori însă handicapurile sunt desechilibrte, căci sunt jucători care se antrenează mult timp în secret și apoi se prezintă la concurs.

Comisia necunoscându-i le dă niște handicapuri „grase" și de multe ori jucători dela categoriile inferioare au câștigat cupa.

Condiția adjudecării cupei este foare grea și prevede ca ea să fie câștigată de 3 ori consecutiv sau de 5 ori alternativ. Singura care aproape îndeplinește condiția este campioana națională Angelica Adelstein, care a câștigat-o de 4 ori.

Va reuși să și-o adjudece pentru a 5-a oară ?

Azi vom căpăta răspunsul.

CATEGORIA I-a

Pentru prima oară în acest sezon ea capătă o deosebită semnificație. Este un „preludiu" al campionatelor internaționale din 1940.

Vor participa: Nicu Naumescu, campion național; Victor Vladone, câștigătorul cupei României; Mircea Schapira, Jeny Vermont, Hagi Vasiliu, Nony Lichtäger, Jack Herșcovici, Wieder, Marian Cohn, Schulier, etc. Lupta pentru victorie se va da între cei 3 „ași" din fruntea plutonului: Naumescu, Vladone și Schapira.

Naumescu, deși în carantină, s'a antrenat în mod asiduu în vederea deplasării la Budapesta, tot așa Schapira. Pe când Vladone satisfăcând serviciul militar nu s'a putut antrena decât printre picături. Totuși credem că până la urmă el va ieși învingător. Din rest singurul care ar putea emite pretenții la victorie este Hagi Vasiliu. **Favoritul** nostru e deci Victor **Vladone.**

CATEGORIA II, III ȘI INCEPATORI

La categoriile inferioare vom vedea concurenți **mulți** și de bună calitate. La *categoria II-a* din lotul de concurenți se disting câteva nume ca: Alfred Schuller, **Finkelstein**, Negreanu **Vulturul**, Mișu Rădulescu, etc. **Lupta** pentru victorie se va da între Schuller și Finkelstein **din** care primul probabil **va** triumfa. Un „outsider" **Negreanu.**

La categoria III-a, cei mai „răsăriți" par a fi: Mișu **Rădulescu**, Negreanu, **Pomerantz**, Schuller II, **Rainhorn**, etc. Câștigătorul este de **ales** dintre Rădulescu și **Negreanu**. Un „outsider" **Pomerantz.**

Categoria începătorilor, adică a celor care nu știu **să** joace prea bine ping-pong, este de obicei o **categorie** populată de unde de **obicei** ies „vedetele" de mâine, **așa** că un favorit e greu de **dat** necunoscând jucătorii

CATEGORIA DOAMNE

In lipsa d-rei Angelica **A**delstein cea mai autorizată câștigătoare pare a fi talentata jucătoare Adriana **Georgescu**. In rest singura **care** i-ar putea face zile „negre" este d-ra Schwartz

CATEGORIA GAZETARI

Recent inaugurată această categorie va fi foarte **populată**, participând **foarte mulți** ziariști sportivi.

Astfel vor participa **din** partea „Universului - Sport", următorii ziariști: **Vasile Bădescu**, Z. Banu, Eugen **Verzea**, Traian Ionescu, **Virgil** Ludu.

Din partea „Gazetei **Sporturilor**": M. Teslaru, **Gaston** Adelstein, St. Socaciu.

„Sportul Capitalei": **R. Sitaru**, L. Monta, **Munteanu și** Mircea Poenaru-Bordea, **campionul** național **și Sandu** Pană.

Vor mai participa **gazetari** dela „România", „**Timpul**", „Ordinea" (Massler), etc.

Mircea Poenaru - **Bordea** este favoritul nostru. **Din rest** Banu, Sitaru, Sandu **Pană**, Verzea, etc.

Concursul începe la ora **9** dim., în sala **Macaby-Barascheum**, str. Dr. Iuliu **Barasch** (prin calea Văcărești). **Tramvaiele** 1, 19 și **mașina 32.**

— v. băd. —

14 ani de curse

„Viața mea sportivă"

de NICULAE ION ȚAPU

Cine mai este și țăranu' ăsta?. — Când se'nfurie „țăranu'". — Când ai de-aface cu . . . „vulpoi bătrâni". — O cursă de trei zile: „Cupa Negel", 520 km.

IV

CINE MAI E SI TARANU' ASTA ?

Nu mult după cursa mea de pomină, al cărei abandon mă rodea pe suflet, am fugit într'o nouă cursă București-Ploești-București, alături de aș'.

Când am venit eu la start nu era nimeni. M'am învârtit pe la Arcul de Triumf și, apoi, după mult timp au început să vie curs'erii, oficialii și publicul. Era aproape ora 8, iar eu sosisem înainte de 6.

La ora 8 au luat plecarea 19 alergători și cu mine, 20. Nu cunoșteam decât vreo doui, trei din ei.

Cât am tremurat până la darea plecării nu mai e nevoie să spun.

Pe drum, cum mă alăturam de vre unul îl auzeam țipând : *Dă-te mă la o parte, ce vrei să mă trântești?*

Iar altul: *cine mai e și țăranul ăsta?*

CAND SE INFURIE „ȚARANUL"

Dacă am văzut așa că nu pot sta în pluton și nici la coadă nu-mi convenea, m'am îndârjit rău de tot, am trecut în fruntea plutonului, și... „mână caii Niculae".

Văzând că trec în frunte au început să râdă, unii din ei chiar mă încurajau ironic: arde-o mă așa, dă-i drumul, mai tare nu poți?

Simțind eu că își cam bat joc de mine am băgat capul în ghidon, pedalând din răsputeri. In spatele meu toți au tăcut. Eu mânam într'una: 5 km, 10, 20, 30...

Niciunul n'a căutat să iasă din plasă, — cum se spunea și despre care habar nu aveam atunci.

Rezultatul? Până în apropiere de Ploești, din cei 20 plecați nu mai rămăsesem decât 5. Ii învățasem minte.

CAND AI DE-AFACE CU... „VULPOI BATRANI"

In apropiere de Ploești, plouase mult și șoseaua era plină cu noroiu, dar eu nici gând n'aveam s'o las mai domol. Fugeam de... rupeam pământul când aud pe unul din spate zicându-mi.

— Ce mă ești nebun de fugi așa? Nu vezi că e noroi? Vrei să cădem, sau să ajungi la spital?

Cuvântul căzătură și spital mi-au adus aminte de Nae Niculici, care căzuse sdrobindu-și mâna, și am domolit fuga, fără să bag de seamă că ei asta așteptau.

Lăsând-o mai încet ceilalți au scos mâncare, bidoane cu apă și se alimentau ca... eșiți din spital. Văzându-i, am făcut și eu la fel.

— Așa mă, mănâncă și tu. Păi ce crezi că așa se aleargă o cursă, cum ai luat-o tu ca nebunul?

...Și iavaș, iavaș am ajuns în Ploești.

O CHIFLA BUCLUCAȘE

Dela Ploești spre București, prin comuna Pucheni, d. Zanase Ferrucio (Dumnezeu să-l ierte) încântat din calea afară îmi cumpărase în Ploești niște chifle. Vrând să-mi dea una, eu am întins mâna să o iau (dânsul era pe motocicletă) m'am agățat cu lunganul Netbal — cu care eram acum coleg de club — și am căzut.

Ceilalți văzând că am căzut au rupt-o de fugă.

Ne-am sculat repede, ne-am îndreptat ghidoanele și fuga după ei. Dar cu toată fuga noastră nu-i puteam ajunge. Ei erau trei și noi, doi.

In Otopeni îl prindem pe Otto Pessi, — îl „curățaseră" ceilalți, cum se spunea pe atunci, unuia care pierdea contactul cu plutonul.

„Ottorică" ne-a spus că nu-s departe și mână din nou nebunește. In Băneasa îi prindem și pe ceilalți. Fiind mașini multe, eu și cu Otto Pessi ne-am strecurat printre ele și am fugit neobservați.

Dar salvarea celoralți a fost un șofer care i-a făcut atenți, ei reușind să ne prindă abea în apropiere de linia de sosire, pe care ne-au și bătut.

Primul a fost Nicu Rădulescu-Balamuc, al doilea Niculae Frize și al treilea subsemnatul. Insă eu eram foc făcut că nu eșisem întâiul. Nu știam însă că fusesem bătut de cei mai buni rutieri-sprinteri ai timpului acela.

Ajuns acasă „domnu Mitică", m'a consolat spunând că am făcut o ispravă mare, că învingătorii mei sunt doi cicliști de talie superioară pe care, pentru ca să-i bat, trebuie să mai mănânc multă mămăligă.

Și totuși nu prea mă împăcam cu explicațiile alea technice: sprint, rupere, demaraj, „pantă" de viteză și mai știu eu ce

INTR'O CURSA DE TREI ZILE: „CUPA NEGEL" 520 km.

In Septembrie s'a desfășurat cea mai mare întrecere, dela răsboi încoace, „Cupa Negel" organizată de distinsul sportiv d. B. B. Assan pe distanța București - Brașov - R. Vâlcea-Pitești-București. A fost un fel de „Tur al României" în miniatură care a stârnit un interes osebit. Cursa a măsurat 520 km, alergați în 3 zile. Cel mai greu obstacol a fost „Dealul Negru", între R. Vâlcea și Pitești pe care celebrul Anton Voiculescu a făcut adevărate ravagii.

In această probă am alergat și eu.

(Va urma).

(Redactarea, **Emil Iencec**)

Azi, la Băneasa-Trap

HIPISM

Alergări de dimineață

83 de concurenți în 8 curse

Little Orphan, Ghid, Haron și Amilkar, vedetele reuniunei. — Va reintra Carol Hanover

Cu începere dela orele 9.45, pe hipodromul Băneasa Trap se va desfășura azi o reuniune care se anunță sub cele mai frumoase auspicii. Un program ales, cu opt alergări deschise, iată caracteristica zilei.

Remarcăm, în primul rând, marele număr de concurenți. Vor fugi 83 de cai în opt alergări, media fiind deci peste 10 trăpași într'o cursă. Pentru sezonul de iarnă, faptul că au rămas angajați atâția cai, este foarte îmbucurător.

Vedetele care vor alerga azi, sunt Haron, Little Orphan, Ghid și Amilkar, pentru a nu menționa decât pe cei mai buni.

Carol Hanover, una din iepele americane importate anul trecut, va reintra în premiul Emma Arion, după o lungă absență.

CINE VA CÂȘTIGA?

PREMIUL EMMA ARION

Carol Hanover nu are nevoie de cea mai bună formă, pentru a **câștiga** această alergare de condiție. Deși reintră și deci forma ei este un semn de întrebare, iapa americană este favorita noastră.

Helen Halpin ar avea șansa a doua, însă ea a dovedit de atâtea ori, că nu se complace cu plecările din pluton, deaceea înaintea ei, îi vom prefera pe **Bandit** II și Paj Axtell.

Indicăm: CAROL HANOVER, *Bandit II*, Paj Axtell.

PREMIUL ELLA BURNETT
(repriza I-a)

Ultima cursă a lui Handicap, când a câștigat ușor, într'un lot bun, îi dă dreptul pensionarului lui Borisiac să-și însușească și această alergare. Cu toate că nu excelează în corectitudine, Handicap este favoritul nostru. Periculoși, pentru el, sunt Sonora și Oborean.

Indicăm: HANDICAP, *Sonora*, Oborean.

PREMIUL ELLA BURNETT
(repriza II-a)

Torent pare cel mai favorizat în această alergare. Normal ar fi să câștige. Periculoasă pentru pensionarul lui Crainic este Geisha, care deși nu are ultimele curse prea bune, va fi însă, de data aceasta, condusă mai energic. Este de scomptat să fugă mai bine. Voința, credem, că va ocupa locul al treilea, înaintea lui Busuioc.

Indicăm: TORENT, *Geisha*, Voința.

PREMIUL EARL TODD

Peter Volo cu valoarea bună este cel mai indicat să câștige. Giovinezza II are și ea șansă, anunțându-se cea mai periculoasă adversară a pensionarului lui Cercasov. Iarba sau Pușa dacă vor scăpa de greșeli, vor fi redutabile.

Indicăm: PETER VOLO, *Giovinezza II*, Iarba.

PREMIUL EGAN

Distanța pare prea lungă pentru Amilkar, un cal de pură lutțeală. De aceea îl vom neglija, alegând pentru lupta finală Valențio și Pleava. Și preferăm în această ordine. Outsideră, Kanada.

Indicăm: VALENTIO, *Pleava*, Amilkar.

PREMIUL EMPHATIC

O alergare deschisă. Ghid a făcut recent o cursă excelentă, când a terminat aproape de Kitty Clair, căreia îi dădea 100 de metri. In ieșirea următoare, a marcat un ușor declin. Nation nu este prea corectă. Pandur nu a mai fugit de mult. Totuș are veleități.

Intre Little Orphan și Iubita, alegem iapa americană, care a mai dispus de pensionara d-lui Stănciulescu, în aceleași condițiuni.

Indicăm: LITTLE ORPHAN, *Iubita*.

PREMIUL EDNA LEE

Eggy, deși nu a fugit ultima oară prea bine, a avut însă câteva porțiuni frumoase. Deaceea credem că va reuși să câștige. Domnica pare să-i fie cea mai periculoasă adversară. Moviță, cu forma bună, va conta efectiv în cursă.

Indicăm: EGGY, *Domnica*, Movila.

PREMIUL EVENTIDE

O alergare foarte grea. Haron, Ben Hur, Trixie, Katy Caid, Uța și Talaz, sunt greu de separat. Haron nu deține condiția maximă, iar Katy Caid pare barată de Trixie. La fel Talaz. Intre Ben Hur, Trixie și Uța, alegem pe Uța.

Indicăm: UȚA, *Trixie*, Ben Hur.

Azi la Băneasa-Trap

● **ALERGARILE încep la orele 9.45 precis.**

● **EVENTUL** va funcționa în următoarele curse: **întâia cu a doua (premiul Emma Arion și premiul Ella Burnett, repriza întâia), a doua cu a treia (repriza a doua a premiului Ella Burnett și premiul Earl Todd); a patra cu a șasea (premiul Egan și premiul Edna Lee) și a cincea cu a șaptea (premiul Emphatic și premiul Eventide).**

● **JOCUL AUSTRIAC va continua cu 90.820 lei și va începe cu alergarea a treia, repriza a doua premiului Ella Burnett.**

● Următorii cai vor primi 20 de metri avans, fiind conduși de băeți de grajd:

Sonora, în prima repriză a premiului Ella Burnet, va pleca dela 1760.

Spic, în a doua repriza a premiului Ella Burnett, va pleca dela 1800.

● URMATORII cai vor alerga fără joc la pariul mutual:

Furor și **Turla** în premiul Earl Todd.
Leu în premiul Egan.

CONCURENȚI DECLARAȚI OFICIAL

Premiul EMMA ARION
Condiție (½) — 13.000 lei

Ikar	2080	Borisiac
Olga	2080	Crainic
Uraca	2080	Zabelin
Prinț Worthy	2120	Crotenco
Rozina	2160	Ghinea
Călin	2180	Dobrescu
Cilly Hanover	2180	Pavlic
Helen Halpin	2180	Raymer
Carol Hanove	2200	Grünwald
Bandit II	2200	Voronin
Paj Axtell	2200	Corci
Răsura	2220	Gaidaev

Premiul ELLA BURNET
Condiție — 13.000 lei
— Repriza I-a —

G-ral Worthy	1740	Crotenco
Mohor	1740	Gaidaev
Lugoj	1760	Tassopol
Elena	1760	Brânzea
Sonora	1760	Moldoveanu
Harry Boy	1780	Ghinea
Oborean	1780	Crainic
Handicap	1800	Borisiac

Premiul ELLA BURNET
Condiție — 13.000 lei
— Repriza II-a —

Ciclop	1780	Raymer
Geisha	1780	Szabo
Voința	1800	Fischer
Pinkerton	1800	Gavrilescu
Spic	1800	Vârlar
Busuioc	1820	Ghinea
Sorvaneț	1820	Pavlic
Torent	1840	Crainic

Premiul EARL TODD
Handicap — 13.000 lei

Peggy Worthy	1700	Crotenco
Șoimu	1700	Crainic
Victoria	1700	Catană
Kirasa	1700	Litvinluc
Uria	1700	Zabelin
Musculița	1700	Teofil
Iarba	1700	Lucan
Vrăjitor	1720	Pavlic
Furor	1720	Dumitrescu
Turla	1720	Ghinea
Peter Volo	1720	Cerkasov
Pușa	1740	Borisiac
Speranța	1740	Iurca
Elișor	1760	Gaidaev
Columbus	1780	Grünwald
Giovinezza II	1800	Podcleacov
Ialpug	1820	Fischer

Premiul EGAN
Handicap — 15.000 lei

Leu	2100	Marcenco
Sonia Worthy	2120	Corol
Cupidon	2160	Dobrescu
Catinca	2160	Ghinea
Pleava	2180	Pavlic
Kanada	2200	Szabo
Valențio	2200	Crainic
Amilkar	2200	Gaidaev

Premiul EMFATIC
Condiție (1/20) — 18.000 lei

Pandur	1720	Dobrescu
Iubita	1720	Ghinea
Nation	1740	Gaidaev
Little Orphan	1740	Cerkasov
Ghid	1780	V. A-sky

Premiul EDNA LEE
Handicap — 13.000 lei

Crai	1700	Crainic
Domnitor	1700	Filoti
Peter Gordon	1700	Crotenco
Livada	1720	Cristodorescu
Dorna	1740	Toderaș
Jeles II	1740	Pavlic
Sultana	1740	Zabelin
Draga Mea	1760	Gaidaev
Eggy	1760	Fischer
Nutza Worthy	1760	Tassopol
Domnica	1760	Brânzea
Movila	1780	Ghinea

Premiul EVENTIDE
Record — 18.000 lei

King Worthy	1720	Ghinea
Mura	1720	Szabo
Rota	1740	Raymer
Uța	1740	Pavlic
Jarvis	1740	Pântecan
Talaz	1740	D-trescu
Katy Caid	1760	Corol
Trixie	1760	Cerkasov
Edith	1760	Fischer
Pock	1760	Gaidaev
Kundry	1780	Dobrescu
Ben Hur	1780	Tassopol
Haron	1820	V. A-sky

PRESA ȘI ALERGĂRILE DE AZI

ZIARELE	Premiul Emma Arion	Pr. Ella Burnett (repriza I-a)	Pr. Ella Burnett (repriza II-a)	Premiul Earl Todd	Premiul Egan	Premiul Emphatic	Premiul Edna Lee	Premiul Eventide		
Universul Sport	Carol Hanover Bandit II	Handicap Sonora	Torent Spic	Peter Volo Giovinezza II	Valențio Pleava	Little Orphan Pleava	Eggy Domnica	Uța Trixie		
Gazeta Sporturilor	Carol Hanover Călin	Handicap Sonora	Torent Voința	Peter Volo Iarba	Gr. Sterea Valențio	Little Orphan Ghid	Eggy Domnica	Uța Kundry		
Universul	Bandit II Carol Hanover	Sonora Harry Boy	Torent Spic	Iarba Speranța	Amilkar Pleava	Ghid Little Orphan	Eggy Movila	Haron Trixie		
Curentul	Helen Halpin Carol Hanover	Elena Mohor	Sorvaneț Spic	Peter Volo Giovinezza II	Amilkar Pleava	Ghid Little Orphan	Sultana Movila	Haron Ben Hur		
România	Călin Carol Hanover	Oborean Handicap	Torent Voința	Peter Volo Musculița	Pleava Amilkar	Little Orphan Ghid	Eggy Domnica	Uța Pock		
Timpul	Carol Hanover Călin	Hanny Boy Handicap	Voința Torent	Speranța Iarba	Amilkar Valențio	Ghid Little Orphan	Jeles II Movila	Haron Trixie		
Ordinea	Carol Hanover Helen Halpin	Oborean Harry Boy	Sorvaneț Voința	Peter Volo Giovinezza II	Amilkar Valențio	Little Orphan Ghid	Jeles II Movila	Haron Ben Hur		
Seara	Călin Helen Halpin	Harry Boy Handicap	Ciclop Spic	Speranța Ialpug	Valențio Pleava	Little Orphan Ghid	Sultana Domnica	Ben Hur Kundry		
Semnalul	Helen Halpin Călin	Handicap Oborean	Sorvaneț Torent	Peter Volo Pușa	Valențio Cupidon	Ghid Little Orphan	Movila Eggy	Haron Kundry		
Evenimentul	Helen Halpin Călin	Sonora Handicap	Voința Torent	Iarba Peter Volo	Gr. Sterea Valențio	Ghid Little Orphan	Eggy Movila	Trixie Haron		
Cei mai indicați	**Carol Han. 4 Helen Halpin 3 Călin 2 Bandit II 1**	**Ha dicap 3 Oborean 2 Sonora 2 Harry Boy 2 Elena 1**	**Torent 4 Sorvaneț 3 Voința 2 Cielop 1**	**Peter Volo 6 Iarba 2 Speranța 2**	**Gr. Sterea 6 Valențio 3 Pleava 1**	**Little Orphan 5 Ghid 5**	**Eggy 5 Sultana 1 Jeles II 2 Movila 1**	**Haron 5 Uța 3 Ben Hur 1 Trixie 1**		

Football Football Football

„Cluburile au pierdut și Paștele..."

Sportul Studențesc pleacă cinci zile în deplasare...

(Urmare din pagina 1-a)

prânz este în Capitală iar a doua zi joacă iar cu Tricolor C.F.P.V.

Încă o întrebare. Federația nu crede că în Cupa României echipele trebue să se prezinte cu șanse cât mai apropiate?

DATE LIBERE? INUTILE.

O cerere legitimă a grupărilor a fost aceea a datelor libere. Problema aceasta a fost „soluționată" în mod foarte interesant. S'au acordat grupărilor date libere. Dar astfel plasate încât ele sunt pur și simplu inutile.

O dată liberă este neapărat o zi de lucru, în acest nou program. Și la o zi distanță după un match de campionat sau la două înaintea unui asemenea joc.

Și cum returul campionatului va fi disputat pe viață și pe moarte, cluburile vor evita orice oboseală renunțând la organizarea matchurilor amicale.

Zilele libere sunt mai degrabă zile moarte pentru cluburile din prima divizie națională.

Cine poate ști, care a fost intenția... legiuitorului?

SUNT AVANTAJATE NUMAI DOUA GRUPARI

Să remarcăm însfârșit o... coincidență interesantă în acest program al campionatului național.

După vechiul program Rapid și Venus nu jucau în Capitală de Paști. Lucru foarte supărător, firește.

Pentrucă un match al uneia din cele două echipe fruntașe constituia pentru publicul sportiv o manifestare mai mult decât interesantă.

Și atunci s'au modificat datele Cupei României riscând totul pentru calificarea Venusului și a Rapidului în semifinală.

Lucru, care se poate produce cu un însemnat coeficient de probabilitate.

Poate vom avea chiar un match Rapid-Venus. Un regal, desigur, care nu putea avea un cadru mai frumos decât sărbătoarea pascală.

In modul acesta cel puțin una din cele două echipe vor juca la București. Sportivii bucureșteni vor fi fericiți ca lucrurile să se întâmple astfel.

Dar... pentru ca două grupări să fie avantajate nu e just ca zece să fie mai mult sau mai puțin desavantajate.

Directoratul technic al F. R. F. A. avea datoria să caute o soluție mai obiectivă.

Pentrucă acest for nu are nevoe numai de competență — care poate fi discutabilă — ci de o obiectivitate, care trebue să fie indiscutabilă.

Campionatul englez

Multe goaluri, puțini spectatori

40 de matchuri, 183 de goaluri și doar 110.000 de spectatori

Iată rezultatele etapei a opta a campionatului englez de război:

GRUPA DE SUD A

Arsenal—Watford 3-1; Millwull—Clapton 1-1; Norwich—Southend 4—2; Crystal Palace Tottenham 3-1; West Ham—Charlton 4-3.

GRUPA DE SUD B

Brentford—Boscombe 5—2; Portsmouth—Brighton and Hore 2—1; Chelsea—Aldershot 2-2; Reading—Fulham 6—1; Chuean's Park—Southampton 2—1.

GRUPA DE CENTRU EST

Doncaster — Barnsley 1—1; Grimsby — Chesterfield 1—0; Mansfield—Rotherham 1—1; Nottingham — Sheffield 1—1; Sheffield United—Notts County 7—1.

GRUPA DE SUD-WEST

Swansea—Bristol Rovers 3-1; Cardiff City—Bristol City 7-3; Swindon—Newport 2-1; Torquay—Plymouth 5—2.

GRUPA DE WEST

Everton—Port Vale 3—1; Manchester Citychester 4—1; New Brighton—Crewe 6—1; Manchester United—Stockport 7—4; Stoke City—Liverpool 3-1; Wrexham—Tranmere Rovers 5—0.

GRUPA DE NORD-WEST

Blackburn — Burnley 1—0; Blackpool—Preston North End 3—0; Bury — Oldham 2—0; Rochdale—Carlisle 3—1; Southport—Accrington 3—2.

GRUPA DE CENTRU

Northampton—Coventry 4-1; West Bramwich—Luton Town 5—4; Wallsall—Leicester City 4—3; Wolverhampton Wanderers—Birmingham 6—2.

GRUPA DE NORD-EST

Bradford—Leeds 3—1; Huddersfield—Bradford City 1—1; Middlesbrough—Halifan Town 3—1; Newcastle—Hull City 3-0; York City—Darlington 2—1.

La cele patruzeci de matchuri au asistat numai 110.000 de spectatori, o cifră foarte redusă, desigur pentru ceea ce ne obișnuise campionatul englez.

In schimb s'au marcat foarte multe goaluri: 183. Scorul etapei 1-a realizat Sheffield United, care a câștigat cu 7:1.

Box

Termenul pentru disputarea titlului național la categoria până a fost prelungit

Gheorghe Popescu trebue să se întâlnească cu Dumitru Iordănescu până la 4 Februarie 1940

Se știe că Dumitru Iordănescu a lansat în mod oficial o provocare a lui Gheorghe Popescu pentru titlul național al categoriei până pe care cel din urmă îl deține.

Federația Română de Box a omologat această provocare și a fixat, conform regulamentului, termen de întâlnire.

Ultimul termen acordat de F. R. Box a expirat la 4 Decembrie dar pentrucă Gheorghe Popescu continuă să fie concentrat — Iordănescu a fost în aceiași situație — forul pugilismului românesc a decis în ultima sa ședință să acorde un nou termen celor doi protagoniști ai categoriei până. Acest termen expiră la 4 Februarie 1940, dată până la care cei doi boxeuri trebue să-și dispute titlul în discuțiune.

F. R. Box-ul a comunicat celor doi candidați la titlu că acesta este ultimul termen ce li se acordă și în cazul că ei nu se vor întâlni înăuntrul acestui termen, titlul va fi declarat vacant, urmând ca pentru desemnarea viitorului titular să se deschidă o competițiune.

Astă seară

In sala din str. Claudiului

o importantă reuniune amatoare de box

Astă seară, la orele 9, are loc o reuniune aamtoare de box, organizată de merituoasele grupări „Jean Constantinescu" și „Mielu Doculescu", din str. Claudiu nr. 16, cu concursul grupării „Luceafărul".

Cu această ocazie, vor evolua pe ring cei mai buni amatori ai regiunei Bucegi, cari vor da loc la un duel pugilistic dintre cele mai palpitante.

In pleiada de boxeuri ce vor lupta remarcăm elemente ca: Enciu Gh., un boxeur redutabil, care lovește năprasnic, și cred că va face cu colegul său de sală, un match foarte spectaculos dela primul sunet al gongului, până la sfârșit. Gheorghe Cojocaru un element capabil și promițător care poate încurca mult planurile elevului grupărei „Luceafărul". Tudor Pipoș un boxeur care boxează foarte repede și cu lovituri precise. Ion Lupu și frații Polocoșer, ambii elemente de viitor, vor da replica elevilor lui Stănescu, unde remarcăm elemente promițătoare ca: Băloianu, Anghel Voicu, Nic. Bălan, etc.

In match mixt se vor prezenta boxeurii Benjamin Adania, challenger la titlul României la „semi-mijlocie" și polonezul Polus, campionul Europei (amator) de categorie „până".

Programul minuțios alcătuit, se prezintă astfel:

PROGRAM

Gh. Cojocaru (J. C.) — Nic. Băloianu (Luceafărul).

Enciu Gh. (M. D.) — Tudor Pipoș (M. D.).

Niță Panțuru (M D.) — Anghel Voicu (Luceafărul).

Andrei Ionescu (M. D.) — Emil Polocoșer (J. C.).

Ion Lupu (M. D.) — Carol Ghiula (Luceafărul).

Păun Safta (M. D.) — Leon Polocoșer (J. C.).

Iancu Bădescu (J C.) — Niculae Bălan (Luceafărul).

MATCH DE EXIBIȚIE

Benjamin Adania — Alexander Polus.

Delegat general, d. col. Al. Apăteanu.

Judecători, d-nii: C. Ionescu col. Apăteanu, M. Drăgoi.

Cronometror, d. C. Ionescu.

Medic, d. dr. N. Erena

Echipa secundă a Italiei a învins reprezentativa Germaniei

La Novara o formație secundă a Italiei a înfruntat zilele trecute reprezentativa de box amator a Germaniei. Reuniunea s'a desfășurat în sala teatrului Farragiana și a prilejuit un bun spectacol. Echipa Italiei formată din elemente tinere a isbutit să-și adjudece victoria cu scorul final de 9—7.

Matchul a dat rezultatele următoare:

Categoria muscă: **Paesani** (I) a întrecut la puncte pe **Obermauer** (G).

Categoria cocoș: **Capobianchi** (I) a dispus de germanul **Wilke** prin scoatere din luptă în repriza secundă.

Categoria până: **Graaf** (G) a învins la puncte pe **Cortonesi** (I).

Categoria ușoară: **Nuerenberg** (G) a terminat la egalitate cu **Proietti** (I).

Categoria semi-mijlocie: **Di Stefano** (I) a obținut decizia la puncte asupra lui **Hese** (G).

Categoria mijlocie: **Popper** (G) a dispus la puncte de **Zorzenone** (I).

Categoria semi-grea: **Musina** (I) a dobândit victoria la puncte asupra lui **Schmidt** (G).

Categoria grea: **Germanul Hoff** a dispus la puncte de italianul **Chiesa**.

Matchurile au fost conduse de elvețianul Roger Nicod.

CONTRA AFECȚIUNILOR URINARE

După ce a făcut subiectul unei remarcabile comunicări la Academia de Medicină, de către Profesorul Lassabatie, Pageol este recunoscut astăzi ca fiind cel mai rațional tratament și specific al afecțiunilor căilor urinare.

Pe bază de plante aromatice și rășinoase din țările calde, Pageol este absolut inofensiv și convine la toți. El este recomandat în deosebi la toți acei cari, trecuți de vârsta de patruzeci de ani, trebue să se teme de afecțiunile prostatei cu tristele sale consecințe: ipertrofie, incontinență sau retenție de urină, albuminurie, fosfaturie, etc.

Este un produs Chatelain, marca de încredere, preparat în Laboratoarele de Urodonal sub direcțiunea științifică a Profesorului Pouchet, membru al Academiei de Medicină, asistat de 26 medici și farmaciști. La farmacii și droguerii.

Reuniunea dela „Luceafărul"

Primul match al serii are loc între Petre Păun (A.C.T.) și Stoica Ion (Luceafărul). Ambii boxeuri lucrează repede și cu lovituri tari. Repriza a II îi revine lui Păun, care a intrat cu o serie de directe la față și stomac. Repriza a III este tot a lui Păun. Invingător la puncte Petre Păun.

Al doilea match al serii are loc între Bidrinschi Gh. (A.C.T.) și Palcea Andrei (Luceafărul). Palcea pornește puternic, dar Bidrinschi mai technic și rezistent își obosește adversarul. In repriza II-a Bidrinschi cu eschive frumoase, și cu un dol pistonează fața adversarului aproape sonat, gongul salvându-l dela un k. o. Dar repriza a III-a este decisivă pentru Palcea, care sângerează la nas, Bidrinschi dovedindu-se mult superior. Invingător prin oprire pentru inferioritatea adversarului Gh. Bidrinschi.

Al treilea match are loc între Const. Dănescu (L.) și Costache Dumitrescu (Sp. St.). Ambii boxeuri se studiază, dovedindu-se mai științific Dănescu. Juriul acordă în repriza II-a avertisment pentru țineri repetate lui C. Dumitrescu. Acest boxeur ar mai trebui să învețe. Afară de cele de mai sus matchul n'a avut istoric. Invingător la puncte Dănescu.

MATCH DE ANTRENAMENT

Intre profesionistul Nelu Oprescu și Ștefan Bogdan.

A cincea întâlnire are loc între Al. Constantinescu (Sp. St.) — Ion Stănescu (L.). Ambii boxeuri se studiază îndelung. Juriul dă avertisment ambilor boxeuri pentru lipsă de combativitate. Constantinescu n'a știut să speculeze ocaziile avute, căci ar fi putut să-și adjudece partida. Invingător la puncte Ion Stănescu. Un match nul era mai echitabil.

MATCH DE ANTRENAMENT

ION GORUN (Comp. României la „Cocoș" și GH. CALCIC (Sp. St.).

Ultimul match al serii s'a disputat între Ludovic Sân Gheorghe (A.C.T.) și Alex. Jurcă (L.). Jurcă caută să lovească la bărbie cu uppercuturi, știind că Ludovic are o bărbie foarte sensibilă.

Repriza a II-a a fost tot atât de spectaculoasă, loviturile abundând din ambele părți. Ludovic dovedindu-se mai bun și cu lovituri precise la corp. In repriza a III-a Jurcă este de 2 ori la pământ. Repriza revenind lui Ludovic.

Invingător la puncte Ludovic Sân Gheorghe. A fost cel mai frumos match al serii.

Ion Roșianu

Ultima soluție: fundașul l-a apucat pe adversar pentru a-l împiedica să ajungă balonul

Cursul dela Diham e în plină activitate

Diham, 15 Dec., Cabana Batal. IV Vânători de Munte (prin telefon). — Azi s'a desfășurat aci cea de a doua zi a cursului de instructori de la Diham, organizat de forul conducător al skiului românesc.

Programul zilei a început la ora 8.30 dim. prin lecții practice pe teren, durând până la ora 12.30.

Cei 100 skieuri instructori au fost repartizați pe grupe cari lucrează sub conducerea celor mai buni și după un program technic stabilit de federație.

După amiază, programul — în general — este rezervat pentru perfecționare și ameliorare, fiecare skieur lucrând pe cont propriu.

CONFERINȚE

După ora 18 încep conferințele.

Azi au conferențiat d. col. adj. Manolescu, președintele F. R. S. și d. dr. Traian Dumitrescu.

Conferințele, cu un conținut de technică pură, vin să completeze în mod fericit lucrările de pe teren. Ele sunt de un real folos prin faptul că sunt ținute de personalități competente în materie de ski. instructorii noștri inițiindu-se completamente în materie.

D. MAIOR DIMANCESCU A VIZITAT CURSURILE

Azi a sosit la cabana Batalionului IV Vânători de Munte, d. maior Dimăncescu, directorul educației fizice din Straja Țării, rămânând încântat de activitatea ce se desfășoară la această școală de instructori.

Printre oaspeții de seamă trebuie să numărăm pe d. Rosetti Solescu, care poate fi numit ca prim pedagog al skiului dela noi.

Deasemenea, a sosit și d. Sucheanu, directorul O. N. C., care printre altele a promis că va cinematografia cursurile, filmul urmând să se prezinte în cadrul jurnalelor pe ecranele tuturor cinematografelor din țară, în scop de propagandă.

In general în mijlocul celor 100 de cursiști se observă o atmosferă din cele mai calde și entuziaste, la care se adaugă vremea excelent de bună și mai ales zăpada căzută suficient pentru ca programul practic să se desfășoare în condițiuni optime.

L. T. C., echipa praghează de hockey, din nou învingătoare la PRAGA

Budapesta, 16. — Astă seară s'a disputat în localitate, matchul de hokey dintre echipele L. T. C. (Praga) și B. K. E.

După o luptă înverșunată și foarte spectaculoasă, praghezii au câștigat cu 3:1 (1:0; 1:0, 1:1).

Punctele învingătorilor au fost înscrise de Malicek, iar pentru învinși a marcat Mikloș.

Sportul Studențesc își va reorganiza secția de hockey pe ghiață

H. C. Rapid îi va împrumuta câțiva jucători tineri

Până în prezent, secția de hockey pe ghiață a Sportului Studențesc nu a dat nici un semn de viață, ne manifestându-se în niciun fel.

Conducerea universitarilor însă, va proceda curând la o reorganizare a acestei secții.

In acest scop, toți jucătorii de hockey sunt convocați pentru Marți, 19 Decembrie, la ora 19.30 la sediul Districtului București de football.

In legătură cu acțiunea de reorganizare, aseară am fost informați că studenții vor beneficia și de concursul grupării H. C. Rapid, care le va ceda mai mulți jucători tineri din cadrele sale.

In felul acesta, Sp. Studențesc își va completa echipa cu care va juca în campionat.

Scrisoare către președintele F. R. B. V.

Introducere la o finală inutilă, încheiere la un basm plictisitor

Domnule Președinte,

Subsemnatul (aceasta este o simplă formalitate pentrucă nu sunt sigur dacă voi semna scrisoarea) vă întreb cu onoare dar și cu cea mai mare nedumerire pentru ce se mai dispută finala Cupei Grozăvescu.

Pentrucă — să vedeți domnule președinte — noi știm că donatorii acestui trofeu l-au retras pentru a-l dona echipei V. S. C.

Se spune că motivul ar fi un oarecare desgust determinat de unele contestații câștigate prin decizii mai mult sau mai puțin trase de păr. (Este, domnule președinte, numai o simplă figură de stil).

Părerea noastră este că finala asta nu mai are niciun rost.

Mai mult. Nedisciplinații jucători de a V. S. C. vă vor produce iar foarte multe neplăceri. Pentrucă vor câștiga iar și comitetul federal va trebui să găsească un motiv ca C. F. R. să câștige contestația, pe care o va face azi.

Căci o va face, domnule președinte, până când vor câștiga pe teren. Și asta se va întâmpla târziu de tot, dacă se va întâmpla vreodată.

„Subsemnatul" sunt, domnule președinte, de aceeași părere cu domnia voastră.

Comitetul federal trebue să aibe o ocupație oarecare. Altfel, la ce bun s'ar mai ține ședințe, nu? Dar în loc să judece chestii rușinoase, verificând spre exemplu dacă internaționalii au înapoiat sau nu chiloții echipei naționale, n'ar fi mai bine ca membrii să-și verifice conștiința lor sportivă? Ar înapoia, desigur, mandatele, care i-au adus în locuri incompatibile cu posibilitățile lor morale.

Pentrucă, domnule președinte, sporturile minore nu trebuesc conduse de oameni mici. Ah! Dar povestea cu chiloții e o nostimadă. Pe cuvânt de cinste, domnule președinte.

Aș vrea să v'o povestesc, dar știți, e o poveste delicată. O istorie cu chiloți într'un sport „minor încă" este greu de spus. Fie însă. Iată, domnule președinte, dvs știați că această echipă, „regină a contestațiilor" a făcut o contestație, pentrucă unul din jucătorii adverși (era tot de la V. S. C. și tot în această competiție) n'a adus chiloții dintr'un match internațional.

Și comitetul federal A JUDECAT-O, domnule președinte.

Să termin însă. Sugerându-vă o idee cu toate că — așa cum spune scriitorul acela — puteți greși și singur.

Porunciți celor de la V. S. C. să piardă matchul de azi. (Amenințându-i, de exemplu, cu excluderea). Un simplu act de autoritate.

Ce, pentru ambiția absurdă a acestor nedisciplinați, Cupa Grozăvescu să ajungă un basm cu cocoșul roșu?

Aștia, domnule președinte, ar fi în stare să câștige și azi. Nu-i cunoașteți, dar așa e. Sunt niște încăpățânați!!

Ce va face atunci comitetul federal? Sărmanul. E doar atât de greu să găsești justificări acolo unde nu sunt. Nu, domnule președinte?

Vă salut în modul cel mai respectos.

— n. g. s. —

Echipa ungară de gimnastică a sosit la Milano

Milano, 16. — *Echipa ungară de gimnastică a sosit aseară aci în vederea matchului ce va avea loc mâine cu echipa reprezentativă italiană.*

Autoritățile locale sportive au făcut o primire deosebită oaspeților.

La Berlin

Arbitrul a oprit matchul Heuser — Casadei

Berlin, 16. — Aseară a avut loc la Palatul Sporturilor o gală internațională de box, în care matchul vedetă s'a disputat între: Adolf Heuser, campion german la categoria semi-grea și boxeurul italian Mario Casadei, deținătorul a două titluri naționale.

Deși lupta era angajată pentru 12 reprize, arbitrul a oprit matchul în repriza VII-a, pentrucă boxeurul italian fiind grav rănit nu mai putea continua.

Din repriza a treia, din cauza loviturilor puternice ale lui Heuser, Casadei a avut arcada stângă deschisă. Timp de patru reprize a sângerat puternic, făcând pe Casadei să piardă mult sânge.

In tot timpul matchului ambii boxeuri au arătat o tehnică deosebită și au desfășurat o luptă spectaculoasă și sportivă.

VENUS va face echipei germane S. K. DRESDNER o contra-propunere

Se știe că gruparea germană S. K. Dresdner a invitat pe Venus pentru două matchuri de Crăciun la Dresda și că Venus a trebuit să decline oferta fiind în vacanță.

Cum germanii propuneau și revanșe la București, Venus va face altă propunere: Dresdner să joace întâi la București și anume înainte de începerea campionatului nostru (în Februarie) sau de Paști. Revanșa ar urma să aibe loc la date ce s'ar stabili ulterior.

Deși a plecat la Paris

LOCATELLI este programat în Italia

Două matchuri în 10 zile

Italianul Cleto Locatelli, fost campion semi-mijlociu al Europei și unul dintre cei mai activi boxeuri ai continentului, a anunțat recent că își stabilește cartierul general la Paris în speranța că în capitala Franței va reuși să-și refacă faima de care s'a bucurat în trecut

Dar, în timp ce căuta angajamente pe malurile Senei organizatorii, compatrioți ai săi, au început să-l bombardeze cu oferte și astfel că Cleto Locatelli s'a văzut angajat pentru două matchuri în Italia.

Primul match se va disputa la Milano în ziua de 19 Decembrie și în cursul lui Cleto Locatelli va înfrunta pe compatriotul său Dejana asupra căruia deține o decizie la puncte Intâlnirea se va desfășura în sala Puccini și va fi încadrată într'un select program de amatori.

Zece zile mai târziu, la 29 Decembrie, Locatelli va reapare în fața publicului din Fiume alături de compatriotul său Gigi de Laurentis în tovărășia căruia a terminat recent, la egalitate după un match în 10 reprize care a stârnit torente de aplauze.

LA MATCH...

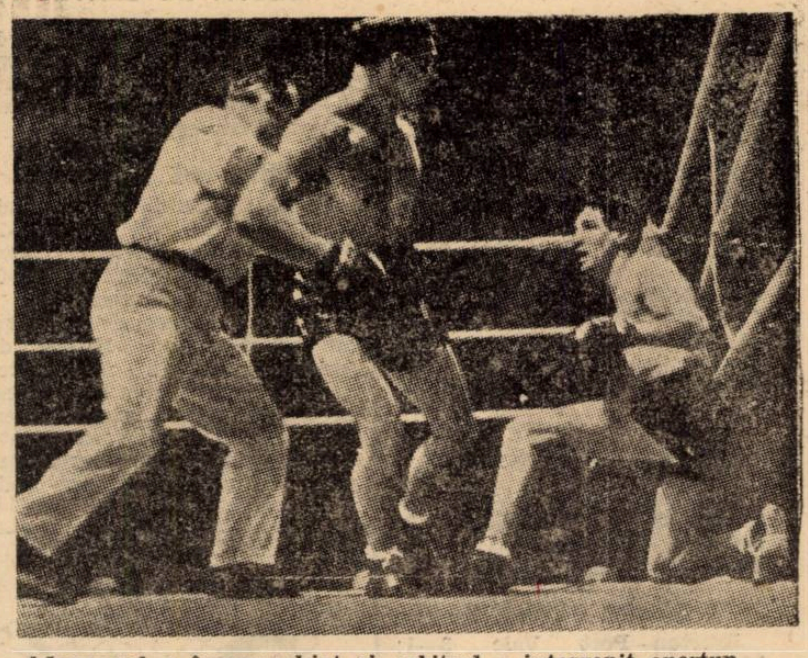

Adversarul a îngenunchiat și arbitrul a intervenit oportun ca să despartă boxeurii

Editura Societății Anonime „Universul", București, Str. Brezoianu No. 23—25 — România

Taxa poştală plătită în numerar conform aprobării dir. generale p. t. t. nr. 2..464/939

2 LEI

UNIVERSUL

8 PAGINI

349-1939

Redacţia şi Administraţia: Palatul „UNIVERSUL", str. Brezoianu 23—25. Telefon: Centrala: 3.30.10; Redacţia 4.21.81. Redactor responsabil EUGEN DUMITRESCU

Proprietar: „Universul". S. A. Adm.-delegat: STELIAN POPESCU Inscris sub No. 167, Trib. Ilfov

Nr. 349. — Anul II BUCUREŞTI. — Marţi 19 Decembrie 1939

ABONAMENTE Pentru grupări sportive 1000 lei anual

1 an LEI 500
6 luni LEI 270
3 luni LEI 150

„ASOCIAŢIUNEA" SIBIIU

Ripensia a călcat cu dreptul în Jugoslavia...

...şi a învins Voivodina cu 2-0 (2-0)

Marcu „a ghicit" una din bombele lui, a exploatat o greşală a fundaşului advers şi... iată victoria timişorenilor

Mâine: Ripensia-Bata, la Borowo

BELGRAD, 17 (prin telefon). — Echipa română Ripensia, a doua clasată în campionatul României, a jucat azi după amiază la Novisad, un match amical în compania echipei iugoslave Vojvodina, a 5-a clasată în campionatul iugoslav.

Românii au câştigat cu 2:0 (2:0) după o luptă foarte frumoasă.

MARCU A INSCRIS AMBELE PUNCTE

Partipa a început în avantagiul românilor, cari în primele 10 minute au jucat foarte frumos şi au dominat categoric.

După aceasta jocul s'a echilibrat şi scorul n'a putut fi deschis decât în minutul 20. La un atac pe aripa dreaptă, balonul a ajuns la Marcu. Acesta, dela circa 20 metri de poartă, a prins unul din shooturile lui bombă şi portarul Vojvodinei n'a putut decât să respingă balonul. Marcu a urmărit şi dela 2 metri, shootul său n'a mai putut fi apărat...

Al doilea goal este tot opera lui Marcu şi a fost înscris în minutul 31.

După o serie de atacuri ale Ripensiei, cari au zăpăcit oarecum apărarea gazdelor, unul din fundaşi a intenţionat să passeze înapoi portarului. A trimis însă balonul prea încet şi Marcu a avut timpul să-l ajungă şi să înscrie imparabil.

In repriza doua, ambele echipe au jucat foarte frumos, Ripensia a fost de puţin superioară, dar n'a putut înscrie nici un goal în plus.

Mâine, timişorenii joacă la Borowo cu Bata

Echipa română Ripensia care a jucat azi la Novisad cu Vojvodina, a perfectat încă o partidă pentru Marţi, la Borowo cu Bata, echipa uzinelor cu acelaş nume.

Dat fiindcă Bata posedă un unsprezece de reală valoare, românii vor întâmpina în matchul viitor o rezistenţă îndârjită şi o victorie a gazdelor nu va trebui să fie considerată ca o surpriză.

Conducătorii echipei din Timişoara, tratează actualmente perfectarea altor partide în diferite oraşe dela noi. Rezultatul tratativelor e în funcţie de timp. Dacă acesta se va menţine favorabil, echipa română va găsi cu siguranţă angajamente şi la Zagreb şi la Belgrad.

Un „buchet" spectaculos. Chizzo şi Griffanti în plină săritură (Milano-Florentina)

A mai fost doborît un record al lui Nurmi

Ungurul Szabo a ameliorat un record mondial pe teren acoperit

Budapesta. — Alergătorul ungur Szabo a reuşit să câştige proba internaţională pe teren acoperit la Deutschlandhalle 3000 m. în 8 m. 24 s. 3.

Vechiul recorc aparţinea lui Paavo Nurmi cu 8 m. 26 s. 4.

Rezultatul acestei probe este următorul:

1. Szabo (U) 8 min. 34,3 secunde (record mondial).
2. Syring (G) 8 min. 35,8 sec.
3. Eitel (G) 8 min. 37.6 sec.
4. Erblein 8 min. 44,5 sec.
5. Eberhard (G) 8 min. 44,6 sec.

O zi la Diham

în mijlocul elitei skiorilor români

Citiţi reportajul în pagina 7-a

St. Român nu mai joacă în Africa de Nord, dar a fost invitat în Spania!

Războiul marin a scumpit enorm traversarea Mediteranei, astfel că bucureştenii au fost obligaţi să renunţe la matchurile din Tunis şi Bizerta

Se ştie că în continuarea turneului de iarnă din Italia, Stadiul Român urma să joace în Africa de Nord cu selecţionatele oraşelor Tunis şi Bizerta.

Cum însă traversarea cu vaporul costă enorm (circa 18.000 lei de persoană) conducerea Stadiului Român a luat hotărîrea de a contramanda acest ultim turneu.

In schimb Stadiul Român va juca în Spania, de unde a primit câteva oferte.

Un match îl are asigurat cu selecţionata Valenciei.

Football Football Football Football Football Football Football

Pe zăpadă

A fost desemnat și ultimul campion de toamnă al districtului București

Laromet a învins ușor Vulturul de Mare cu 4-0 (1-0)

Insfârșit! Matchul Laromet— Vulturul de Mare s'a disputat eri lupă amiază pe arena din Șos. Ștefan cel Mare.

Din anumite motive această partidă a fost amânată de trei ori, pentru a se disputa abia a patra oară și totdeodată într'o zi cu adevărat de iarnă.

Nourii plumburii cari lăsau să cadă fulgii de zăpadă și vântul destul de puternic n'au împiedicat cu nimic buna desfășurare a partidei.

Deasemeni stratul de zăpadă așternut ca un covor pe arena cu zgură a S. T. B.-ului n'a împiedicat mobilitatea jucătorului.

CAMPION IN ULTIMA ZI

Ne face să credem că Laromet a jucat atât de bine, datorită faptului că de acest match depindea situația echipei.

Cele două puncte puse în joc le puteau aduce titlul de campion de toamnă al categoriei a III-a, seria A.

Și aceasta au reușit. Jucătorii au fost pătrunși de importanța matchului și au luptat contra adversarului și contra naturii.

Deci Laromet are un mare merit și munca depusă de conducători a fost încununată și răsplătită de jucători.

In prima parte a jocului nu s'a putut marca decât un singur goal de Apostol.

In al doilea mi-temps Laromet este încontinuu peste adversar și Munteanu, Chiriței și Iancu reușesc să pecetluiască scorul de 4—0.

NELU KIRIȚESCU

Ca încheere suntem obligați să afirmăm cu tărie că Laromet este cu adevărat un campion.

Cei mai buni oameni au fost Munteanu, Mihăilescu, Chiriței, Iliescu și Apostol.

A condus excelent d. Mircea Cruțescu, următoarele formații:

Laromet: Varga, Mihăilescu, Drăghici, Tusany, Sălăgeanu, Iliescu, Apostol, Iancu, Nelu, Chiriței Munteanu, Soos.

Vulturul de Mare: Zimțea; Vulcan, Drăghici II, Muta, Mircea, Stănescu, Mat, Villy, Rafy, Manolescu, Cerceluș.

Clasamentul definitiv al acestei serii se prezintă astfel:

CLASAMENTUL CATEG. III-a SERIA A

Laromet	8	6	0	2	17:13	12
Fischet	8	5	1	2	24: 9	11
Standard	8	5	1	2	24:12	11
Sburătorii	8	4	2	2	22:24	10
Vult. Carp.	8	2	5	1	15:13	9
Energia	8	3	1	4	14:15	7
Băneasa	8	3	1	4	12:19	7
Vult. Mare	8	1	1	6	10:26	3
L. P. N.	8	0	2	6	5:25	2

Azi în Europa...

UNGARIA

Budapesta, 17. — *In cadrul campionatului de footbal s'au înregistrat azi următoarele rezultate:*

Ujpest—Ferncvaros 1:0.
Hungaria—Kassa 4:1.
Kispest—Booskai 3:1.
Elektromos—Taxi 3:2.
Gamma—Toerekves 2:1.
Szeged—Haladas 5:2.
Szolnok—Nemzeti forfait.

Cu etapa de azi a luat sfârșit campionatul de toamnă, înregistrând următorul clasament:

1. Kispest, 20 puncte; 2 Ujpest 20 puncte; 3. Hungaria 19 puncte; 4 Szeged 18 puncte; 5. Ferencvaros 16 puncte; 6. Elektromos 15; 7. Toerekves 14; 8. Bocskai 12; 9. Haladas 11 p.; 10. Szolnok 11 p.; 11. Gamma 10 p.; 12. Taxi 8 p.; 13 Kassa 6 și 14. Nemzeti 4 puncte.

ITALIA

Milano, 17. — Următoarele rezultate s'au înregistrat azi în campionatul național de football:

Juventus—Bari 6:2.
Venezia—Bologna 1:1.
Neapoli—Novara 2:1.
Liguria—Lazio 0:0.
Milano—Ambrosiana 3:0.
Roma—Genova 2:0.
Triestina—Fiorentina 2:1.
Torino—Modena 2:1.

In clasamentul campionatului conduce FC Bologna cu 17 puncte, urmat de Ambrosiana și Lazio cu câte 15, Triestina 14, Genova, Venezia și FC Milano cu 13 puncte.

Din lumea cluburilor mici

■ LAROMET a dat vacanță jucătorilor până la 1 Martie.

● D. IONEL STANCESCU, secretarul administrativ al districtului București, s'a reîntors din concentrare, astfel că-și va relua activitatea.

■ ASTA SERA se va ține la districtul de foot-ball o importantă consfătuire între președintele districtului, d. maior dr. Breazanu și conducătorii grupărilor.

■ TOT ASTA SEARA, comisiunea districtuală va judeca contestația grupării „Standard" la matchul cu „Fichet".

Primii au mari șanse, deoarece jucătorul contestat a fost legitimat până în prezent la șapte grupări.

■ ANDREESCU și FANEL DUMITRESCU, excelenții jucători ai grupării „Metalosport", își fac stagiul militar în Reg. 21 Infanterie.

■ A.G.E.R. nu va șoma în timpul vacanței ci se va ocupa intens de alcătuirea unei echipe puternice pentru viitorul sezon.

■ D. ING. CATANESCU, vice-președintele grupării Laromet, a oferit aseară o masă jucătorilor, sărbătorind titlul de campioni de toamnă.

■ ȘTIȚI că „Standard" are șanse să fie campion de toamnă al categoriei III-a, seria A?

Dar cu o singură condiție: Să câștige contestația la jocul cu „Fichet".

O revelație

Speranțele Sportului Studențesc au realizat visul conducătorilor

F. C. Național echipa care nu a cunoscut decât victorii

Printre echipele cari s'au comportat admirabil în actualul campionat districtual și a reușit chiar să cucerească primul loc în clasament, figurează și F. C. Național.

Deoarece numele acestui club este foarte puțin cunoscut în lumea sportivă din Capitală — din țară nici vorbă — trebue să-i facem în primul rând prezentarea de rigoare.

MIRCEA CRUȚESCU

F. C. Național a luat ființă în toamna acestui an, din inițiativa conducătorilor echipei Divizionare Sportul Studențesc. Scopul înființării acestei echipe a fost bine definit și anume: să formeze elemente pentru prima garnitură a studenților. Pe scurt F C. Național are menirea de pepinieră.

Categoria în care activează este categoria III-a aceia dela care începe — după cum este și normal — fiecare grupare nou înființată.

CARI SUNT COMPONENȚII ECHIPEI

Jucătorii, cu excepția câtorva, au fost recrutați dintre cei mai talentați juniori ai Sportului Studențesc.

Iată și jucătorii cari au compus echipa dealungul celor nouă etape:

Dinicu, Miulescu, Nicu Virgil, Nedelescu, Dobrescu, Dobrescu, Cristescu, Mihăescu, Dejoianu, Mircea Cruțescu Ciobotoescu, Costache, Teodorescu și Minciu.

UN LOC PE DEPLIN MERITAT

Titlul de campion pe care F. C. Național l-a cucerit în acest sezon este pe deplin meritat, deoarece a reușit rezultate mai mult sau mai puțin excelente.

Mulți vor spune că în categoria în care activează era și normal să reușească să se instaleze în primul loc, deoarece componenții acestei categorii nu au o valoare ridicată.

Totuși nu trebue să se uite că sunt multe echipe în district cari au jucători destul de buni și pot oricând încurca speranțele oricărei echipe.

Maniera în care F. C. Național a reușit să termine turul, nepierzând niciun match, scoate în lumină valoarea jucătorilor și forma lor constantă dela începutul și până la sfârșitul campionatului.

Dacă, totuși au avut o eclipsă de formă, aceasta nu i-a împiedicat să învingă deoarece nu a fost scăzută la un nivel la care să nu poată face față situației.

In liniile generale pepiniera Sportului Studențesc a dat deplină satisfacție.

REZULTATE OBȚINUTE

F. C. Național	—	Comro	5-0
„	—	P. T. T.	2-1
„	—	Șoimii	2-0
„	—	Cotroceni	4-0
	—	Phönix	7-2
	—	A.S. Capitala	1-0
	—	Fulgerul	2-0
„	—	E. F. A.	14-1
„	—	Dâmbovița	2-1
„	—	Generala	7-3

Din rezultatele obținute se poate vedea că a înscris 46 goaluri neprimind decât 8 cu goal-averagiul de 5,75.

.....ȘI REALIZATORII CELOR 46 GOALURI

Printre realizatorii celor 46 goaluri figurează toți jucătorii liniei de atac.

Iată-i:

Mircea Cruțescu	14
Mihăescu	14
Minciu	6
Teodorescu	6
Dejoianu	3
Nicu Virgil	1
Ciobotoescu	1
Cristescu	1

SPECTACOLE

Teatre

OPERA: Relache
NAȚIONAL: Nu te iubesc
STUDIO: Să divorțăm
REGINA MARIA: Părinții teribili
SARINDAR: Figurantul
MUNCA ȘI VOE BUNA: Nuntă pe datorie
COMOEDIA: Marionete
TEATRUL VESEL LA SAVOY: Broadway Tănase
ALHAMBRA: Pe frontul Alhambra numai noutăți
LIGA CULTURALA: Vagabondul
ALHAMBRA BABY PAS. COMOEDIA: Alhambra Baby
TEATRUL RELIGIOS (Academiei 20): Maica Taisia

Cinematografe

ARO: Paradisul pierdut, jurnal Fox și O. C. R.
CARLTON: Trebue să mă iubești și jurnal O.N.C. și Fox.
SCALA: Nu sunt criminal și jurnal Paramount.
TRIANON: Aventurile lui Huckleberry Fin și Jurnal Paramount.
A.R.P.A.: Ucigașul din Oregon.
SELECT: O aventură disperată și Scandal în lumea bună.
PALAS BULEVARD: Cântecul dimineții și Macul roșu.
FEMINA: O noapte de pomină.
REGAL: „Orașul Blestemaților" și Jurnal Paramount.
CAPITOL: Se aprind făcliile (film românesc) și jurnal Metro.
FORUM: Panică în hotel și Aur și femei.
ELISEE: Halka, jurnal românesc si jurnal nou Paramount.
ROXY: Tarzan în exil, Jurnal Metro și jurnal românesc.
OMNIA: Panică în hotel și Aur și femei.
RIALTO: Totul pentru tine și Trustul veseliei.
AIDA: Sally Irene și Mary și Panică în univers.
AMERICAN: Hoț de femei și Adio d-le Chips.
BIZANTIN: Alasca, Demonul alb și Cine a ucis pe Gail Preston?
BARCELONA: Răzbunare mexicană și 100 de băeți și o fată.
CARMEN: Robin Hood și Prizonierul din Africa.
COTROCENI: Café Metropol și jurnal.
DIANA: Fra Diavolo și Sfidătorii aerului.
DACIA: Nevasta brutarului și Calea spre ispășire.
DICHIU: Cum se cuceresc bărbații și Josette.
EDISON: Monumentul indian, Tigrul din Esnapur și Trupa Georgescu-Iași.
FRANKLIN: Ulița durerii și Lucreția Borgia.
FLORIDA: O femee fără importanță și Pensiunea Mimoza.
GRIVIȚEI: Jertfa supremă și Honolulu.
GRAND: Suez și Bulu (Tigrul alb).
GLORIA: Ordin de chemare și Ea și El.
ILEANA: Sally, Irene și Mary și Spaima indienilor.
IZBANDA: Poveste tristă și Sergentul Berry.
LIZEANU: Nopți albe în Petersburg și Prater.
LUCIFER: Atac în Mediterana și A noastră e noaptea.
LIA: Aloma și Secretul unei femei frumoase.
MARCONI: Viață furată, Răzbunarea mexicană, jurnal Paramount și trupă de reviste.
MODEL: Suez și Evadatul din Insula Dracului.
MARNA: El și ea, Cuibul fericirei și Trupa Titi Mihăilescu.
MILANO: Ordin de chemare, Părinții și copii.
MIORIȚA: Magda și Azilul de noapte.
NISSA: Amanda și Jokeul roșu.
NERO: Oameni de mâine și Veina Petrograd.
NONI: Femeea diabolică și Misterul unei crime.
ODEON: La Madelon și Bosfor.
PARIS: In vâltoarea valsului și mari.
PACHE: Câinele din Baskerville și In vâltoarea valsului.
PARIS: In vâltoarea valsului și Spaima vestului sălbatic.
PAX: Indrăzneții și Cântecul iubirii.
RAHOVA: Țiganii și Adio domnule Chips.
SPLENDID: Ordin de chemare și Ea și El.
TRIUMF: Groază în Shanghai și Brigada morții.
TOMIS: Pentru patrie și Trei fetițe dulci.
UNIREA: Minciuna Ninei Petrovna și Spaima vestului sălbatec.
UNIC: Aloma și Secretul unei actrițe.
VOLGA: In zori de zi și Alarmă în noapte.
VOLTA-BUZEȘTI: Frou-Frou și Paradisul îndrăgostiților.
VENUS: O familie trăznită, Tămăduitorul și jurnal.
VERGU: Oameni de mâine și D-nul și d-na Detectiv.

Football football football football

La A nu e ca la B...

10. GLORIA C. F. R. cu posibilități și calități modeste

s'a clasat la un loc relativ meritat. — Cele câteva performanțe... — 8 jucători pentru 12 goaluri. — 19 modificări și 8 echipe. — La primăvară, acasă și'n deplasare

UN PROMOVAT PREA MODEST

Privisem cu multă neîncredere debutul Gloriei C. F. R. și am continuat s'o facem în ciuda celor câteva „performanțe" obținute în compania unor echipe în declin de formă.

Aceasta ne-a permis să facem o constatare definitivă: că Gloria C. F. R. este o echipă modestă, de posibilități și perspective la fel de modeste. Nu poate reprezenta nimic sau cel mult pentru footballul gălățean. Și nici chiar atât, dacă ne gândim că promovarea unui centru echivalează, ar trebui să echivaleze cu ridicarea elementelor acelui centru.

Dar nu-i cazul, pentru că și Gloria C. F. R. are aceeași mentalitate ca multe alte echipe divizionare.

Comportarea ne-a întărit convingerea și viitorul ne va confirma.

Până atunci, vom remarca faptul că Gloria C. F. R. ocupă un loc relativ meritat, care loc însă — în momentul când Victoria și Juventus vor fi ce-au fost într'un trecut apropiat, se va transforma în lanternă roșie.

PALMARESUL

...divizionar A al Gloriei C. F. R. prezintă câteva curiozități, pe care le găsiți mai jos:

GLORIA CFR.	RAPID	0—6
—	SP. STUDENȚESC	3—2
—	RIPENSIA	0—2
—	AMEFA	1—0
—	VENUS	2—6
—	CAMT	2—2
—	JUVENTUS	2—1
—	VICTORIA	0—4
—	UDR	0—2
—	UNIREA TR.	1—4
—	CARPAȚI	1—0

Firește, este vorba de victoriile asupra lui Sp. Studențesc, Juventus, AMEFA și Carpați, toate patru prinse în momente de declin.

ALTFEL DE BILANȚ

Altfel, rezultatele de mai sus, se pot reda în felul următor:

4 victorii,
un match nul,
6 înfrângeri,
12 goaluri date,
29 goaluri primite și
9 puncte în clasament.

Bilanț cu care gălățenii credem că se mulțumesc.

MANOLE RADULESCU

Mai ales că conduc în clasamentul echipelor cu cele mai multe goaluri primite...

EVOLUȚIA CLASAMENTULUI

Cu aceste rezultate, în ordinea obținerii lor în cursul campionatului, Gloria CFR a ocupat locuri diferite în clasamnt:

ETAPA I: LOCUL 11.
ETAPA II: LOCUL 7.
ETAPA III: LOCUL 9.
ETAPA IV: LOCUL 7.
ETAPA V: LOCUL 6.
ETAPA VI: LOCUL 6.
ETAPA VII: LOCUL 6.
ETAPA VIII: LOCUL 7.
ETAPA IX: LOCUL 10.
ETAPA X: LOCUL 11.
ETAPA XI: LOCUL 10.

16 JUCATORI

Vreți să știți, acum, cu ce jucători au reușit gălățenii să se claseze la locul 10 în toamnă? Iată-i:

Justin, Prassler II, M. Rădulescu, Ionescu, Topa, Kiss, Szutor, Mihăilescu, Cucula, Surugiu, Milea, Iordăchescu, Bodea, Demeny, Horotan, Pancov.

16 în total, cu care s'au făcut 19 de modificări și s'au prezentat 8 formații.

Asul a fost Justin, care a evitat multe înfrângeri.

GOAL-GETTERI: 8

Iar cele 12 goaluri au fost marcate de 8 jucători:

4 goaluri: Cucula
2 goaluri: Horotan
1 goal: Justin, Bodea, Milea, Pankov, Mihăilescu și... Golgoți (C.A.M.T.)

Jolly-jockeri: Szutor, Cucula, Horotan și Demeny.

IN RETUR, MAI MULT ACASA...

In ce privește returul, gălățenii stau ceva mai bine: joacă de șase ori acasă și de 5 ori în deplasare:

25 Februarie: cu Rapid, la Galați.
3 Martie: cu Sp. Studențesc, la Galați.
10 Martie: cu Ripensia, la Timișoara.
24 Martie: cu AMEFA, la Arad.
7 Aprilie: cu Venus, la Galați.
21 Aprilie: cu CAMT, la Timișoara.
5 Mai: cu Juventus, la Galați.
12 Mai: cu Victoria, la Galați.
26 Mai: cu UDR, la Reșița.
2 Iunie: cu Unirea Tr., la Galați.
6 Iunie: cu Carpați, la Baia Mare.

— g. —

Cereți când cumpărați
ASPIRIN
BAYER
neapărat
tablete
fiindcă Aspirin nu există decât în tablete și pe fiecare tabletă se află Crucea »Bayer«!
Observați acest lucru spre a vă feri de contrafaceri.

Atenție, Ripensia!...

Bata a învins H. A. S. K.,

învingătorul Rapidului

Borowo, 17. — **Astăzi s'a jucat matchul amical dintre echipa locală Bata și H.A.S.K. din Zagreb.**

Victoria a revenit localnicilor la scorul de 2—1 (1—1) prin goalurile înscrise de Sremați și Hank.

Pentru H.A.S.K. a marcat Fink.

*

N. R. — De reținut că H.A.S.K. a învins Duminica trecută pe Rapid cu 2—0 și că Bata joacă mâine cu Ripensia.

Divizionarele învingătoare în Cupa de Iarnă dela Arad

AMEFA a învins CRIȘANA cu 10-5 (4-3) iar GLORIA pe OLYMPIA cu 8-0 (5-0)

ARAD, 17 (prin telefon). — După cum s'a anunțat la timp, districtul local a organizat o competiție denumită „Cupa de Iarnă", la care urmează să participe divizionarele Gloria și Amefa și cele două echipe mai bune din district, Crișana și Olimpia.

Competiția este organizată după sistemul campionatului, la puncte.

Azi, s'a disputat primul tur de două jocuri, Amefa-Crișana deoparte și Gloria-Olympia de alta.

MATCHURI INTERESANTE DAR PUBLIC PUȚIN

Ambele partide au fost foarte spectaculoase și diferența dintre adversari mai mică decât era de scomptat — mai ales între Amefa și Crișana. Cu toate acestea publicul a fost oarecum puțin. Explicația este desigur timpul foarte nefavorabil pe care s'au disputat jocurile: a plouat mărunt de dimineață până seara.

Turneul este organizat în scopul unei subscripții pentru apărarea națională.

GLORIA A INVINS OLIMPIA CU 8 : 0 (5 : 0)

Dimineața, la ora 10,15 a început pe arena Gloriei partida dintre Gloria și Olimpia, a doua clasată în campionatul districtual.

Divizionarii B, net superiori tot timpul, au reușit să învingă cu categoricul scor de 8 : 0 (5 : 0).

Punctele au fost înscrise în ordinea următoare:

Fritz în minutul 15 și 33, Farkaș (min. 30), Neumann — în propia poartă — (min. 40), Henegar (minutele 42, 51, 55) și Fritz (min. 80).

ECHIPELE

D. Darasz a condus bine următoarele formații:

Gloria: Slăvei-Cajus, Volintir-Cereanu, Regner II, Micola-Tudor, Farkaș, Fritz. Henegar, Neciu.

Olimpia: Grant-Dancovici, Egedy-Tolan, Linceac, Neumann-Duca, Nalic, Öcrős. Cormany I, Cormany II.

AMEFA A FOST DE DOUA ORI EGALATA ȘI ODATA CONDUSA DE CRIȘANA, PE CARE A INVINS-O TOTUȘI CU 10 : 5 (4 : 3)

După amiază, tot pe arena Gloria, s'a disputat matchul dintre Amefa și Crișana, prima clasată în campionatul districtual.

Partida a fost deadreptul senzațională nu numai prin rezistența extraordinară opusă de districtuali, dar și prin jocul de excelentă calitate furnizat de aceștia.

EVOLUȚIA SCORULUI

Primul punct a fost înscris de Slivac în minutul 2 dar Crișana a egalat numai după două minute prin Barbu I.

In minutul 15, după o fază foarte frumoasă, Crișana a luat conducerea prin punctul înscris de același Barbu I, dar Amefa egalează cinci minute mai târziu prin Covaci.

Jocul se menține egal până în minutul 31 când Bătrân înscrie un nou goal pentru Amefa, iar Igna îl imită un minut mai târziu. Urmează un atac fulgerător al districualilor și Barbu II reduce handicapul în minutul 33.

In repriza doua, jocul decurge egal până în minutul 59 când Barbu II înscrie un goal splendid și egalează situația. In minutul imediat următor, centrul înaintaș al Amefei, Pinter, înscrie un goal din ofside vizibil și districtualii, descurajați, cedează pasul. Profită Amefa care în minutele 69, 71, 72 și 73 înscrie patru puncte prin Szanislo, Bătrân, Kovacs și Slivac.

In minutul 80 districtualii beneficiază de un penalty pe care Dulgheriu îl transformă imparabil, iar Kovacs mai înscrie în minutul 82 ultimul goal al Amefei.

D. Marienuț a arbitrat formațiile:

Amefa: Gerold-Szabo, Lucian-Szerrdy, Slivac, Fried-Igna, Szanislo, Pinter, Kovacs, Bătrân.

Crișana: Sabău - Ardeleanu, Luca-Raicu, Durghea, Debreczeny-Gligorescu, Udelaș, Barbu I, Barbu II, Lenik.

TURUL ȘI FINALA SE VOR DISPUTA LA 24 și 25 DECEMBRIE

Turul al doilea al cupei se va disputa la 24 Decembrie și are următorul program:

Amefa — Olimpia
Gloria — Crișana.

In prima zi de Crăciun se va disputa finala între Amefa — Gloria și Crișana — Olimpia.

Selecționata divizionară a forfaitat și matchul pentru Cupa Clujului nu s'a putut disputa

In match amical, Haggibor a invins Corvinus cu 7-1 (3-0)

CLUJ, 17 (prin telefon). — Azi urma să se dispute în localitate un match de football între reprezentativa districtului și reprezentativa diviziei naționale, pentru „Cupa Clujului".

Jucătorii selecționați pentru reprezentativa divizionară — boeri mari — nu s'au prezentat la arenă, așa încât matchul nu s'a putut disputa.

In locul lui, au jucat amical Haggibor cu Corvinus. Primii au câștigat categoric cu 7:1 (3:0).

Au înscris pentru învingători: Smilovici (4), Kessler (2) și Rosner, iar pentru învinși Kovacs

UNIVERSUL Sport

SPORTURI DE IARNA

Cursul de ski dela Diham în plină desfășurare

Cum este organizat și încadrat cursul Federației Române

Inițiativa Federației Române de ski de a organiza un curs pentru unificarea metodei de predare a skiului, constitue o operă de o deosebită importanță în istoria skiului românesc.

Modul cum este organizat acest curs, seriozitatea programului și pregătirea metodică a celor ce conduc cursul, sunt c adevărată mândrie pentru Federație.

AZI LA DIHAM IN MIJLOCUL ELITEI SKIORILOR ROMANI

Pentru a ne putea da seama „de viso“ de opera înfăptuită, ne-am deplasat la Diham.

Plecat cu Rapidul de Sâmbătă, la prânz, ești la Diham, prin Bușteni, la ora 6 seara, după un drum minunat și ușor. Cartierul general al cursului de ski este la cocheta cabană a Bat. IV V. M. (1400 m.).

La sosirea noastră, cei 100 de cursiști sunt strânși în sala de mese, unde ascultă conferințele prevăzute în program.

Prima conferință este a d-lui col. adj. A. Manolescu, președintele F. R. S.-ului, care vorbește auditorului despre „Principiile de organizare a școlilor de ski“, iar a doua a d-lui cpt. Tr. Dumitrescu, care tratează despre accidentele și posibilitățile lor de prevenire în ski.

După acele conferințe, urmează lecția teoretică. Fiecare șef de grupă își ia elevii și în chip analitic se discută fiecare mișcare, fiecare figură.

Lecția practică de dimineață este astfel completată în chip fericit cu punerea la punct teoretică.

La ora 8, se servește masa iar la 10 câteva semnale anunță stingerea. De fapt nu mai este nevoie, deoarece toată lumea obosită, s'a retras de mult.

ACTIVITATEA PE TEREN

La șapte dimineața, este scularea și nimeni nu se lenevește, căci la ora 8,30 fix cei 100 de elevi, aliniați perfect, sunt gata pentru raport.

Cpt. Sângiorzân dă raportul d-lui lt. colonel Medeleanu, conducătorul cursului, după care cursiștii sunt strânși în careu, spre a primi instrucțiuni asupra programului, asupra locurilor unde se fac exercițiile, etc.

Skieurii sunt împărțiți în trei grupe: prima grupă cuprinde candidatele printre ele fiind și campiona Capitalei doamna Fritsch. Grupa este condusă de dr. cpt. Ștefan Popescu, un elev a lui Schnabel.

A doua grupă este condusă de cpt. Sângiorzân și este sub divizată în șease echipe, conduse fiecare de:

C. Zăpadă, Schesser, Covaci Iosif, Tampa, Iacob și Brandsch. Cinci din acești instructori sunt în acelaș timp și excelenți campioni.

Grupa III este condusă de prof. I. Coja, ajutat fiind de: Speek, Zăpadă Gh., C. Ciocoiu, Filică Pascu, A. Csegezi, Phleps, Munteanu și Richter.

Direcția curusului o are d. lt.-col. Medeleanu iar d-nii: maior Teacă și lt. Vergatti sunt secretarii cursului, ultimul fiind în acelaș timp și ajutor la grupa III.

Conferențiarii cursului sunt: col. adj. A. Manolescu, col. adj. Pălăngeanu și dr. Tr. Dumitrescu.

PE TERENURILE DE EXERCIȚII

La ora 8.45 cei 100 de candidați la gradul de instructori se îndreaptă spre pantele din împrejurimele cabanei. Timp de trei ceasuri, cu o pauză de 10 minute se lucrează intens.

Pe un vârf de deal, „Ioșca“ Covaci care, în treacăt trebue să menționăm, pune multă inimă se remarcă făcând un „plug“ în plină pantă pe care toată lumea îl admiră.

Intr'o văgăună „puștiul“ Munteanu se impune ca un tânăr cu mult talent pedagogic, iar în altă parte, asul coborîtorilor, brașoveanul Binder cu greu își poate frâna viteza, pentru a executa o „ocolire oblică pe pantă“.

UNDE SE VEDE CA BARBA NU E UN IMPEDIMENT PENTRU SKIEURI

Rând pe rând sunt trecute în revistă toate mișcările care constituesc baza skiului: poziția skieurului, scularea din căzături, mersul în teren, plugul, ocolirea, cristiania și mai ales coborîrea.

Cele trei grupe sunt în permanență vizitate de d. col. Manolescu și lt.-col. Medeleanu, care pentru fiecare au cuvinte de îmbărbătare, o observație de făcut.

Toată lumea își dă silința să prindă cât mai mult și corect, căci timpul este scurt și examenul se anunță destul de pretențios.

AȘII LA LUCRU

Intre 15-17, vechii instructori printre care se găsesc atâția ași, au două ore la dispoziție pentru a-și perfecționa technica.

Două ore de desfătare pentru cine vrea să vadă skiul cel adevărat și atât de elegant.

Cursul dela Diham, minunată realizare, este o operă care se înscrie cu litere de aur în cartea skiului românesc.

Predeal la domiciliu...

Ieri, pe pârtia dela Belu, au fost prezenți câțiva skiori grăbiți...

Dar au stat la cabană

Prima ninsoare, mai cu temei, a anului, — căci a mai fost una și, intocmai ca și copiii precoci, s'a epuizat numai decât, — a fost bucuria skiorilor.

„Doagele“ — skiurile — au fost scoase dela naftalină și ceruite grijuliu la gândul că de Sărbători va fi zăpadă nu glumă.

Mai ales că, în munți, ninge vârtos de câteva zile.

*

Este cert, munții vor fi un furnicar de costume de ski și bocanci, in zilele care vor veni.

Pentru cei care însă nu părăsesc urbea lui Bucur, — din motive care nu ne interesează, — găsesc un surogat acceptabil în pârtia dela Belu.

Vorba rumânului: „când n'ai cozonac, mănânci și pâine“ sau, cu alte vorbe, faci... „Predeal la domiciliu“.

Nu-i tocmai rău.

*

Dintr'o curiozitate, nu profesională, — dece am numi-o astfel, când a fost pur și simplu personală și ocazională, — eșisem să luăm puțin aer, — și pentrucă nu stăm prea departe de teren și ne place puțin și skiul, — am dat o raită pe arena dela Belu.

Velodromul, ca un colac imens de beton, înconjurat de zăpadă și măturat de vânt, stă pustiu.

Tribunele frumoase până mai eri, lipsă astăzi, îi dau o notă dezolantă.

(Pe ce vor mai sta, la primăvară, spectatorii?)

*

Din coșul cabanei „A.S.F.C.“ iese fum.

Semn că e activitate acolo.

Și, în adevăr, în cabană câțiva skiori grăbiți și nerăbdători foarte, — consumă de zor.

De skiat încă nu este rost, căci zăpada viscolită a lăsat coama pantei golașe.

Unul din ei, mai expeditiv și curios, și-a pus skiurile.

Dar s'a 'ntors îndată...

In cabană „Nea Chiru“ — intendentul, — un tip bonomon, frecându-și bucuros mâinile, îi consolează cu accentul său transilvănean: „apă, nu face nic“, bine că o ven't alba în sat și o să puteți skia de sărbători“...

Și țuica fiartă, condimentată cu scorțișoară și piper, — a lui „Nea Chiru“ — face bine.

(Nu-i facem reclamă, dar „nea Chiru“ este un om onest, muncitor, pentru care zăpada înseamnă... pâine).

*

Târziu, după amiază, viscoleala s'a mai potolt și a prins să ningă mai liniștit.

Terenul de foot-ball „A. C. S. A.“ stătea singuratec și jalnic ca un... articol anacrocic sau din altă lume...

Pe șosea, „onorabilii“ eșiau cu „fameliile“, ducându-se în vizită sau la „cinema“ ca să vadă coana Sița, pe Robert Taylor dând ochii peste cap, iar ea să ofteze discret în amintirea timpurilor duse...

*

Sporturile care n'au în coadă adjectivul „de iarnă“, hibernează într'o vacanță bine venită.

A venit vremea celor de iarnă. Sunt în largul lor.

Era și timpul...

— em. i. —

Bulgaria participă la concursul de ski dela Garmisch-Partenkirchen

Sofia, 17. — Federația bulgară de ski a anunțat că echipa națională de ski va participa la concursurile internaționale dela Garmisch Partenkirchen, care vor avea loc dela 2 la 14 Februarie 1940.

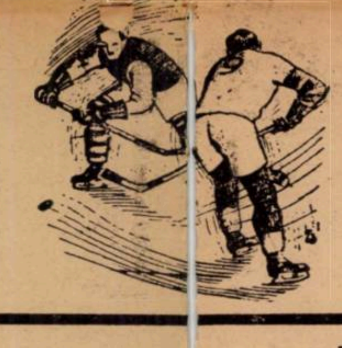

AVIAȚIE

S'au inaugurat cursuri e școalelor de pilotaj

Eri dimineață au fost deschise cu o deosebită solemnitate, la Academia de înalte studii comerciale și industriale, cursurile teoretice ale școlilor de pilotaj din Capitală, A.R.P.A. și Asociația aviatică C. F. R.

Solemnitatea a început la ora 10 dimineața de față fiind d-nii: c-dor av. Scarlat Rădulescu, directorul aeronauticei comerciale; Egon Nasta, secretar general F. A. R. R.; ing. Cezar Mereuță, I. Bastachi, Danabasse, c-dor Budac, c-dor Stănculescu, c-dor Iacobescu, maior Ciochia, ing. Codreanu, Bob Vârnav, cpt. Mustață, șeful de pilotaj al școalei C. F. R., Max Manolescu, șeful școalei A. R. P. A.; dr. Negulescu, I. D. Georgescu, Buruc, instructorii de sbor ai celor două asociații, etc.

Un serviciu religios a fost oficiat de p. s. Vintilescu, care a adresat binecuvântarea creștinească asupra viitorilor sburători. Sfinția sa Vintilescu a rostit apoi câteva cuvinte de părintească sfătuire și îmbărbătare.

D. comandor Scarlat Rădulescu, directorul aeronauticei comerciale, adresându-se elevilor a spus:

Se cuvine ca primul nostru gând să-l îndreptăm spre Acela care ne patronează și ne priveghează, primul sburător al țării și protector al aripilor românești, M. S. Regele.

D-sa exprimă apoi în numele d-lui ministru al aerului care, reținut de interese în altă parte, nu a putut să vină cum ar fi voit, mulțumește asociațiilor A.R.P.A. și C.F.R. pentru eforturile încununate de așa frumoase succese, depuse spre a da țării noui contingente de piloți. Mulțumește deasemenea tinerilor cari au venit în număr așa de mare la sbor.

In numele conducătorilor celor două asociații, A.R.P.A. și C.F.R., a rostit o cuvântare plină de avântat îndemn d. I. Bastachi.

D. comandor aviator Gh. Iacobescu, directorul cursurilor, a rostit apoi tradiționala lecție de deschidere, făcând istoricul sborului.

Ping-Pong

Mircea Poenaru-Bordea, campion la gazetarii sportivi

Alfred Schuller a câștigat ediția XV-a a cupei handicap „Gaston“

Eri în sala Macaby în organizarea grupării gazde s'a disputat cel de al patrulea concurs al sezonului.

S'au disputat următoarele probe: Cat. I, II, începători, doamne și gazetari.

A asistat public destul de numeros.

La concurs trebuia să asiste o comisie a federației care să selecționeze echipa națională pentru matchul cu Iugoslavia dela 5 Ianuarie, dar comisia lipsind, selecționarea a fost amânată pentru... viitor.

Concurenții nu s'au prezentat însă prea strălucit căci nu sunt antrenați suficient. Neumescu fiind în carantină iar Vlădoiu militar, dar să sperăm că până la campionatele internaționale „se vor pune pe picioare“.

CATEGORIA GAZETARI SPORTIVI

CAMPION: MIRCEA POENARU-BORDEA (Sp. Capitalei)

CLASAMENT

1. M. Poenaru-Bordea.
2. M. Teslaru.
3. Vasile Bădescu și Z. Banu.

Au luat parte mulți ziariști sportivi reprezentând toate cotidianele sportive. Invingătorul, cunoscutul sportiv Mircea Poenaru-Bordea— campion național — merită toate laudele pentru felul cum s'a prezentat. El s'a prezentat complect neantrenat, căci dela campionatele naționale dela Brașov nu mai pusese mâna pe paletă. Totuși el a făcut dovada marei sale clase, căci a dispus succesiv de periculoșii săi adversari antrenați zilnic și cu multă siguranță pe paletă. M. Teslaru, cel de al doilea clasat, deși antrenat metodic, n'a putut dispune de Poenaru. A impresionat totuși asistența cu titlul său... spectaculos. Ocupanții locurilor următoare Banu și Bădescu, au făcut partide meritorii, clasându-se în locuri onorabile. Cât despre Banu, este câștigătorul moral al concursului, căci matchul cu Poenaru-Bordea l-a pierdut copilărește. Posesorul unui „drive“ perfect și puternic, când își va perfecționa „reversul“ va ajunge un jucător de frunte. Totuși el rămâne o autentică speranță și vom auzi vorbindu-se de el într'un viitor apropiat.

CUPA HANDICAP „GASTON“

Clasament

1. Alfred Schuller.
2. Angelica Adelstein.

Câștigătorul celei de a XV ediție a cupei handicap „Gaston“ pe nume Alfred Schuller, este un talentat jucător. Beneficiind de un handicap confortabil a dispus în 3 seturi în finală de d-ra Angelica Adelstein care a făcut tot posibilul pentru a-și adjudeca definitiv cupa. Totuși, suportând 8 puncte handicap dela Schuller care poate ar fi învins-o și dela egal, a reușit să-i ia un set și să lupte serios în celelalte. In rest, Jack Hercovici ar fi putut să câștige cupa dacă n'ar fi dat peste d-ra Adelstein care să-i pareze toate loviturile.

Cat. începători

CAMPION: CHEFNER.

Clasament

1. Chefner.
2. Segall.

Tânărul Chefner a câștigat categoria începătorilor dispunând în finală de Segall. Ambii sunt însă jucători modești.

Cat. Doamne

CAMPIOANA: MONICA BENARONI.

Clasament

1. Monica Benaroni.
2. Dachi Schwartz.
3. Claire Bătinescu.
4. Marius Sandu.

In lipsa d-rei Adriana Georgescu, d-ra Monica Benaroni și-a însușit titlul de campioană după o disputată luptă. Cele mai periculoase adversare i-au fost d-rele Dachi Schwartz și Claire Bătinescu, posesoarea unui bun „drive“ care antrenată metodic va face mari progrese.

— v. băd. —

NEVRARGYL Dr. BOUSQUET

CALMEAZĂ IMEDIAT DURERILE DE CAP ȘI ORI CE NEVRALGII

In cutii a 3 tablete și a 20 tablete.

VOLLEY BASKET BALL

Echipa de basket-ball a clubului Venus a dispus într'o manieră de necontestat de Aurora O. C. R.

A. S. C. a câștigat cupa Grozăvescu, dispunând din nou de CFR

„Ziua basket_ballului“. Aceasta este pe scurt caracteristica etapei de basket și volley disputată eri în sala „Inainte“.

BASKET-BALL

Dintre partidele disputate eri în cadrul primului tur al cupei „Grozăvescu“, reținem pe cea dintre Venus și Aurora O. C. B.,

CUM A DECURS JOCUL

Venus la ofensiva imediat, și chiar primul schimb de mingii, aduce un „coș“. Deci 2-0. Scorul rămâne însă scurt timp astfel, căci chiar în acelaș minut el se ridică la 6_0 pentru „negrii“. Adversarii par surprinși de sistemul de joc adoptat de Venusiști, care după fiecare acțiune se retrăgeau într'o organizată apărare. Dar dacă Aurora O. C. B. este surprinsă și se lasă dominată, Sami Grünstein gândește altfel și trage peste apărare. Deci 6-2, căruia îi urmează însă 6_4 și 6_6. Lupta devine aici mult mai strânsă, dar tot Venus este acel care conduce și se detașează încet, dar... sigur.

Pauza găsește scorul la 23-14.

In al doilea „time“, Aurora O. C. B., este mai decisă, dar „negrii“ nu vor să știe de nimic și apără cu îndârjire. Dar urmarea este că Venus trebue să schimbe formația în urma eliminării unui jucător pentru patru foulturi.

Dar și Aurora are aceiaș soartă, astfel că lucrurile se echilibrează oarecum, și cu toate asalturile disperate ea nu poate să ajungă decât la 25, în timp ce adversarul are 31.

CONCLUZIA

Dintre jucătorii care au evoluat, reținem prin faptul că jocul lor bun a surprins, pe Rembievschi Nicu, Teodorescu, Gh. și Beraru Sebastian dela Venus, iar dela Aurora O. C. B. numai pe Sami Grünstein.

*

Si acum să trecem la al doilea match „tare“ al zilei, care o pus capăt unei chestiuni atât de discutate și răspândită în atât de multe... variante.

Este vorba de matchul final al primei ediții a cupei „Grozăvescu“ dintre V. S. C. și C. F. R., soldat cu victoria primului după o luptă interesantă din toate punctele de vedere.

Trebue să menționăm că așa cum a jucat V. S. C.-ul a meritat victoria, căci și el se poate plânge, ca și adversarul, de un pronunțat ghinion la coș.

Dar de data aceasta rezultatul

Și acum ne întrebăm dacă cei prinzător, vine să răsplătească lupta dusă cu atâta elan de jucătorii V. S. C._ului, care merită laude

Despre joc, putem spune că a fost pentru scurt timp în favoarea C. F. R.-ului, care însă a trebuit să cedeze pasul adversarului, mai ales după eliminarea lui N. Alexandrescu.

V. S. C.-ul pare că a mers mai bine în câmp ca deobiceiu. O fi aceasta o urmare a eliminării lui Poenaru?

Nu știm Totuși credem că s'a abuzat prea mult de dribling, care a fost și mai fără rost atunci când C. F. R._ul rămăsese în patru oameni.

Cei mai buni au fost: Prunescu (V. S. C.) Leon Teodorescu (C. F. R).

S'au mai remarcat dela învingători Marinescu Mutră și Puiu Popescu, iar dela învinși Cornel Păduraru și Cache Andronache, Hariton a șters impresia unor acțiuni minunate cu niște foule inutile.

VOLLEY-BALL

In cupa de volley_ball, rezultatele sunt cele normale. Ele vin să confirme unele afirmațiuni ale noastre.

Astfel Vif. Dacia a contat prea puțin în fața Avântului, iar Vergu în fața „dudeștenilor“.

In schimb Săgeata și cu E. F. A., s'au răsboit o oră, într'un joc anost.

O frumoasă figură a făcut Viitorul, care, mai ales în setul al doilea a amenințat serios combinata Aurora O. C. B.

La fete remarcăm ivctoria ușoară a Hai Huiului și a Monitorului Oficial și setul „tras de păr“ al Caraimanului în fața Stadiului Român.

REZULTATELE TEHNICE

Volley-ball masculin

Tirul — Vulturii Carpaților, 15_0; 15_0; (forfait).

Bonaparte — Caraiman, 15-7; 15_9.

Av Sportiv—Vif. Dacia, 15_11; 15-6.

Macabi — Vergu, 15_14; 15_9.

V.S.C. — Crai Nou, 15-12; 15_8.

Aurora O.C.B.—Viitorul, 15_4; 15_12

E.F.A. — Săgeata, 15-8; 15_11.

Cometa — I.P.P., 15_10; 15-5.

Volley-ball femenin

Venus — Vergu, 15-6; 13-15.

Radu Vodă — Vif Dacia, 15_5; 15_9.

Aurora — Stadiul Român II, 15-5; 15-1.

M. Oficial — A.S.C.J., 15_9; 15_4.

Caraiman — St. Român I, 15-14; 15-4

Hai-Hai — E. F. A., 15-5; 16-6.

Basket-ball

Venus — Aurora O.C.B., 31-25; (23_14).

V.S.C. — C.F.R., 26_16; (15-12).

Astăseară comitetul federal ține o importantă ședință

Comitetul F. R. B. V. ține astăzi obișnuita ședință săptămânală. Numai că de data aceasta el are pe rol lucruri mult mai importante de discutat, printre care și litigiul născut între câteva grupări și federație.

Credem că ascensiunea atât de frumoasă pe care a făcut-o în ultimul timp, nu va fi întunecată acum prin o continuare a conflictului.

RUGBY

O problemă vitală a rugbyului: frigul

Sezonul de rugby s'a închis. O cerere a câtorva cluburi a dus la tragerea cortinei a spectacolului care se prelungise prea mult.

In definitiv, rugby-ul românesc nu trăește decât prin lunile Aprilie și Maiu în primăvară — Octombrie și Noembrie în toamnă. A cuteza să joci în Decembrie este o aberație, cel puțin așa susțin conducătorii și mai ales jucătorii cărora aspectul începerii iernii le dă fiorul ceaiurilor dansante, și alte plăceri departe de terenurile de joc, unde este mult prea frig.

Dar să luăm puțin să examinăm această problemă prin prisma străinătății.

Atât în Franța cât și în Anglia, sezonul începe cu venirea toamnei și se termină în primăvară. Nu o să-mi spună nimeni că în acest timp climatul permite matchuri jucate numai pe timp frumos.

Echipele noastre cari au vizitat Franța s'au convins de aceasta, și nu de puține ori au ieșit de pe teren cu bocancii plini de noroi și puțin cam „înghețați“.

Acolo rugby-ul este considerat ca un sport al iernei, ceia ce nu vrea să se înțeleagă la noi, unde venirea „frigului“ aduce punerea bocancilor la ladă.

Și de aici cererile cluburilor de a se suspenda activitatea.

Problema trebue privită și din alt aspect.

Jucăm patru luni pe an și atât. Evident că acest timp nu este suficient, deabea începi și termini căci a venit vara, la fel cu iarna, numai că aici sezonul se poate prelungi până la venirea zăpezii și gerului.

Nu o să-mi spună nimeni că acum nu se mai poate juca din cauza frigului, sau că terenul este desfundat.

Avem însă o mentalitate curioasă. Fugim de timpul admirabil pentru acest sport ca să jucăm câteodată în vară, pe un teren prăfuit, și într'o căldură excesivă.

Și toate acestea, fiindcă fugim de frig.

In orice caz la anul biroul regional va avea o misiune grea, va fi nevoit să prelungească activitatea până în vară, pentru a putea termina un campionat ca cel de anul acesta.

Și aceasta pentru că este „frig“.

14 ani de curse

„Viața mea sportivă“

de NICULAE ION ȚAPU

In „Cupa Negel“, am fost o revelație. - „Cățărători“ de marcă. — Un fenomen: Tasse Mateescu, alergătorul fără o mână. — Țăranu' din Jilava.— Și primul an de ciclism adevărat s'a terminat.— Ședințele clubului

V

„CUPA NEGEL“

A fost pentru mine un bun prilej de afirmare. De altfel cum au scris și ziarele am fost revelația cursei. Deși nu prea știam mare lucru depsre o cursă lungă, eram, spre mirarea tuturor, mereu în primele rânduri. Insă când se apropia sfârșitul etapei ceilalți, mai vechi și mai rutinați, reușeau să mă... „încuie“, scăpând de mine,

Astfel prima etapă București-Brașov a revenit regretatului Aurel Frize, un mare fondist în formație pe atunci. Etapa doua: Brașov-Făgăraș-Avrig - Râmnicul Vâlcea a fost câștigată de marele drumeț Anton Voiculescu, care a sosit cu un avantaj de 6 minute. Tot Anton Voiculescu a câștigat și ultima etapă.

„CAȚARATOR“ DE MARCA

„Dealul Negru“ ,din etapa a treia, așteptat cu nerăbdare de public și cu spaimă de alergători, a dat prilej, după cum se și întrevedea, lui Anton Voiculescu să-și arate marile lui însușiri făcând adevărate ravagii pe serpentinele pline cu bolovani și praf ale faimosului deal. Pe acest deal am fost al doilea spre uimirea urmăritorilor care au decretat că's un „cățărător“ de marcă. Ba auzeam chiar și cuvântul „grimpeur“ despre care habar n'aveam. Dar ca să nu arăt că nu știu ce este aia și astfel să râdă lumea de mine am preferat să tac. Am întrebat apoi într'o seară la club și mi s'a explicat.

Din vârful „Dealului Negru“ și până în Pitești n'am fost prins. După ce s'a luat masa în Pitești, am pornit spre București. S'a mers în grup, fără nici o încercare de fugă.

UN FENOMEN: TASSE MATEESCU, ALERGATORUL CU O MANA

Dar ce m'a uluit în cursa asta de trei zile a fost un alergător, tot dela „Principele Nicolae“, clubul meu, dar dela filiala din Ploești: Tasse Mateescu.

Când l-am văzut alergând fără o mână, — mâna stângă îi era retezată dela cot, — tot atât de iute ca și noi, ba uneori chiar mai bine decât mulți alții, sdraveni, sănătoși, m'am crucit. La deal era grozav: o curea legată de ghidon, pe care o prindea cu dinți, iar mâna dreaptă apuca ghidonul dela mijloc și țin'te, par'că era un sălbatec.

Insă unde era deadreptul uluitor era atunci când spărgea un cauciuc. Monta cu o iuțeală extraordinară, trăgând cu dinții de cauciuc. Pe „Dealul Negru“ pare-mi-se a fost al treilea după ce mult timp stătuse înaintea mea fără să-l pot prinde.

Tasse Mateescu, omul care m'a uimit, m'a îngrozit, a fost pentru mine un fenomen, pentru care și astăzi păstrez cea mai mare admirație.

„ȚARANU' DIN JILAVA“

In apropiere de București, mașinile urmăritoare s'au grăbit spre sosire, trântindu-ne o porție de praf, sdravănă.

La demarajul final tot Voiculescu a eșit primul.

Lume multă, rudele, prietenii alergătorilor veniseră să-i felicite. Pentru mine venise din Jilava un grup de tineri în frunte cu „domnul Mitică“, prietenul meu, care se lăuda la toți că el m'a învățat ciclism și e îndrumătorul meu. A venit și fratele care nu mai spunea nimic de rău despre bicicletă.

Toată lumea știa cine e primul, A. Voiculescu, îl cunoștea, al doilea, Aurel Frize, îl cunoștea și pe el iar când se vorbea de al treilea se spunea: *țăranul ăla din Jilava*

Și așa mi s'a spus mult timp: „țăranu' din Jilava“ sau „jilăveanu“.

ȘI PRIMUL AN S'A SFARȘIT

„Cupa Negel“ a fost ultima mea cursă. Venind toamna, vremea s'a stricat și activitatea a încetat. Până să înceapă ploile și să se desfunde șoselele, eu mi-am reluat vechea plăcere: nunțile. De acum nu mai eram un necunoscut. Incepuse să se ducă vestea de isprăvile prin satele vecine și când apăream la vreo nuntă toți se strângeau roată în juru-mi, să mă vadă mai bine iar eu să le povestesc „minunăția“ de a fugi atâtea sute de kilometri pe două roate, fără să... plesnești, — fără să dai în atac.

CUM AM DEVENIT... BUCUREȘTEAN

In timpul iernii, mă duceam în fiecare Joi seara la club. Nu mai stăteam în Jilava ci pe str. General Berthelot, la d. dr. Brandza, unde eram fecior, grădinar și învățam șoferia. Eram un fel de... „capelmaistru“ al casei, bucurându-mă de un mare sprijin din partea d-lui doctor, care se bucura foarte mult când îi povesteam de isprăvile mele, și-mi spunea:

— Intâiul mă Ioane, întâiul mă, auzit tu?

— Am să ies întâiul la anu', dom'le doctor.

Și mulțumit de făgăduiala mea d. dr. Brandza îmi dădea o mică... „încurajare“... un mic aconto pentru cursele viitoare.

ȘEDINȚELE DELA CLUB

Joi seara clubul meu ținea ședință. Eram p[illegible]rotos. De altfel ședințele erau bine populate. D. Acelenescu, — șeful, — un sportman priceput și cu suflet bun, ne vorbea frumos, că nici nu observam că s'apropie miezul nopții. Iar d. Emil Pressi, fost alergător, ne traducea din ziarele franțuzești și italienești, desfășurarea marilor curse de pe atunci. Și auzeam de nume ca regretatul Bottechia, Nicolas Frantz, câștigătorul „Turului Franței“ 1927, Andre Leducq, Magne și alții

Ni se vorbea de felul cum trebuie să ne comportăm în curse.

Multe ședințe în șir s'a vorbit de „Cupa Negel“ și mă sfătuia cu glas părintesc să nu-mi pierd capul că am bătut elemente ca Laioș Pavelescu, Balamuc (Rădulescu) Negulescu-Turcu și alții și alții, ci să-mi văd de treabă serios, cât mai serios.

Imi plăcea foarte mult atenția care mi-o dădeau, le purtam respect și le făgăduiam să le dau și mai mari satisfacții, — întrucât toți spuneau că pot să devin urmașul lui Anton Voiculescu care intenționa să se lase de ciclism.

La ședințele astea am prins dragoste de club ca toți ceilalți și n'am părăsit clubul decât după 7—8 ani, când am luat serviciu la „Gaz și Electricitate“ datorită d-lui Aslan și a trebuit în mod normal, să fug sub culorile „Metropolei“.

Păstrez dela ședințele clubului, pe atunci cu sediul în calea Rahovei, o mintire frumoasă despre atmosfera de caldă camaraderie care domnea acolo și cum nu cred să mai fi existat în vreun alt club.

(Va urma).

(Redactarea, **Emil Iencec**)

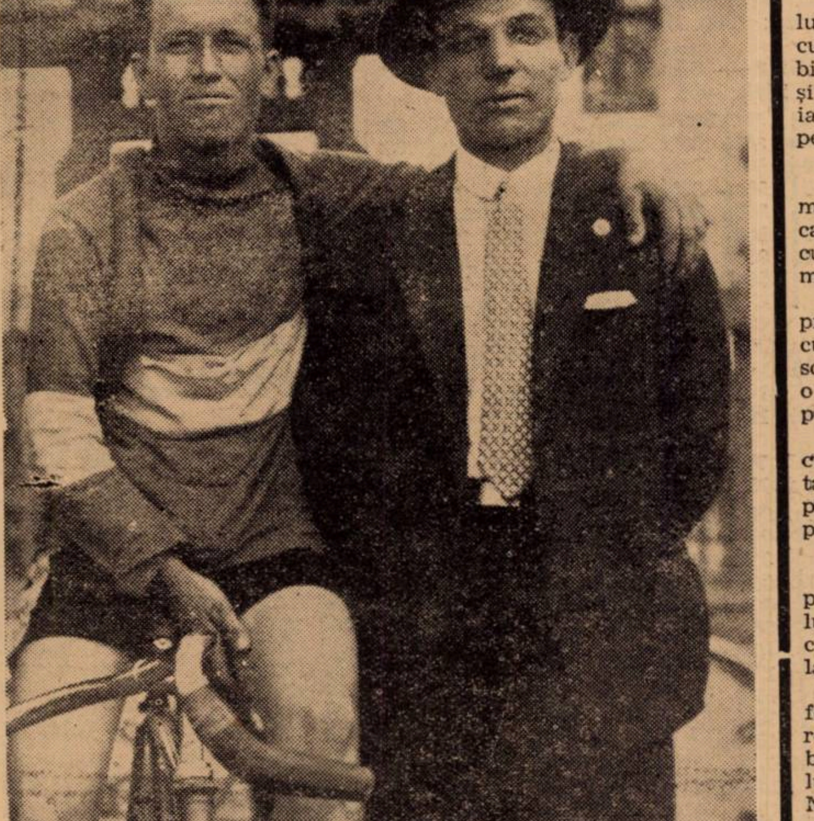

La deschiderea sezonului 1928, Țapu reintră printr'o victorie și, ca să... imortalizeze momentul, se pozează având alături pe „Ottorică“ Pessi, în „țivil“.

Ieri, la Băneasa-Trap

HIPISM

O reuniune de outsideri

Grajdul Iordănescu învingător în două probe

Excelenta comportare a iepei Kundry. — Iubita a fugit peste așteptări
Valențio, Handicap și Geisha au realizat victorii semnificative

Timpul nu a fost favorabil reuniunei de ieri. Un vânt rece, vânt caracteristic anotimpului în care ne aflăm, a bătut din abundență cu o ninsoare mărunță, dar densă.

Totuși asistența a fost numeroasă, fapt îmbucurător desigur care denotă încă odată viguroasa ofensivă a trapului românesc.

Natural, vitregia atmosferică avut o largă parte de contribuție la confecționarea rezultatelor. Hotărîroare chiar.

Din această cauză s'au înregistrat o seamă de surprize explicabile dacă avem în vedere faptul că'n această perioadă specialitatea pentru teren și condițiunile atmosferice este decisivă. Cu alte cuvinte au câștigat câțiva cai cari chiar dacă n'au avut de partea lor șansa teoretică sunt specialiști ai anotimpului.

N'au lipsit nici excepțiile — Handicap și Kundry. Armăsarul este însă și el un ideal cal de iarnă.

Trecând la analizarea rezultatelor, în primul rând se cuvine să ne ocupăm de dublul succes al grajdului Iordănescu realizat cu Valențio și Olga. Surul a fost la largul lui pe pista înghețată. Despre Olga ar fi de adăogat că a început să miște.

Rezultatul zilei l-a reușit însă excelenta Kundry. Deasemeni admirabil au mai concurat Iubita, Geisha, Handicap și Ialpug.

Cine a câștigat

In premiul Emma Arion, Olga trece în fruntea plutonului, după parcurgerea primelor sute de metri și nu mai poate fi ajunsă, repurtând o victorie destul de ușoară Față de precedentele ei eșiri, Olga a părut mult ameliorată. Concura acum între cai buni, mult mai buni decât aceia în fața cărora a pierdut până acum. Rozina în formă foarte bună, a stabilit cea mai bună performanță din cariera ei. A dispus de Răsura la 60 de metri și de Paj Axtell la 40 de metri. Carol Hanover a reintrat modest.

Prima repriză a premiului Ella Burnett, a dat loc la o luptă de toată frumusețea, la finish găsindu-se patru cai, la intervale mici. Handicap deși a galopat de trei ori, a câștigat, pentrucă deține o formă din cele mai bune. Victoria lui a fost re-

GH. CRAINIC
a condus pe Olga și Valențio

purtată pe ultimii metri, când a trebuit să-l ocolească pe Oborean, ca să-și facă loc. Borisiac și-a ținut tot timpul calul închis. Sonora a avut multe porțiuni de mers neregulat, fapt care i-a adus distanțarea. Moldoveanu însă, într'un exces de zel, a prelungit lupta până la sosire unde a ocupat locul al doilea. Oborean lăsa impresia, după primul kilometru, că va câștiga. La finish s'a stins însă și a cedat lui Handicap. Elena a fost tot timpul pe poziția a treia.

A doua repriză a premiului Ella Burnett i-a revenit Geishei, o iapă care se împacă de minune cu sezonul de iarnă. Afară de aceasta, pensionara grajdului Cemi a beneficiat de o conducere mai energică. Sorvaneț, cel de al doilea plasat, a mers admirabil pe partea opusă tribunelor și în linia dreaptă, dovedind o excelentă formă. Îi convine conducerea lui Pavlic. Voința s'a plasat a treia, după ce pe tot parcursul a fost a doua.

Peggy Worty a condus, în *premiul Earl Todd,* până la intrarea în ultimul ocol, unde ceda primul loc lui Peter Volo. In acest timp, Ialpug ia contactul cu plutonul din față, pentru ca în linia dreaptă, să-l învingă pe Peter Volo, după o luptă prelungită. Musculița a fost tot timpul a treia. Ialpug, în mare progres, tinde să devină un cal util. Foarte bine a fugit Peggy Worty, în timp ce Giovinezza II a făcut o cursă în raport invers cu șansa pe care o avea.

Pe prima parte a parcursului, în *premiul Egan,* Kanada lăsa impresia că va câștiga; s'a stins însăși în ultimul ocol a fost depășită de Valențio, Pleava și Amilkar, între care s'a dus lupta finală. Amilkar a rămas, când distanța și-a spus cuvântul, iar Valențio a rezistat atacului dat de Pleava. Pensionarul d-lui Iordănescu a concurat bine.

Iubita a câștigat *premiul Emphatic,* după o cursă fără istoric. In primul ocol, ea este în fruntea plutonului și pe măsură ce se apropia sosirea, distanța dintre ea și Pandur se mărea, așa că în linia dreaptă a câștigat cu multă ușurință. Little Orphan a fost handicapată de timpul, care nu i-a convenit de loc. Așa se explică dece a pierdut în fața Iubitei pe care a învins'o acum două reuniuni, în aceleași condițiuni. Pandur a mers bine la început, dar când Dobrescu a văzut că nu o mai poate învinge pe Iubita n'a mai insistat. Ghid nu este în formă. A terminat la mai mult de 10 secunde de învingătoare.

In *premiul Earl Todd,* pe tot parcursul, lupta a fost dusă de Domnica, Eggy și Movila, care au mers în această ordine până la sosire. Pe partea opusă tribunei, Eggy era periculoasă iar Movila lăsa impresia că va repurta victoria. In linia dreaptă însă, Domnica a rezistat și a câștigat cursa. Invingătoarea avea ultimele performanțe bune. Această victorie a ei, nu va rămâne izolată. In ceeace privește Eggy, ea a concurat mai bine ca data trecută. Movila își menține condiția.

Premiul Eventide a fost o cursă, în care cei mai în formă cai ai lotului, s'au găsit în primele trei locuri. King Worthy conduce alergarea până în ultimul ocol, unde este întrecut de Kundry și Ben Hur. Iapa maghiară a dovedit încă odată valoarea ei ridicată.

Hen Hur a mers pe ultima parte a parcursului foarte tare și dacă nu dădea peste o adversară în mare formă, el era câștigătorul. King Worthy ocupă locul al treilea. De remarcat alergarea separată a Uței, care în baza valorii arătate în compania lui Amilkar, trebuia să se găsească în primele locuri. Eri a fost distanțată pentru galopuri repetate. O iapă suferindă de picioare.

Cursa foarte spectaculoasă a dat cel mai bun cronometraj al zilei. Dacă ținem seamă de coeficient, înseamnă că Iapa Kundry a reușit o valoare în jurul lui 1.26.

Rezultatele technice

903. Premiul EMMA ARION — Condiție (1/2)
(10,18) 9000, 2300, 1000, 700 lei

867	OLGO	1	2080	timp	Crainic	511	786
901	Rozina	2	2160	neînre-	Ghinea	52	52
898	Răsura	3	2220	gistrat	Gaidaev	75	32
901	Paj Axetell	4	2200	„	Corol	119	87
819	Helen Halpin		2180	„	Raymer	52	52
899	Ikar		2080	„	Borisiac	456	590
897	Uraca		2080	„	Zabelin	1278	2360
889	Bandit II		2200	„	Voronin	164	472
898	Călin		2180	„	Dobrescu	39	54
681	Carol Hanover		2200	„	Grünwald	22	26
848	Cilly Hanover		2180	„	Pavlic	339	295[1]
892	Prinț Worthy		2120	„	Crctenco	119	87[2]

[1]) dist. XI pt. galopuri repetate
[2]) dist. pt. mers neregulat

OLGA (Gordon Peter și Oboreanca) aparține d-lui Gh. Iordănescu și este antrenată de Gh. Crainic
Primă de crescător lei 900 d-lui Gh. Iordănescu
Cotele: Tribună: 511; 122, 31, 31; Peluză: 786; 260, 29, 16:10 lei

904. Premiul ELLA BURNET — Condiție (repriza I-a)
(10,43) 9000, 2300, 1000, 700 lei

902	HANDICAP	1	1800	2.57[2]	1.38[4]	Borisiac	36	40
879	Oborean	2	1780	57[4]	39[7]	Crainic	57	41
898	Elena	3	1760	57[8]	41	Brânzea	49	114
898	Lugoj	4	1760	59	41[7]	Tassopol	93	54
893	Mohor		1740	59[1]	42[9]	Gaidaev	48	68
898	Harry Boy		1780	3.03[5]	43[1]	Ghinea	151	160
898	G-ral Worthy		1740	—	—	Crctenco	134	422
901	Sonora		1760	2.58[3]	40[7]	Moldovan	40	40[1]

[1]) dist. II pt. mers neregulat

HANDICAP (Texas și Hannerl) aparține Grajdului Biriuza și este antrenat de P. Borisiac
Primă de crescător lei 900 d-lui D. Tulcianov
Cotele: Tribună: 36; 17, 20, 19; Peluză: 40; 24, 35, 31:10 lei
Event: Tribună: 1285; Peluză: 1200:10 lei

905. Premiul ELLA BURNET — Condiție (repriza II-a)
(11,14) 9000, 2300, 1000, 700 lei

896	GEISHA	1	1780	2.55[6]	1.38[7]	Szabo	146	89
901	Sorvaneț	2	1820	56[2]	36[9]	Pavlic	49	80
901	Voința	3	1800	56[9]	38[3]	Fischer	33	31
837	Torent	4	1840	58	35[7]	Crainic	24	22
901	Busuioc		1820	59[9]	38[8]	Ghinea	377	116
902	Ciclop		1780	3.00[4]	41[3]	Raymer	125	125
889	Pinkerton		1800	05[3]	42[9]	Gavrilescu	842	1250
880	Spic		1800	2.58[8]	39[3]	Vârlar	131	138[1]

[1]) dist. V pt. galopuri repetate

GEISHA (Gordon Peter și Varázs) aparține Grajdului Cemi și este antrenată de A. Podoleacov
Primă de crescător lei 900 V. și M. Andreyewski și Soc. Trifești
Cotele: Tribună: 146; 26, 20, 16; Peluză: 89 19, 18, 14:10 lei

906. Premiul EARL TODD — Handicap
(11,38) 9000, 2300, 1000, 700 lei

897	IALPUG	1	1820	3.04	1.41[1]	Fischer	127	93
899	Peter Volo	2	1720	04[8]	47[1]	Cerkasoff	21	26
878	Musculița	3	1700	05[6]	48[1]	Teofil	4201	257
897	Pușa	4	1740	05[6]	46[7]	Borisiac	168	375
899	Furor		1720	06	48[1]	C. D-trescu	—	—
899	Peggy Worthy		1700	08	50[6]	Crotenco	483	497
892	Speranța		1740	10[3]	49[4]	Iurca	1110	695
899	Giovinezza II		1800	13[9]	47[7]	Pcdoleacov	70	13
832	Vrăjitor		1720	15[5]	53[7]	Pavlic	45	34
882	Kirasa		1700	19[7]	57[5]	Litviniuc	1120	313
873	Elișor		1760	40[6]	2.04[6]	Gaidaev	292	376
892	Uria		1700	47[7]	13[9]	Zabelin	1115	697
899	Victcria		1700	14[3]	1.54[5]	Catană	360	458[1]
860	Turla		1720	17[6]	54[9]	Ghinea	—	—
897	Iarba		1700	31[8]	2.04[6]	Lucan	51	57[2]
878	Soimu		1700	—	—	Crainic	484	587[3]

[1]) dist. IX pt. galopuri repetate
[2]) dist. XI pt. galopuri repetate
[3]) dist. XIII pt. galopuri repetate
[4]) dist. pt. mers neregulat

IALPUG (Badea Petre și Iasca) aparține d-lui P. Veluda și este antrenat de proprietar
Cotele: Tribună: 127; 30, 16, 51; Peluză: 93; 30, 16, 35:10 lei
Event: Tribună: 933; Peluză: 660:10 lei

907. Premiul EGAN — Handicap
(12.03) 10.000, 3000, 1200, 800 lei

900	VALENȚIO	1	2200	3.36	1.38[2]	Crainic	54	79
895	Pleava	2	2180	36[3]	39[4]	Pavlic	28	23
900	Amilkar	3	2240	37[7]	37[3]	Gaidaev	19	19
895	Kanada	4	2200	38[3]	39[2]	Szabo	19	19
902	Sonia Worthy		2120	48[4]	47[7]	Corol	89	88
902	Catinca		2160	55[8]	49[2]	Ghinea	538	720
881	Leu		2100	—	—	Marcenco	—	—
902	Cupidon		2160	—	—	Dobrescu	206	144[1]

[1]) dist. pt. mers neregulat
[2]) dist. pt. galopuri repetate

VALENȚIO (Buchdrucke și Valencia) aparține d-lui Gh. Iordănescu și este antrenat de Gh. Crainic
Cotele: Tribună: 54; 25, 15; Peluză: 79; 33, 15:10 lei

908. Premiul EMPHATIC — Condiție (1/20)
(12,28) 12000, 3700, 1500, 800 lei

891	IUBITA	1	1720	2.40[6]	1.33[6]	Ghinea	19	69
891	Little Orphan	2	1740	43[5]	34[5]	Cerkasoff	15	14
830	Pandur	3	1720	44[2]	35[2]	Dobrescu	69	63
900	Ghid	4	1780	52[5]	36[5]	V. A-sky	61	50
868	Nation		1740	59	42	Gaidaev	183	180

IUBITA (Bandi și Iasca) aparține d-lui N. Stănciulescu și este antrenată de Gh. Ghinea
Primă de crescător lei 1200 d-lui L. Rcusso
Cotele: Trib. 49; 21, 15; Peluză: 79; 13, 11:10 lei
Event: Tribună: 857; Peluză: 533:10 lei

909. Premiul EDNA LEE — Handicap
(12,52) 9000, 2300, 1000, 700 lei

901	DOMNICA	1	1760	2.54[6]	1.39[3]	Brânzea	56	51
894	Eggy	2	1760	54[7]	39[3]	Fischer	39	32
880	Movila	3	1780	54[9]	38[3]	Ghinea	58	54
894	Jeles II	4	1740	58[3]	42[8]	Pavlic	44	45
776	Domnitor		1700	3.02[4]	47[3]	Filotti	8230	350
894	Draga Mea		1760	02[6]	43[8]	Gaidaev	539	583
868	Dorna		1740	09[1]	48[7]	Toderaș	128	128
890	Livada		1720	10[5]	50[8]	C-dorescu	128	128
901	Peter Gordon		1700	15[7]	55[1]	Crotenco	91	141
719	Crai		1700	16[5]	55[6]	Crainic	304	238
896	Sultana		1740	08[9]	48[6]	Zabelin	106	158[1]
894	Nutza Worthy		1760	—	—	Tassopol	142	210

[1]) dist. VII pt. galopuri repetate

DOMNICA (Domnișoru și Zürich) aparține d-lui I. Brânzea și este antrenată de P. Borisiac
Cotele: Tribună: 56; 18, 18, 16; Peluză: 51; 18, 14, 15:10 lei
Event: Tribună: 638; Peluză: 750:10 lei

910. Premiul EVENTIDE — Record
(13,18), 12000, 3700, 1500, 800 lei

895	KUNDRY	1	1780	2.44[9]	1.32[5]	Dobrescu	33	37
895	Ben Hur	2	1780	45[5]	32[9]	Tassopol	504	194
902	King Worthy	3	1720	46[9]	36[9]	Ghinea	101	94
893	Mura	4	1720	48[2]	37[8]	Szabo	214	249
900	Rota		1740	49	37[1]	Raymer	307	150
866	Trixie		1760	58[8]	41[6]	Cerkasoff	57	94
900	Edith		1760	3.02[1]	43[5]	Fischer	238	498
879	Pock		1760	34[7]	2.02	Gaidaev	207	140
900	Uța		1740	02[3]	44[8]	Pavlic	33	26[1]
895	Talaz		1740	33[8]	02[9]	C. D-trescu	79	85[2]
895	Jarvis		1740	—	—	Pântecan	101	94
900	Katy Caid		1760	—	—	Corol	206	498

[1]) dist. VIII pt. galopuri repetate
[2]) dist. IX pt. galopuri repetate

KUNDRY (Ostap și Victoria Watts) aparține Grajdului Buciumeni și este antrenată de St. Ionescu-Bordei
Cotele: Tribună: 33; 21, 30, 34 Peluză: 37; 16, 38, 23:10 lei

HIPISM

INFORMAȚII

● AU FOST DISTANȚAȚI:

Cilly Hanover, în premiul Emma Arion, pentru galopuri repetate.

Prinț Worthy, în aceiași alergare, pentru mers neregulat.

Sonora, dela locul al doilea în premiul Ella Burnet repr. I, pentru mers neregulat.

Spic, în premiul Ella Burnet repr. II, pentru galopuri repetate.

Victoria, în premiul Earl Todd, pentru galopuri repetate.

Iarba și *Turla* în aceiași alergare și pentru același motiv.

Șoim, în același premiu, pentru mers neregulat.

Leu, pentru același motiv în premiul Egan.

Cupidon, pentru galopuri repetate în același premiu.

Ghid, dela locul IV, și *Nation* dela locul V, în premiul Emphatic, pentrucă au terminat parcursul în mai mult ca 10 secunde de învingător.

Sultana, în premiul Edna Lee, pentru galopuri repetate.

Uța și *Talaz*, în premiul Eventide, pentru galopuri repetate.

● AU FOST OPRIȚI:

Prinț Worthy, în premiul Emma Arion.

General Worthy, în prima repriză a premiului Ella Burnet.

Șoimu, în premiul Earl Todd.

Leu și *Cupidon* în premiul Egan.

Nutza Worthy, în premiul Edna Lee.

Jarvis și *Katy Caid* în premiul Eventide.

In premiul Emma Arion: Cilly Hanover (4), Prinț Worthy (4), Bandit II (3) Ikar (3), Olga (2), Uraca (2), Rozina (2), Helen Halpin (2), Călin (2), Carol Hanover (2), Paj Axtell (1), Răsura (1).

In prima repriză a premiului Ella Burnet: Handicap (3), General Worthy (2), Lugoj (1), Mohor (1), Harry Boy (1).

In a doua repriză a premiului Ella Burnet: Spic (4), Pinkerton (2), Ciclop (1), Voința (1).

In premiul Earl Todd: Iarba (4), Turla (4), Victoria (4), Vrăjitor (3), Peter Volo (2), Kirasa (1), Ialpug (1), Uria (1), Elișor (1), Pușa (1), Speranța (1).

In premiul Egan: Cupidon (4), Catinca (3), Sonia Worthy (2), Kanada (1), Valentio (1).

In premiul Emphatic: Nation (2).

In premiul Edna Lee: Sultana (4), Dorna (2), Livada (2), Crai (1), Domnitor (1) Jeleș II (1), Movila (1), Nutza Worthy (1), Peter Gordon (1).

In premiul Eventide: Talaz (4), Uța (4), Pock (2), Edith (1), Jarvis (1), Katy Caid (1).

● DIN CAUZA defectării cronometrului, nu s'a putut înregistra timpul în premiul Emma Arion.

● TERMINAND în mai mult ca 10 secunde de învingător Ghid nu va primi premiul cuvenit locului al patrulea în premiul Emphatic.

● AU FOST AMENDAȚI cu câte 100 lei antrenorii G. Ghinea și P. Borisiac deoarece au trimis fără îngrijitor la star: primul pe Musculița în pr. Earl Todd și secundul pe Elena în prima repriză a premiului Ella Burnet.

● IN ULTIMA ALERGARE, premiul Eventide, Jarvis și-a trântit conducătorul, d. Pântecan, în urma unei bus culade. Din fericire accidentul nu a avut urmări grave.

● COLUMBUS și HARON au fost retrași cu învoirea d-lor comisari. Primul din premiul Earl Todd și celălalt din premiul Eventide.

● LA EVENT s'au plătit cotele:

TRIBUNA

Olga—Handicap 1285.
Geisha—Ialpug 933.
Valentio—Iubita 857.
Iubita—Domnica 638.

PELUZA

Olga—Handicap 1200.
Geisha—Ialpug 920.
Valentio—Iubita 533.
Iubita—Domnica 750.

Surprizele de ieri dela Băneasa Trap, au închis jocul austriac

Eri la Băneasa Trap, jocul austriac a început cu 90.820 lei. Din vânzarea buletinelor, el s'a ridicat la 107.240 lei.

O foartet mare parte din buletine au fost închise de Geisha, chiar în prima cursă, pentrucă Ialpug să nu lase valabile decât un singur buletin, care continua în premiul Egan cu Pleava. Această cursă revenindu-i lui Valentio, jocul austriac s'a închis și va continua reuniunea viitoare.

Situația conducătorilor

N. Cerkasoff	105	V. Ionescu	5
E. Fischer	92	Șt. I. Bordei	5
M. Pavlic	79	I. Moldoveanu	4
I. Szabo	55	D-ra C-dorescu	4
Gh. Ghinea	53	I Brânzea	4
N. Gaidaev	50	M. Abăluță	3
L. Grüwald	47	G. Iurca	3
V. Andreyewsky	45	V. Vârlan	3
T. Tassopol	38	G. Komarnițky	2
C. Slobozenco	37	F. Voronin	2
G. Crainic	33	E. Marcenco	2
D. Dobrescu	33	M. Strejeniuc	2
P. Borisiac	31	V. Novaci	1
I. Crotenico	31	Gartenberg	1
S. Corol	30	Maior P. Petrovic.	1
T. Marcu	21	Vassal de Aimée	1
G. Gram	21	N. Terehov	1
B. Grăjdănescu	16	G. Gavrilescu	1
I. Zabelin	11	T. Popa	1
C. Dumitrescu	9	I. Thal	1
V. Lucan	9	P. Dumitrescu	1
A. Podoleacov	8	J. Raymer	1
T. Drăgotescu	8		

Tratați blenoragia...

dela început: veți evita astfel ca ea să nu devină cronică și să nu se eternizeze. Blenoragia este o maladie contagioasă produsă de un microb: gonococul lui Neisser asemănător oarecum cu niște boabe de fasole reunite câte două la o mică distanță prin fața lor concavă. Acest microb se găsește în celulele mucoase și în puroiu: el poate chiar să circule în sânge și să contamineze organele vecine cauzând orchită, metrită, salpingită. Doui excelenți practicieni, Dl. Dr. Henry Labome și Dl. Dr. Maldès, în memoriile lor, au stabilit precis marea valoare terapeutică a produsului Pagéol, remediu modern și specific al blenoragiei care scurtează repede durata scurgerei și în același timp îi modifică natura.

(ss) Dr. Renouard

La farmacii și droguerii

Rezultatul galei din str. Claudiului

Aseară, la sala de box „Jean Constantinescu" din str. Claudiu nr. 16, a avut loc o interesantă reuniune amatoare de box între cele mai bune produse ale boxului amator. Au boxat elevii lui „Mielu Doculescu", „Jean Constantinescu" și cu concursul grupării „Luceafărul".

Reuniunea s'a bucurat de un număr foarte mare de spectatori.

In primul match al serii, se întâlnesc Niculae Bălan (L) și Iancu Bădescu (J. C.) Ambii boxeuri fac un match frumos. Elevul lui Stănescu se dovedește mai bun, acumulându-și punctele necesare pentru victorie. Invingător la puncte Nic. Bălan.

Al doilea match se dispută între Emil Polocoșer (J.C.) și Andrei Ionescu. Repriza I decurge în favoarea elevului lui Negoiță. Polocoșer pornește în trompă și atacă cu lovituri puternice la față. Invingător la puncte Emil Polocoșer.

A treia întâlnire se dispută între Lupu Ion (M.D.) și Carol Ghiula (L.) Ambii boxeuri lovesc tare, Lupu lucrând mai mult la stomac. Repriza a II revine tot lui Lupu, care se remarcă ca un element de viitor, acesta fiind creiat de maestrul Mielu Doculescu din pleiada de boxeuri valoroși pe care îi are. Repriza III revine lui Lupu care își pistonează adversarul. Acest boxeur are un defect, luptă cu capul în jos și nu se uită unde trage, astfel că loviturile câteodată își greșesc ținta, luând o traiectorie greșită. Acest defect și-l poate îndrepta, neputându-i-se cere mai mult pentru că urcă pentru prima oară treptele ringului. Totuși rămâne un element capabil. Invingător la puncte Lupu Ion.

A patra întâlnire are loc între Gh Cojocaru (J. C.) și Nic. Băloianu (L.) In prima repriză ambii boxeuri lovesc din toate pozițiile. Cojocaru se dovedește mai bun cu lovituri la bărbie. In ultima repriză loviturile abundă dn ambele părți, Cojocaru lucrând cu upercuturi, acumulând punctele necesare. Invingător la puncte Gh. Cojocaru. Totuși Băloianu rămâne un boxeur redutabil.

MATCH DE ANTRENAMENT

Beniamin Adania—Alex. Polus

Ultima întâlnire are loc între Gh. Enci (M.D.) și Tudor Pipoș (M. D.) Ambii colegi, au uitat pentru moment că fac parte din aceiași sală, luptând fiecare pentru victorie. Enciu boxează mai rapid, reușind să-i plaseze o dreaptă la bărbie care îl sdruncină pe Pipoș și cade la pământ pentru 2 secunde, gongul salvându-l dela un k.o. Repriza a II revine tot lui Enciu, care face eschive frumoase. In repriza II Pipoș pornește la atac, dar nu poate rezista căci Enciu îl fugărește prin toate colțurile ringului. Pipoș sângerează din abundență. Invingător la puncte Gh. Enciu. Acest boxeur în campionatele amatoare din Ianuarie va emite foarte mari pretenții, dovedindu-se un bun puncheur.

Joi seară

In saloanele „Select—Izbânda" se va disputa campionatul României la categoria „semi-mijlocie", între Constantin Cionoiu și Benjamin Adania

Pe program, alte 6 matchuri de amatori

Gruparea „Mielu Doculescu" organizează Joi, 21 Decembrie, orele 9 seara, în saloanele „Select" din calea Văcărești nr. 21, campionatul României la categoria semi-mijlocie între Const. Cionoiu, actualul deținător al titlului și Benjamin Adania, challenger oficial. Matchul se va disputa în 12 reprize a 3 minute și va da loc la un match viu disputat, dat fiind rivalitatea dintre ambii boxeuri și titlul pus în joc.

Programul va fi completat cu încă șase matchuri amatoare, între cele mai bune produse ale grupărilor „Mielu Doculescu", „Turda" și „Jean Constantinescu", cari vor da loc la dispute dintre cele mai palpitante, dela primul până la ultimtul sunet al gongului.

Matchul semi-vedetă se va disputa între campionul european (amator) Alexander Polus și Aurel Weintraub, talentatul boxeur al grupării „Turda", singurul care va putea emite pretenții în fața unui boxeur de talia lui Polus.

Programul se prezintă astfel:

MATCH IN 12X3 MINUTE

Const. Cionoiu—Benjamin Adania pentru campionatul României la categoria „semi-mijlocie".

MATCH DE AMATORI

Alexander Polus (M. D.)—Aurel Weintraub (Turda).

Gheorghe Florea (M. D.)—Const. Țutoianu (Turda).

Marin Dobrescu (M. D.)—Ion Chiriac (Turda).

Câlcic Gh. (Sp. St.)—Anton Ștein (M. D.).

Gh. Cojocaru (J. C.)—Aurel Mehedințeanu (T.).

Ion Bădescu (J. C.)—Jean Petrescu (J. C.).

Sala de antrenament a asociației „Sport-Box" a fost inaugurată ieri

Maestrul Umberto Lancia are conducerea tehnică

Ieri, la orele 11 a avut loc inaugurarea sălii de antrenament „Box Sport", de sub conducerea maestrului Umberto Lancia, fost campion național și, de câțiva ani încoace, descoperitor de talente cari au însemnat un pas înainte pe răbojul boxului românesc

Sala este așezată în str. Berzei 96, în centrul acela cu adâncă tradiție pugilistică, Matache Măcelaru. Așa cum se prezintă, după ce a necesitat o serie întreagă de transformări costisitoare, sala este cât se poate de bine amenajată, pentru un antrenament în condiții serioase și moderne. Instalațiile tehnice, în toată gama lor, sunt completate cu o cabină cu dușuri, pentru elevi.

La inaugurare, au fost prezente numeroase personalități din lumea ringurilor noastre, în frunte cu comitetul asociației „Sport-Box", d-nii: Traian Cornescu, director tehnic la Teatrul Național, președinte, Dumitru Munteanu, casier, și arh. Luță Costinescu, Constantin Munteanu, cpt. Popescu Stelian comandor Georgescu Constantin, Șerban Tassian, dela Opera Română și Eugen Schulz.

Dintre boxeuri au fost prezenți la această sărbătoare pentru ei: Dumitru Iordănescu, care se antrenează intens în vederea matchului pe care îl va susține în compania ploeșteanului Gh. Popescu, pentru titlul național la „pană", deși termenul a fost prelungit până la 4 Februarie, Ilie Petrescu, fostul campion al României la „grea", Gh. Marinescu, un talentat amator, despre care se va auzi multe lucruri bune și care va urca în curând treptele ringului într'o reuniune amatoare, Anton Oșca, Dantoș Vasile, care se anunță ca un „ușor" de viitor, Neledu Ion, Vereș, Dumitru, Traian Ion, etc.

După festivitate, elevii sălii au făcut o demonstrație de felul antrenamentului, lucrând la punching-ball, sacul cu nisip, gimnastică, antrenament cu umbra. Și, la sfârșit, o frumoasă exhibiție între profesionistul Iordănescu și amatorul Marinescu.

Cu conducerea selectă pe care o are și sub mâna pricepută a maestrului Lancia, desigur că sala asociației „Sport-Box" va însemna o treaptă în redresarea pugilismului nostru, lucru pe care noi îl dorim din toată inima.

Norvegia și Suedia la egalitate

OSLO 17. — Azi a avut loc acl matchul internațional de box amator dintre echipele naționale ale Norvegiei și Suediei.

Matchul s'a soldat la egalitate, rezultatul fiind 8:8.

Congresul F. I. F. A. dela Genova și-a încheiat lucrările luând o singură hotărîre

Congresul general F. I. F. A. din 1940 nu se va mai ține la Luxemburg ci în Martie în Elveția

— Serviciul nostru special —

Roma, 17. — Azi și-a încheiat lucrările congresul **F.I.F.A.**, care s'a ținut la Genova.

La acest congres, care a avut mai mult un scop consultativ: situația footbalului european față de evenimentele internaționale, nu s'a luat decât o hotărîre importantă.

PARTICIPANȚII

Au participat următoarele țări: ITALIA — reprezentată prin gen. Vaccaro și av. Mauro, GERMANIA — prin dr. Bauwens, ELVEȚIA — prin dr. Schricker, UNGARIA — prin. d. Ginzery, FRANȚA și OLANDA.

ORDINEA DE ZI

Așa cum s'a remarcat la început congresul federației internaționale n'a luat decizii definitive.

Forul suprem al footballului mondial a examinat numai situația creeată footballului european de războiul actual.

Iată ordinea de zi a discuțiilor:

1. *Regulamentul campionatelor olimpice.*

2. *Unele probleme de arbitraj*, fără a se atinge latura tehnică.

3. *Problema Cupei Mondiale.* Forul nu a luat încă o hotărîre definitivă. A examinat numai posibilitățile de organizare ale Germaniei și pe acelea ale Argentinei. Decizia finală va fi luată anul viitor.

4. *Unele modificări ale regulamentului de joc.*

Și aici însă lucrurile au fost discutate principial.

CONGRESUL DIN 1940

Singura hotărîre importantă luată la Genova a fost aceea privitoare la congresul din 1940, acela care va decide locul unde se va disputa Cupa Mondială.

După cum se știe, congresul general al F.I.F.A. fusese fixat în Iunie la Luxemburg.

In urma lucrărilor de azi, s'a modificat atât data cât și locul.

Congresul se va ține în luna Martie, în Elveția.

Rezultatul matchului de lupte, stil liber, între Germania și Ungaria

Berlin, 17. — La Muenchen a avut loc aseară matchul internațional de lupte, stil liber, între echipele naționale ale Ungariei și Germaniei:

Rezultatele technice sunt:

Categoria cocoș: Bencze (U) — Allraum (G. 3:0 p. puncte.

Categoria pană: Toth (U) — Brendel (G) în 12 min. prin tușe

Categoria ușoară: Nettesheim (G) — Farencz (U) 5:45 min. prin tușe.

Categoria semimijlocie: Schaeffer (G) — Sovari (U) 11625 min. prin tușe.

Categoria mijlocie: Kovacs (U) — Schweickort (G) 2:1, la puncte.

Categoria semigrea: Leichter (G) — Rihetzky (U) 3:0, la puncte.

Categoria grea: Bobis (U) — Hornfischer (G) 3:0, la puncte.

Astfel, Ungaria a învins cu 10:6 puncte.

Kispest este leader de toamnă al Ungariei, la egalitate de puncte cu Ujpest

Ferencvaros, învins în ultima etapă

BUDAPESTA, 17. — Turul campionatului ungar a luat sfârșit. Matchurile ultimei etape n'au modificat prea mult clasamentul.

Singurele rezultate interesante sunt înfrângerea lui Ferencvaros, care a cedat cu 1:0 lui Ujpest, deși a dominat majoritatea timpului și victoria lui Gamma asupra lui Törekves.

REZULTATELE TECHNICE

Iată rezultatele technice ale ultimei etape:

Ujpest-Ferencvaros 1:0 (1:0)
Elektromos—Taxi 3:2 (2:2)
Gamma—Törekes 2:1 (1:0)
Kispest—Bocskay 3:1 (2:1)
Szeged—Haladas 5:2 (1:1)
Hungaria—Kassa 4:1 (2:0)

CLASAMENTUL

Iată acum și clasamentul de toamnă al campionatului Ungariei:

1.	Kispest	13	9	2	2	45:19=20
2.	Ujpest	13	8	4	1	31:17=20
3.	Hungaria	13	8	3	2	37:18=19
4.	Szeged	13	8	2	3	31:20=18
5.	Ferencvaros	13	8	0	5	38:23=16
6.	Elektromos	13	6	3	4	27:28=15
7.	Törekves	13	6	2	5	24:24=14
8.	Bocskai	13	5	2	6	22:35=12
9.	Haladas	13	5	1	7	26:31=11
10.	Szolnok	13	5	0	8	18:25=10
11.	Gamma	13	4	2	7	16:26=10
12.	Taksi	13	3	1	8	23:36= 7
13.	Kassa	13	2	2	9	16:43= 6

Fulea a pierdut în mod ghinionist la Belgrad

A fost desemnat și adversarul lui Cionoiu dela 2 Ianuarie

BELGRAD, 17. — Infrângerea suferită de Fulea, ieri la Belgrad, din partea jugoslavului Juka Popcvici. nu înseamnă o pată mult prea gravă în palmaresul campionului român. Deși necunoscut în cercurile pugiliste românești, Juka Popovici este una din speranțele cele mai îndreptățite ale boxului jugoslav, așa că victoria asupra lui Fulea era așteptată de cercurile locale.

Matchul a fost extrem de spectaculos, ambii adversari dând dovadă de multă combativitate.

In cercurile locale, lovitura decisivă este socotită ca o lovitură norocoasă, desnodământul fiind departe de o justă încununare a ostilităților.

Fulea a plecat azi (n. r. ieri) la amiază spre București.

Matchul acesta a fost semivedeta unei reuniuni, al cărei cap de afiș a fost ținut de întâlnirea pentru campionatul național la grea între actualul campion Virag și challengerul său oficial Giuricin.

Victoria a revenit vechiului campion Virag, care, astfel și-a păstrat titlul.

SE CUNOAȘTE ACUM ȘI ADVERSARUL LUI CIONOIU

Se știe că la 2 Ianuarie, Cionoiu va boxa și el la Belgrad, în cadrul unei gale impozante.

Adversarul lui a fost ales în persoana lui Pavlovici, un „welter" de cea mai bună calitate.

Funcționând precis ca o mașină... Beogradsky a învins Gradjansky cu 2-0 (2-0)

în primul match din ediția a doua a finalei pentru Cupa Svetkovici

BELGRAD, 17. — In fața a 6.000 de spectatori, astăzi s'a disputat al treilea match Beogradsky — Gradjansky pentru desemnarea câștigătorului cupei „Svetkovici".

După ce în primele două partide echipele terminaseră la egalitate, astăzi victoria a revenit echipei belgrădene la scorul de 2—0 (1—0).

Jocul a fost foarte frumos, la aceasta contribuind mai ales Beogradsky, care a jucat excelent. In primele 20 de minute și-a permis chiar să facă demonstrație.

In min. 20 Beogradsky a avut o ocazie mare de goal, dar Glaser a salvat în chip miraculos.

Primul goal a fost marcat în min. 43 de Vujadinovici.

După pauză, Beogradsky este superior, stăpânește jocul, dar ratează ocazii din cele mai favorabile. Rezultatul final a fost stabilit în min. 80, când Bojovici a înscris imparabil, cu tot plonjeonul lui Glaser.

De data aceasta, Beogradsky a funcționat ca o mașină. Cel mai bun compartiment a fost înaintarea, unde Vujadinovici, Bojovici, Glișovici și Valjarevici au strălucit. Din apărare s'a impus Droghicevici, care a marcat sever pe Leșnig, singurul atacant periculos dela Gradjansky.

A arbitrat d. Minarici (Zagreb).

Pavlovici - „Roșul" va fi adversarul jugoslav cu care CIONOIU va boxa la 2 Ianuarie

Belgrad, 17. — **Reuniunea de box de Sâmbătă seara s'a bucurat de un frumos succes, ceeace a făcut ca organizatorii să pregătească cu atenție reuniunea dela 2 Ianuarie în cadrul căreia va boxa campionul român Cionoiu.**

Adversarul românului va fi Pavlovici, poreclit „Roșul".

In ce privește pe Șerbănescu, tratativele cu acesta continuă și nu există decât o singură dificultate: înțelegerea în ce privește partea financiară.

Ultimul match, ultima victorie S. K. JUGOSLAVIA a dispus de FEUER-BAGTCHE cu 2-0

în ultima partidă din Turcia

ISTANBUL, 17. — Ultimul match în Turcia al echipei S. K. Jugoslavia s'a disputat astăzi, în compania lui Feuer Bagtche, a doua echipă în clasamentul turc.

Acest ultim match, desfășurat în fața a cca. 10.000 de spectatori, s'a terminat cu o nouă victorie a iugoslavilor la scorul de 2—0 (0—0).

La prima repriză, S. K. Iugoslavia a jucat slab, dar la reluare și-a revenit atât de puternic încât jocul ei a însemnat o demonstrație reușită.

In această parte a jocului a marcat într'un minut cele două goaluri ale victoriei: în min. 21 prin Rakor și în min. 22 prin Savici.

In repriza doua, spre sfârșitul jocului, Rakor a jucat fundaș în locul lui Stokici, care a fost lovit.

Cei mai buni jucători iugoslavi: Angelkovici, Athanațkovici și Perlici.

S. K. Iugoslavia a prezentat următoarea echipă:

Jmara - Anghelkovici, Stokici - Athanațkovici, Giurici, Civici-Savici, Rakor, Ața Petrovici, Nicolici, Perlici.

G. U. F. - MILANO a învins cu 25-14 Soc. de gimnastică TRIESTINA

In cadrul campionatului italian de basket-ball, Guf. Milano, echipa care ne va vizita în Ianuarie, având ca adversar reprezentativa Bucureștiului, a reușit un rezultat excelent, dispunând de societatea de gimnastică Triestia cu 25—14.

Atențiune bucureșteni, nu-i de glumă cu italienii!

L. T. C. a învins selecționata Budapestei cu 2-0 (2-0, 0-0, 0-0)

Budapesta, 17. — Echipa pragheză de hokey L. T. C., a jucat azi un nou match în localitate cu reprezentativa orașului. Praghezii au învins din nou cu 2:0 (2:0, 0:0, 0:0).

Punctele învingătorilor au fost înscrise de Trojak și Malecek.

Editura Societății Anonime „Universul", București, Str. Brezoianu No. 23—25 — România

Taxa poştală plătită în numerar conform aprobării dir. generale p. t. t. nr. 24.464/939

2 LEI

UNIVERSUL

8 PAGINI

350-1939

Redacţia şi Administraţia: Palatul „UNIVERSUL", str. Brezoianu 23—25. Telefon: Centrala: 3.30.10; Redacţia 4.21.81. Redactor responsabil EUGEN DUMITRESCU

Proprietar: „Universul", S. A. Adm.-delegat: STELIAN POPESCU Inscris sub No. 167, Trib. Ilfov

Nr. 350. — Anul II ● BUCUREŞTI.-Miercuri 20 Decembrie 1939

ABONAMENTE: Pentru grupări sportive 1000 lei anual

1 an LEI 500
6 luni LEI 270
3 luni LEI 150

BIBLIOTECA CENTRALĂ SIBIIU

In Valea Doamnei, Munţii Făgăraş

O bombă în sezon mort

Comisia Centrală de Arbitri a F. R. F. A. a demisionat !!

Motivul: Unele acte ale biuroului federal i-au răpit libertatea de acţiune şi micşorat autoritatea morală

Hotărîrea a produs senzaţie, dat fiind că C. C. A. era unul din forurile de elită ale F. R. F. A.

Vacanţa nu se anunţă deloc liniştită la F.R.F.A. Intr'adevăr, Comisia Centrală a Arbitrilor a luat eri o hotărîre revoluţionară, cu atât mai importantă şi semnificativă cu cât C. C. A. este unul din forurile de elită ale federaţiei noastre.

Hotărîrea forului de arbitraj poate fi interpretată în moduri diverse. Ceeace rămâne însă valabil în toate interpretările, este faptul că autonomia comisiilor technice nu mai este respectată, deşi principiul acesta condusese la rezultate satisfăcătoare.

Evident, s'au întâmplat lucruri foarte puţin sportive, dar ele nu pot fi explicate decât prin mentalitatea infractorilor, nu prin deficienţele technice ale comisiilor respective.

Iată pentruce, actul C. C. A., pe care îl veţi vedea imediat, rămâne o admirabilă manifestare morală.

Şi — cine poate ştie — o lecţie mai mult sau mai puţin eficace.

C. C. A. A DEMISIONAT IERI IN BLOC

Intâmplările sunt simple. O serie logică, perfect logică, în explicaţii şi atitudini.

Iată-le în ordinea lor cronologică.

Ieri seară s'a întrunit la F.R.F.A. comisia centrală de arbitraj pentru a pune la punct măsurile necesare bunei funcţionări a şcoalelor de arbitraj, ce vor fi organizate iarna aceasta.

Au fost prezenţi d-nii Denis Xifando, E. Kroner, Tică Iliescu şi Laurenţiu Popa. A lipsit aşa dar d. locotenent colonel Limburg.

Şedinţa comisiei — spre deosebire de cele precedente — a durat mult. A fost însă la fel de calmă ca toate celelalte.

La sfârşit, însă, comunicatul a explodat ca o mină magnetică.

COMISIA A HOTARIT IN UNANIMITATE SA-ŞI INAINTEZE DEMISIA.

Rămâne de văzut numai, care va fi hotărîrea d-lui lt.-col. Limburg, deoarece d-sa nefiind prezent nu poate fi considerat demisionat.

Adresa de demisie a fost înaintată chiar ieri seară.

MOTIVELE NU SUNT MAI PUŢIN SENSAŢIONALE ŞI SEMNIFICATIVE

Motivarea hotăririi arată că actul acesta revoluţionar este urmarea unei atitudini de oameni de caracter.

Cauza principală este imixtiunea—de cele mai multe ori fără sens — a biuroului federal în lucrările comisiunii.

In cursul şedinţei de ieri — spune scrisoarea de demisie — membrii au constatat că biroul federal a luat în repetate rânduri decizii, cari erau numai de resortul C. C. A.

Mai mult, acest biurou federal a trecut peste atribuţiile comisiei de arbitri, chiar în cazuri când C. C. A. dăduse dispoziţiile necesare.

Toate aceste fapte au silit pe membrii comisiei să constate că au fost lipsiţi de libertatea de acţiune şi autoritatea necesară şi că asemenea condiţii nu mai pot garanta bunul mers al corpului de arbitri.

Şi în consecinţă, demisionează din demnitatea pe care au deţinut-o.

CE VA URMA?

Importanţa acestei demisii nu poate scăpa nimănui.

Actuala comisie era compusă din arbitri de marcă, recunoscuţi ca oameni integri şi technicieni competenţi.

Iată de ce nu este deloc exclus ca demisia aceasta să aducă după ea schimbări importante.

De mentalitate, firește.

Olympia a fost invitată la Istanbul pentru 6, 7 şi 8 Ianuarie...

...în locul lui C.A.M.T. care trebuia să joace acolo la aceste date

Bucureştenii vor răspunde azi

Tratativele duse de Olympia pentru teri matchuri la Istanbul, au avut un epilog neaştep tat.

Echipa campioană a districtului Bucureşti a fost chemată să joace în locul unei formaţii divizionare.

LA 6, 7 ŞI 8 IANUARIE IN LOCUL LUI C.A.M.T.

Olympia tratase şi încheiase un acord principial pentru trei partide la 21, 22 şi 23 Ianuarie.

Iată însă că ieri, gruparea bucureşteană a primit o adresă, prin care este invitată la Istanbul în zilele de 6, 7 şi 8 Ianuarie

La aceste date trebuia să joace în Turcia C. A. M. T. dar timişorenii nu au confirmat la timp matchurile, astfel că organizatorii au chemat pe Olympia.

Evident, oncarea care se face echipei bucureştene este mare dar meritată.

Pentrucă invitaţia aceasta nu vine decât să confirme valoarea arătată constant de această senzaţională echipă districtuală.

OLYMPIA VA RASPUNDE ASTAZI

Bucureştenii au rămas puţin surprinşi de scrisoarea de eri, pentrucă nu se aşteptau să fie invitaţi atât de curând.

Ei au studiat noua ofertă şi vor răspunde în cursul zilei de azi.

Răspunsul lor este în funcţie de posibilitatea de a prezenta echipa completă.

Intr'adevăr, nu mai puţin de trei jucători sunt militari: Cireş, Bermoser şi Fabian, Gain, Curcan şi Roşculeţ sunt func-

(Continuare în pag. 2-a)

O. T. T. a aprobat matchurile RAPIDULUI la BUDAPESTA

Inainte de a juca în capitala Ungariei, bucureştenii vor susţine un match de antrenament la Cluj sau la Miercurea Ciucului

Am anunţat la timp că Rapid va juca de Crăciun la Budapesta cu Ferencvaros şi B. K. E.

Confirmarea federaţiei maghiare sosise mai de mult, iar eri a fost îndeplinită şi ultima formalitate.

O. T. T. şi-a dat avizul favorabil şi graţie intervenţiei domnului Neagu Bcerescu, directorul technic al U.F.S.R., Rapid a obţinut şi viza de intrare în Ungaria.

UN MATCH LA CIUC SAU LA CLUJ

După toate probabilităţile, Rapid nu va pleca direct la Budapesta.

Se pare că bucureştenii vor susţine, înainte de a juca în capitala Ungariei, un match la Cluj sau la Miercurea Ciucului.

LOTUL CARE FACE DEPLASAREA

Iată şi lotul rapidist, care pleacă la Budapesta: Dron, Raţiu, Biro, Anastasiu, Telea, Botez, Brackl, Tănase, Pană şi Petrovici.

football football football football football football football

Pe ploae şi zăpadă

Piola a fost eliminat dintr'un match, pe care echipele l-au terminat în opt şi nouă oameni

Motivul: s'a bătut cu extrema dreaptă adversă

Milano a învins însfârşit tradiţia şi pe Ambrosiana

(Din lipsă de spaţiu, am fost nevoiţi a amâna pentru astăzi publicarea reportajului nostru despre campionatul Italiei, mulţumind-ne doar cu anunţarea rezultatelor technice.

Dăm acum întreaga desfăşurare a matchurilor, aşa cum au fost transmise de serviciul nostru special).

ROMA, 17. — A 12-a etapă a campionatului italian a avut o desfăşurare foarte agitată. Terenurile desfundate de ploaia şi zăpada, care au căzut eri, au făcut ca multe întâlniri, să se termine prin surprize extraordinare.

Astfel este neta victorie a lui Milano şi scorul realizat de ineficacea linie de atac a lui Juventus.

LIGURIA—LAZIO 0:0

GENOVA: Intâlnirea dintre Liguria şi Lazia — incontestabil cel mai pasionant match al etapei — s'a disputat pe ploae amestecată cu zăpadă.

Au asistat totuşi 10.000 spectatori.

A fost un match dur, atât de dur, încât nu mai puţin de cinci jucători au părăsit terenul.

Primul e mijlocaşul centru genovez Tortarolo, care şi-a fracturat piciorul.

I-a urmat imediat interul stânga Spodavechia.

Rămasă în nouă oameni, Liguria se apără formidabil.

Matchul se dispută într'o atmosferă încărcată.

Victime: Piola şi Bolano se iau la bătae şi arbitrul Scarpi îi elimină. Puţin după aceasta încă un jucător dela Lazio este dat afară, astfel că echipele termină matchul în opt şi nouă oameni.

Finalul partidei a fost strălucit: Lazio a atacat frenetic iar Liguria s'a apărat cu un eroism extraordinar.

Raport de cornere 7:2 pentru Lazio.

ROMA—GENOVA 2:0 (2:0)

ROMA: Terenul desfundat din cauza ploii, care a căzut tot timpul partidei, a făcut ca matchul să fie foarte greu pentru cele două echipe.

Roma a atacat dela început jucând foarte repede.

Primul goal al partidei a fost marcat de Panto, care a tras puternic şi portarul genovez n'a putut prinde decât după ce mingia trecuse de linia de poartă.

Genova a contraatacat puternic şi în minutul 14 Neri rateaza o ocazie mare.

Cinci minute mai târziu Gadaldi degajează lung şi mijlocaşul centru Bonomi reia direct în goal.

MILANO—AMBROSIANA 3:0 (1:0)

MILANO: Derbyul dela San Siro a avut un decor mizer: teren greu şi ploae.

Au asistat însă 20.000 de spectatori şi a arbitrat excelent Scorboni.

Insfârşit Milano a rupt tradiţia şi a câştigat odată derbyul oraşului.

Ambrosiana a atacat imediat şi chiar în minutul 3 milanezii trec printr'o situaţie grea.

Treptat însă matchul se echilibrează şi în minutul 20 Chizzo marchează imparabil.

După pauză tot Ambrosiana atacă, dar Baffi explcatează o greşeală a lui Locatelli şi măreşte avantajul.

Milano domină şi în această parte a jocului este net superior.

In minutul 30, după o serie de cornere fără rezultat, Baffi ghiceşte un shoat puternic şi marchează ultimul punct al partidei.

La acest goal Peruchetti a făcut o greşală elementară.

Ambrosiana continuă să joace tare şi contraatacă puternic. Dar nu poate face nimic. Raport de cornere: 8:1 (3:1) pentru Milano.

TRIESTINA - FIORENTINA 2:1 (1:1)

TRIEST: Singura partidă, care s'a bucurat de un timp frumos. N'a plouat, n'a nins dar a fost însă foarte frig.

A arbitrat Gallea şi au asistat 4000 de spectatori.

Scorul a fost deschis de Fiorentina. In minutul 2 Morselli exploatează o greşală a fundaşilor şi marchează.

Triestina atacă şi Trevisan egalează printr'un shoat puternic.

Localnicii continuă să atace.

După pauză Trevian trimite o bombă, pe care portarul florentin o apără greu.

Atacul Triestinei nu merge şi mijlocaşul Grezar trece atacant în locul lui Valcareggi.

Urmarea: marchează punctul victorios în minutul 33. Raport de cornere 4:3 pentru Triestina.

CELELALTE REZULTATE

LA TORINO, Juventus a sdrobit Bari cu 6:2. A marcat toată linia de atac a învingătorilor, cari au jucat excelent.

LA VENEZZIA, Bologna a terminat la egalitate cu Venezzio şi şi-a consolidat poziţia de leader. A marcat Biavati.

LA NAPOLI, localnicii au învins foarte greu pe Novara: 2:1.

LA MODENO, Torino a învins pe Modena, cu 2:1, şi a trimis-o astfel în ultimul loc al clasamentului.

Iată şi clasamentul în care conduce Balogna cu două puncte avantaj.

CLASAMENTUL

Bologna	12	7	3	3	20:10 17
Ambrosiana	12	7	1	4	23:13 15
Lazio	12	6	3	3	20:11 15
Triestina	12	6	2	4	18:15 14
Milano	12	5	3	4	21:14 13
Genova	12	5	3	4	28:24 13
Venezia	12	5	3	4	18:20 13
Torino	12	5	2	5	14:14 12
Roma	12	4	4	4	9:10 12
Juventus	12	5	2	5	18:21 12
Novara	12	5	1	6	11:13 11
Liguria	12	2	7	3	12:17 11
Bari	12	4	3	5	12:20 11
Fiorentina	12	4	1	7	18:20 9
Napoli	12	4	0	8	9:21 8
Modena	12	1	4	7	8:16 6

DIVIZIA B

Vigevano-Pro Vercelli	5-2
Siena-Padova	0-0
Udinese-Pisa	4-3
Livorno-Palermo	5-0
Sauremese-Catalna	0-0
Brescia-Anconitana	2-2
Faufulla-Lucchese	1-1
Atalanta-Verona	2-1
Molinella-Alessandria	1-0

CLASAMENTUL

Atalanta	12	7	3	2	25: 7 17
Brescia	12	8	1	3	27:10 17
Anconitana	12	5	5	2	18:12 15
Luchese	12	5	5	2	26:15 15
Udinese	12	7	1	4	28:20 15
Livorno	12	6	2	4	26:14 14
Alessandria	12	4	5	2	16:11 14
Faufulla	12	4	5	3	16:11 13
Siena	12	5	3	4	17:15 13
Verona	12	5	2	5	21:21 12
Pro Vercelli	12	4	3	5	14:19 11
Palermo	12	4	3	5	14:24 11
Padova	12	4	2	6	24:27 10
Vigevano	12	4	2	6	15:26 10
Saurennse	12	3	3	6	18:28 8
Pisa	12	2	4	6	18:28 8
Catania	12	1	5	6	9:25 7
Molinella	12	2	1	9	11:29 5

Olimpia invitată la Istanbul

Urmare din pag. I-a

ţionari şi nu se ştie dacă vor putea obţine concediile necesare.

Dacă toate lucrurile acestea— precum şi problema antrenamentelor — vor putea fi soluţionate într'un interval atât de scurt, răspunsul bucureştenilor va fi afirmativ.

Dacă nu, ei vor cere să joace la 21, 22 şi 23, date cari nu sunt atât de sigure.

Până atunci echipa va fi complet antrenată pentru că Olympia ţine să facă o figură cât mai frumoasă, întrucât reprezintă acolo footballul românesc.

GLORIA

este echipa cu existenţa cea mai sbuciumată

Gloria face parte — mulţi o ştim — din echipele cari activează de un timp destul de îndelungat, în cadrul campionatului districtual.

Deşi nu ocupă un loc prea onorabil — se găseşte la locul cinci — în seria din care face parte, totuşi, are merite destul de mari, pentru a i se putea consacra câteva rânduri în colcanele oricărui ziar de sport.

TRAGEDIA EXISTENŢEI ACESTEI GRUPARI

Puţini sunt aceia cari ştiu cu câtă greutate Gloria se menţine de ani de zile. Această grupare figurează printre puţinele, cari trăesc mai mult prin dragoste de club şi de sportul pe care-l practică şi mai puţin prin bani.

In timpurile acestea critice, când s'au văzut formaţii cu posibilităţi mult mai mari desfiinţându-se, Gloria continuă să reziste şi să înfrunte toate obstacolele ce i se aştern în cale, continuându-şi existenţa.

Această existenţă se datoreşte conducătorilor şi jucătorilor cari, alături de ei, duc din puţinul ce-l au greutăţile clubului.

Toate acestea nu le-am spus pentru a stârni compasiune, ci pentru a învedera că un club se poate ţine şi cu fonduri mici, însă să existe o dragoste de club şi o bună înţelegere între conducători şi jucători.

O COMPORTARE RELATIV BUNA

In actualul sezon, Gloria a reuşit să facă o figură cât se poate de frumoasă.

Deşi actualmente nu figurează printre primele, totuşi mai are posibilităţi să se ridice.

Echipa pe care a aruncat-o în luptă este alcătuită în majoritate din jucători formaţi în club şi juniori.

Dăm mai jos rezultatele obţinute până în prezent:

Gloria — Avântul Sportiv	5-3
„ — Universul	3-2
„ — Monitorul Oficial	0-0
„ — Vergu	3-2
„ — Leonida	2-6
„ — Arsenal	3-4
„ — Olympia	2-1
„ — Colţea	3-1
„ — Vif. Dacia	1-7

Din lumea cluburilor mici...

■ *Comisia* districtuală va ţine astăseară la orele 19 şedinţa săptămânală.

■ *Laromet* va prezenta la primăvară echipa întărită cu două achiziţii. Un atacant şi un portar.

■ *Cameniţă*, excelentul atacant al S. T. B., a părăsit spitalul după două luni de suferinţă.

De ştiut că atacantul S. T. B.-ist a suferit o gravă fractură a piciorului drept, în matchul cu Garajele Mihăescu.

■ *A. G. E. R.* pune în vedere jucătorilor să aducă până la 25 Decembrie a. c. la „Operă" la portar, în vederea facerei noilor licenţe, extractul de naştere şi o fotografie.

■ *Industria Iutei* este pe punctul de a fuziona cu o grupare nou înfiinţată.

■ *Contestaţia* grupărei Standard la matchul cu Fichet se va judeca în şedinţa de astăseară a comisiei districtuale.

■ *Tot* în şedinţa comisiei districtuale de astăseară se va judeca şi contestaţia grupărei A. S. Capitala împotriva grupărei Cotroceni.

■ *Toate* grupările districtuale au subscris pentru fondul înzestrării armatei.

SPECTACOLE

Teatre

OPERA: Tosca
NAŢIONAL: Scrisoarea pierdută
STUDIO: Festivalul Inst. Francez
REGINA MARIA: Părinţii teribili
SARINDAR: Figurantul
MUNCA ŞI VOE BUNA: Nuntă pe datorie
COMOEDIA: Marionete
TEATRUL VESEL LA SAVOY: Broadway Tănase
ALHAMBRA: Pe frontul Alhambra numai noutăţi
LIGA CULTURALA: Fiecare cum vede
ALHAMBRA BABY (Pas. Comoedia): Alhambra Baby
TEATRUL RELIGIOS (Academiei 20): Maica Taisia

Cinematografe

ARO: Paradisul pierdut, jurnal Fox şi O. C. R.
CARLTON: Trebue să mă iubeşti şi jurnal O.N.C. şi Fox.
SCALA: Nu sunt criminal şi jurnal Paramount.
TRIANON: Iarmarocul şi Jurnal nou Paramount.
SELECT: O aventură disperată şi Scandal în lumea bună.
PALAS BULEVARD: Cântecul dimineţii şi Macul roşu.
FEMINA: O noapte de pomină.
REGAL: „Oraşul Blestemaţilor" şi Jurnal Paramount.
CAPITOL: Se aprind făcliile (film românesc) şi jurnal Metro.
A. R. P. A.: Gibraltar şi Crai de ghindă.
FORUM: Panică în hotel şi Aur şi femei.
ELISEE: Halka, jurnal românesc şi jurnal nou Paramount.
ROXY: Tarzan în exil, Jurnal Metro şi jurnal românesc.
OMNIA: Panică în hotel şi Aur şi femei.
RIALTO: Totul pentru tine şi Trustul veseliei.
AIDA: Sally Irene şi Mary şi Panică în univers.
AMERICAN: Hoţ de femei şi Adio d-le Chips.
BIZANTIN: Alasca, Demonul alb şi Cine a ucis pe Gail Preston ?
BARCELONA: Răzbunare mexicană şi 100 de băeţi şi o fată.
CARMEN: Robin Hood şi Prizonierul din Africa.
COTROCENI: Café Metropol şi jurnal.
DIANA: Fra Diavolo şi Sfidătorii aerului.
DACIA: Nevasta brutarului şi Mister Zero.
DICHIU: Cum se cuceresc bărbaţii şi Josette.
EDISON: Bestia umană, Trader Horn şi Trupa Georgescu-Iaşi.
FRANKLIN: Ulita durerii şi Lucreţia Borgia.
FLORIDA: O femee fără importanţă şi Pensiunea Mimoza.
GRIVIŢEI: Jertfa supremă şi Honolulu.
GRAND: Suez şi Bulu (Tigrul alb).
GLORIA: Ordin de chemare şi Ea şi El.
ILEANA: Sally, Irene şi Mary şi Spaima indienilor.
IZBANDA: Poveste tristă şi Sergentul Berry.
LIZEANU: Nopţi albe în Petersburg şi Prater.
LUCIFER: Atac în Mediterana şi A noastră e noaptea.
LIA: Aloma şi Secretul unei femei frumoase.
MARCONI: Viaţă furată, Răzbunarea mexicană, jurnal Paramount şi trupă de reviste.
MODEL: Suez şi Evadatul din Insula Dracului.
MARNA: El şi ea, Cuibul fericirei şi Trupa Titi Mihăilescu.
MILANO: Ordin de chemare, Părinţii şi copii.
MIORITA: Magda şi Azilul de noapte.
NISSA: Amanda şi Jokeul roşu.
NERO: Oameni de mâine şi Veina Petrograd.
NONI: Femeea diabolică şi Misterul unei crime.
ODEON: La Madelon şi Bosfor.
PARIS: In vâltoarea valsului şi mari.
PACHE: Câinele din Baskerville şi In vâltoarea valsului.
PARIS: In vâltoarea valsului şi Spaima vestului sălbatic.
PAX: Indrăzneţul şi Cântecul iubirii.
RAHOVA: Ţiganii şi Adio domnule Chips.
SPLENDID: Ordin de chemare şi Ea şi El.
TRIUMF: Groază în Shanghai şi Brigada morţii.
TOMIS: Pentru patrie şi Trei fetiţe dulci.
UNIREA: Minciuna Ninei Petrovna şi Spaima vestului sălbatec.
UNIC: Aloma şi Secretul unei actriţe.
VOLGA: In zori de zi şi Alarmă în noapte
VOLTA-BUZEŞTI: Relache.
VENUS: O familie trăznită, Tămăduitorul şi jurnal.
VERGU: Tarantela şi Băeţi în uniformă.

Football Football Football Football Football Football Football Football

11 - 2 - 3 - 6 - 10 : 14 = 7!...

11. VICTORIA a marcat şi a primit cele mai puţine goaluri

Inexplicabila comportare a „mănăşturenilor". — Totuşi, o explicaţie: linia de atac a fost modificată de cele mai multe ori: 19. — Apărarea a rămas aceeaşi din trecut

E CEVA PUTRED LA VICTORIA

Cea mai mare surpriză, poate şi mai mare decât aceia furnizată de Sp. Studenţesc. a făcut-o Victoria.

Intr'adevăr, oricari ar fi fost împrejurările, echipa „mânăşturenilor" ne-a obicinuit în trecut cu o comportare din cele mai frumoase, indiferent dacă se deplasa sau juca acasă, graţie cărei comportări în Capitală şi-a asigurat mai multe simpatii decât o grupare bucureşteană.

In actualul campionat, însă, în tur, clujenii s'au prezentat sub aşteptări, înregistrând — pe drept sau pe nedrept — eşec după eşec şi transformându-i din echipă fruntaşe în candidat cu multe şanse la retrogradare. Singura performanţă de talia adevăratei Victoria: succesul repurtat asupra Venusului.

Că „este ceva putred în Danemarca" nu mai încape îndoială, altfel nu s'ar explica inexplicabila comportare. Dar ce anume este: în conducere sau între jucători, nu se poate şti. In orice caz credem că o refacere se impune pentrucă la primăvară campania va fi grea şi trebue scăpat de locul penultim din clasament.

BILANŢ LA SFARŞIT DE SEZON

Că Victoria s'a prezentat slab, nu mai încape nici o îndoială. O spun şi rezultatele obţinute:

VICTORIA	— UNIREA TR.	0—0
	— CARPAŢI	0—2
	— VENUS	2—1
	— CAMT	0—1
	— RAPID	0—2
	— JUVENTUS	0—0
	— RIPENSIA	1—2
	— GLORIA CFR	4—0
	— SP. STUD	0—2
	— U. D. R.	2—2
	— AMEFA	1—2

Deci: două victorii, trei matchuri nule, şase înfrângeri, 10 goaluri date, 14 primite şi 7 puncte. Deficit: 15 puncte.

CONTRASTE

Remarcaţi două lucruri:

1. Victoria a marcat cele mai puţine goaluri; nici unul măcar de match. Ceeace arată că linia de înaintare şi-a pierdut mult din eficacitate.

2. A primit însă şi foarte puţine: 14. Deci, apărarea a rămas aceiaşi din trecut.

19 MODIFICARI IN ATAC

Comportarea liniei de atac s'ar putea explica şi prin faptul că aproape niciodată n'a jucat în aceiaşi formaţie. Mereu a fost modificată; de 19 ori.

FELECAN IACOB

Restul compartimentelor au fost modificate de 7 ori.

In total, Victoria a utilizat 21 de jucători (cei mai mulţi din Divizia A) şi a prezentat 9 formaţii.

Iată lotul de jucători:

Sepci, Bosneac, Cociuban I, Felecan I, Pal, Nistor, Martin, Pop IV, Szantay, Cociuban II, Felecan II, Cornea, Mureşan, Marian, Moldovan, Bocor, Conţiu, Gaspar, Chendrean, Hegedus, Poruţiu.

Jolly-jockeri: Pop IV, Szantay, Moldovan, Cornea.

CLASAMENTE

Cu acest loc, Victoria a obţinut următoarele locuri în clasament:

ETAPA	I	: locul	6
„	II	: „	11
„	III	: „	8
„	IV	: „	8
„	V	: „	9
„	VI	: „	10
„	VII	: „	12
„	VIII	: „	10
„	IX	: „	11
„	X	: „	10
„	XI	: „	11

GOAL-GETTERII

Puţinele goaluri au fost marcate de:

4 goaluri Cociuban II
2 goaluri: Moldovan
1 goal: Szantai, Pop IV, Martin şi... Kiss (Gloria CFR.

SPERANŢE PENTRU RETUR

In ce priveşte programul din primăvară Victoria va avea numai 5 deplasări; de şase ori va juca acasă. Deci poate spera.

Programul returului:

25 Februarie: cu Unirea Tr., la Cluj.
3 Martie: cu Carpaţi, la Cluj.
10 Martie: cu Venus, la Bucureşti.
24 Martie: cu CAMT, la Timişoara.
7 Aprilie: cu Rapid, la Cluj.
21 Aprilie: cu Juventus, la Bucureşti.
5 Mai: cu Ripensia, la Cluj.
12 Mai: cu Gloria CFR, la Galaţi.
26 Mai: cu Sp. Studenţesc, la Cluj.
2 Iunie: cu UDR, la Reşiţa
6 Iunie: cu AMEFA, la Cluj.

—g.—

Arena „Ciocanul" închisă de comisia de higienă a municipiului!

Conducerea asociaţiei Macaby făcuse la consiliul de higienă al municipiului, o cerere pentru a i se autoriza funcţionarea terenului de football din Calea Dudeşti (arena „Ciocanul").

Cererea a fost luată în discuţie şi consiliul de higienă a decis s'o respingă.

Cum eri a expirat termenul de trei zile dela comunicarea hotărîrii, terenul a fost închis.

Ripensia joacă azi la Borowo cu Bata

care are o victorie recentă asupra lui H. A. S. K.

In continuarea turneului prin Jugoslavia, Ripensia joacă azi, la Borowo, cu Bata.

Cu toate că în matchul de la Novisad Ripensia a făcut o partidă admirabilă, nu poate fi considerată ca favorita indiscutabilă a matchului.

Şi aceasta pentrucă Bata are o victorie recentă asupra lui H. A. S. K., care a dispus de Rapid cu 2—0.

Mai mult decât calculul hârtiei are importanţă în matchul acesta valoarea echipei jugoslave, care reprezintă totuşi o forţă însemnată în footballul jugoslav.

Credem că Ripensia va face în orice caz o figură frumoasă.

Kértész (U. D. R.)

nu mai poate rămâne în ţară decât douăsprezece zile

La cererea grupării UDR. de a interveni pe lângă forurile în drept pentru a prelungi termenul de şedere în ţară a antrenorului Kértész, F.R.F.A. a comunicat reşiţanilor că nu va face această intervenţie deoarece Kértész nu s'a conformat şi încadrat în Asociaţia antrenorilor.

Un amănunt interesant:

Termenul de şedere în ţară expiră la 31 Decembrie...

Pe drumuri cunoscute...

C. A. M. T. pleacă Joi în turneul său oriental şi... obicinuit

După cum am anunţat, CAMT. va pleca la 21 Decembrie într'un lung turneu în Grecia, Cipru, Palestina, Egipt şi Turcia.

Expediţia timişoreană va sosi în Capitală Joi dimineaţă, dar nu va sta decât până la prânz când va pleca la Constanţa. De aici, Joi noapte, caravana va porni pe ruta Istanbul-Pireu-Athena.

In acest turneu va pleca următorul lot:

Eichler, Chiroiu, Golgoţi, Iliaş, Hoffmann, Janossy, Bindea, Korony, Reuter, Szeles, Bücher, Cioban, Possak, Cota, Perszen, Kohl, Szöcs, Steigüber şi conducătorii dr. N. Ciolac şi Latter.

In primul match, dela 24 Decembrie, CAMT. va întâlni pe Olympiakos din Pireu; la 25 Decembrie pe A. E. K. şi la 26 Decembrie pe Panathinaikos.

Toate partidele vor avea loc la Athena.

F. I. G. C. n'a uitat încă...

ITALIENII vor să-şi refacă prestigiul după înfrângerile dela BERLIN şi ZUERICH

In recenta sa şedinţă, federaţia italiană a luat act cu satisfacţie de promisiunea pe care d-nii g-ral Vaccaro şi selecţioneurul unic Pozzo au făcut-o, că va aduce footballul italian la faima care i-a fost ştirbită în ultimele întâlniri.

Preşedintele federaţiei a mai anunţat că are aproape perfectate două matchuri cu Portugalia, primul în Italia şi al doilea — revanşe — la Lisabona.

Selecţioneurul unic, d. Pozzo, se îngrijeşte mai mult decât lasă să se vadă, de viitoarea comportare a azzurilor.

Astfel, pentru revanşa cu Elveţia, care este tocmai la 3 Martie, la Torino, a şi început să facă pregătirile.

In acest scop, a şi alcătuit un lot de 44 jucători, carî se vor antrena toată iarna, sub directa lui supraveghere.

C. C. N. ţine azi şedinţă

Astă seară, comisia campionatului naţional va ţine şedinţă sub preşedinţia d-lui dr. Emil Haţeganu, care s'a înapoiat eri în Capitală.

ARTA şi SPORT

Nu-i goalkeep-erul, într'adevăr, un subiect demn de pensulul oricărui artist?

UNIVERSUL Sportiv

BASKET-VOLLEY-BALL

Noui introduşi în lotul selecţionatilor, suspendări... şi alte decizii ale comitetului F. R. B. V.

● Aseară, biuroul federal a ţinut o importantă şedinţă, în care, printre alte multe chestiuni, s'a citit şi memoriul înaintat de grupările: Sp. Studenţesc, V.S.C., Bonaparte şi Radu Vodă.

Decizia nu a fost dată, amânându-se pentru şedinţa viitoare.

● Luându-se în discuţie, prezenţa la antrenament a jucătorilor selecţionaţi, s'a hotărît ca cei ce au lipsit la şedinţa de Marţi, să fie suspendaţi pe 8 zile, iar cei ce au lipsit Vineri, pe 16 zile.

Aceste suspendări încep dela 7 Ianuarie 1940. Se atrage totodată, atenţia că cei ce vor lipsi la antrenamentul de astăzi, vor fi suspendaţi pe un an de zile.

● Lotul jucătoarelor selecţionate se complectează cu următoarele: Rodica Niculescu (Vergu), Marga Marinescu (Vergu) şi Simone Petrovan (C.), iar cel al jucătorilor cu: O. Belitoreanu (S. S.), M. Pall (Juventus) şi Puiu Popescu (V.S.C.)

● Antrenamentele de astăzi se vor ţine la orele fixate, adică 19,30—21 fete şi 21—23 băeţii. Pentru Vineri ele vor fi însă modificate.

RUGBY

Viforul Dacia amendat cu 500 lei şi suspendat până la achitarea sumei

Victoria şi R. C. 13 vor juca la onoare

In şedinţa de aseară comisia de judecată a boxului regional a judecat incidentele provocate de publicul spectator pe Velodrom, când a fost lovit arbitrul de linie Ştefănescu cu ocazia matchului dintre Viforul Dacia şi Sportul Studenţesc.

Decizia: Se amendează clubul Viforul Dacia cu 500 lei pentru lipsă de pază a terenului şi se suspendă clubul până la achitare.

Credem că decizia cu suspendarea e pripită.

— Se ia în discuţie situaţia cluburilor Victoria şi R. C. 13 şi se decide ca ambele cluburi să activeze în viitor la categoria onoare.

Pe marginea clasamentului de toamnă

Tennis Club Român

Al patrulea clasat T. C. R., după ce la începutul sezonului a câştigat cupa sectorului I. Galben, a avut o mică eclipsă de formă în care a fost învins de Venus în campionat şi Sportul Studenţesc în cadrul cupei general Gabriel Marinescu. Şi-a revenit către sfârşitul campionatului, cucerind victorii uşoare.

Din cauza lipsei de terenuri nu a jucat decât trei matchuri în care a totalizat 7 puncte, clasându-se în locul 4.

T. C. R. făcând parte din vechea gardă rugby-stică, este echipa care pe lângă jucătorii de valoare ce-i are joacă întotdeauna cu tactică.

Pionerul rugby-ului românesc practică cel mai complet joc dintre echipele noastre: Joc pe trei sferturi, pe înaintare, la tuşe, în fine în apărare, prin tehnica-i avansată face un zid greu de trecut.

T. C. R. clubul care acum un an a deţinut două mari titluri: acela de campion naţional şi de câştigător al cupei general Gabriel Marinescu, după felul cum şi-a reorganizat cadrele, şi cu dragostea ce o au jucătorii pentru club, în primăvară va fi greu de învins şi cu şanse mari la mărirea titlului suprem.

REZULTATELE OBŢINUTE

T. C. R.: Venus 4—7 (0—4).
T. C. R.: R.C.B. 11-0 (5-0).
T. C. R.: Victoria32-3 (17-3)

CLASAMENT

4). 3—2—0—1; 47:10=7 pt.

Jucătorii cari au format echipele:

Hartley, Tuky Dragu, N. Crissoveloni, Nellu Popa, Popovici, T. Moldoveanu, Şerban Ghica, Hills, Papană, Pană E., Mărculescu E., Irimia, Cezianu, Munteanu, Ţăranu, Mateescu, Burlescu, Fănică Bârsan, Oreviceanu, Marinescu, Solomon, Tulea, Zisu.

D. Grigore Caracostea, preşedintele clubului şi d. av. Raul Vizante, conducătorul tehnic şi îndrumătorul în bine al echipei, merită toate laudele.

Florin Brătan

Ping-Pong

După concursul de Duminică

Alfred Schuller, revelaţia concursului
Nicu Naumescu vedeta cea mai în formă

Revenim azi asupra concursului de Duminică organizat de gruparea „Macaby", care este ultimul antrenament înaintea campionatelor internaţionale din 1940. Deşi ne despart doar 3 săptămâni, jucătorii noştri nu sunt încă antrenaţi suficient, excepţie făcând doar campionatul naţional Nicu Naumescu.

NAUMESCU a dispus succesiv de periculoşii săi adversari, matchul său cu Vladone constituind „cloul" reuniunii. Deşi în carantină, Naumescu s'a antrenat suficient; în orice caz mai mult decât adversarii săi.

Clujeanul VICTOR VLADONE, stabilit în Capitală de curând, căci satisface serviciul militar, s'a prezentat la concurs neantrenat. Totuşi „Vicky" a realizat rezultate foarte frumoase, pierzând matchul cu Naumescu în trei seturi. Sperăm că până la internaţionale Vladone să se prezinte în aceiaş formă care i-a adus succesele de odinioară.

Insă „omul zilei" a fost energistul WIEDER, care prezentându-se într'o formă de zile mari, a realizat performanţe foarte frumoase. Este o autentică speranţă şi dacă va continua aceleaş antrenament serios, va deveni un adversar de temut pentru cei mai buni jucători.

HAGIVASILIU a decepţionat pe admiratorii săi, cari vroiau să-l vadă într'un loc superior, mai cu seamă că Hagivasiliu nu vrea să scape ocazia de a dovedi că locul său în echipa naţională este perfect justificat.

In locurile următoare s'au clasat arădeanul Iacobici, Teslaru, Jack Herscovici.

In categoria deschisă gazetarilor sportivi, s'a remarcat ardoarea depusă de veteranul MIRCEA POENARU-BORDEA. Ambiţia şi suflul său l-au ajutat să scape cu faţă curată din toate întâlnirile. Nu şi-a desminiţt titlul de campion naţional, câştigat cu greu la Braşov.

In locurile următoare s'au clasat Teslaru Banu, un jucător foarte talentat, care dacă dispunea în semifinală de Poenaru, devenea campionul categoriei; Virgil Ludu, acest excepţional atlet, care a vădit şi în ping-pong calităţi temeinice; Eugen Verzea, Munteanu, etc. Câştigătorul cupei „Gaston" a fost desemnat în persoana jucătorului ALFRED SCHULLER, care a fost revelaţia concursului. El a dispus greu în finală de campioana naţională Angelica Adelstein, dela care primea un avantaj de 8 puncte.

Pentru un jucător ca el, păstrarea handicapului iniţial a fost o jucărie. D-ra Angelica Adelstein a pierdut prilejul de a câştiga definitiv cupa, dar n'a putut rezista iureşului disperat a lui Schuller. In rest s'au clasat Jack Herscovici şi Finkelstein.

SCHULLER

La cat. inferioare, s'au remarcat Negreanu, Schuller, Kinkelstein şi Chefner.

— v. băd. —

HOCKEY PE GHIAŢĂ

Chestiunea patinoarului Oteteleşanu în discuţia federaţiei de specialitate

Federaţia Română de hockey pe ghiaţă, convoacă pentru astă-seară, la ora 7 jumătate, membrii comitetului federal, la sediul său din str. Caragiale nr. 13, la ordinea de zi fiind chestiuni foarte importante în legătură cu activitatea noului sezon.

*

Suntem informaţi că în această şedinţă se va discuta şi, probabil, soluţiona chestiunea patinoarului Oteteleşeanu, de care depinde, în bună parte, soarta hockeyului bucureştean.

Federaţia Română de Ski a întocmit calendarul pe sezonul 1940

Primul concurs, Duminică 25 Decembrie la Piatra Mare! Vineri 22 Decembrie, se va închide într'un cadru solemn, la Predeal, cursul instructorilor de ski

Federaţia Română de Ski a pus la punct calendarul concursurilor pe sezonul 1939—1940. Primul mare concurs va fi Duminică la Piatra Mare în regia Clubului Turistic Braşov. Manifestaţiunea se anunţă sub frumoase auspicii, întrunind la start o bună parte din colaboratorii de frunte din ţară.

In afară de manifestaţiunile prevăzute în calendarul pe care-l publicăm mai jos, se vor mai organiza şi alte manifestaţiuni, pe care cluburile le vor anunţa la timp.

INTR'UN CADRU SOLEMN SE VA INCHIDE VINERI CURSUL DE SKI AL INSTRUCTORILOR

Cursul de ski pentru instructori organizat de F. R. S. se va închide Vineri 22 Decembrie la Predeal într'un cadru solemn în sala restaurantului din Parc. Cu această ocazie se vor împărţi celor care vor absolvi cursul: Diploma de instructor, insigna şi banderola care-i vor da dreptul să profeseze ca instructor oficial de ski.

AFIŞUL ŞCOLILOR NAŢIONALE DE SKI

Federaţia Română de Ski a tipărit două mii de afişe pentru şcolile naţionale de ski. Cu concursul Ministerului Propagandei aceste afişe se vor răspândi în întreaga ţară şi vor constitui un excelent element de propagandă pentru popularizarea skiului.

PROGRAMUL PE SEZONUL 1939—1940

25.12.1939, Piatra Mare, Naţional, Coborâre, Cl. Turistic, Braşov.
26.12.1939, Bolnoc, Naţional, Coborâre şi Slalom, Cl. Turistic, Braşov.
7/14.1.940, Poiana Braşov, Intern, Coborâre şi Slalom, Fond, Sărituri, Cl. Encian.
21/22.1.940, Prejba, Intern, Slalom Fond, Ski Club, Sibiu.
21.1.940, Postăvaru, Regional, Coborâre, I.A.R.
20/21.1.940, V. Dornei, Intern, Coborâre, Slalom, Fond, Stafetă, A. Sp. Dorna.
27/28.1.940, Predeal, Campionat regional, Fond, Sărituri, Stafetă (A. P.), Amicii Predealului cu concursul Sp. Cl. Predeal.
3/4.2.940, Sinaia, Campionat regional, Coborâre, Slalom, Regiunea Bucegi, prin Cl. respective.
28.1.940, Bolnoc, Regional, Sărituri Cl. Turistic, Braşov.
27.1—4.2.940, Campionatele regionale, prin îngrijirea conducătorilor Regiunei şi în înţelegere cu Cluburile respective.
8/10.2.940, Poiana, Braşov, Campionatul naţional, Fond Stafetă, I. A. R.
11.2.940, Bolnoc, Campionatul naţional, Sărituri comb., Sărituri, Cl. Turistic, Braşov.
17/18.2.940, Sinaia, Campionat naţional, Coborâre, Slalom, Ski, Cl. Bucureşti Ski Club Prahova, Ski Club Peleş.
25.2.940, Diham, Naţional, Slalom uriaş, D.S.C.B.
25.2.940, V. Dorna, Interregional, Coborâre, Cl. Sp. Dorna.
3.3.940, Postăvaru, Naţional, Slalom uriaş, Cl. Encian.
10.3.940, Vârful cu Dor, Regional, Slalom, Coborâre, T. C. R., Cupa Iconomu.
24/25.3.940, Bâlea, Naţional, Coborâre Slalom, Ski, Cl. Sibiu.
De Paşti 1-a zi, Valea Obârşiei, Naţional, kilometru lansat, Ski, Cl. Bucureşti.
De Paşti, a 2-a zi, Valea Cerbului, Coborâre, Ski, Cl. Bucureşti.
Bucegi, Naţional, Slalom, Ski, Cl. Bucureşti.

NOTA: Cluburile, ale căror cereri nu au putut fi satisfăcute din cauza Campionatelor Regionale şi Naţionale, vor cere alte date, care vor trebui anunţate.

*

In enumerarea de mai sus, în primul rând se găseşte data concursului, urmată de localitate unde se dispută, caracterul concursului, probele din care se compune concursul şi societatea care organizează.

ATLETISM

ANUL ATLETIC

Lungime şi înălţime

Cu probele publicate în numărul nostru de eri, am terminat seria curselor de pistă.

Azi ne propunem să înfăţişem un tablou comparativ la săritura în lungime şi înălţime pe ultimii patru ani.

Incepem cu lungimea. Dela început trebue remarcat văditul progres făcut de săritorii noştri, dintre cari se distanţează clujeanul Pompiliu Stoichiţescu ce se poate mândri cu titlul că e singurul săritor al anului acestuia şi de doi ani încoace, care a reuşit să treacă peste 7 m.

Din restul anului 1939 se impune n genere elementul impune în genere elementul Moina, Coracu şi Ionescu Ştefan, urmaţi fiind de cei din cadrele mai vechi.

Putem spune, privind lista performanţelor, că săriturei în lungime i se deschid noui orizonturi şi că recordul lui Crum e pus în situaţia ca anul viitor să dispară, misiunea având-o Stoichiţescu.

Cea de a doua probă, săritura în înălţime, se bucură, ca şi prima, de un progres, aci cuvântul revenind viforistului Geza Yost, proaspăt trecut în categoria seniorilor. E singurul săritor român ce a reuşit să treacă 1 m. 80, isprava pe care n'o întâlnim între performanţele ultimilor trei ani.

Un cuvânt nu mai puţin greu, a avut acelaş Stoichiţescu dela lungime.

Anul 1939 a fost „anul de aur" al clujeanului.

Tineretul nici el nu a fost mai prejos. Patru locuri următoare, cu performanţe de 1 m. 75 şi sub, sunt apanajul lor.

Lucru cert, elemente tinere fiind, lasă să se întrevadă „înălţimei" un viitor glorios, viitor ce nu-i departe de noi.

Dar să lăsăm cifrele să vorbească. Dăm mai jos rezultatele technice pe ultimii patru ani, din cari singuri veţi putea trage aceiaşi concluzie:

Lungime

1939	1938	1937	1936
Stoichiţescu 7 m. 14	Ionescu Crum 6 m. 99	Stoichiţescu 6 m. 93	Ionescu Crum 7 m. 07
Yost 6 m. 84	Stoichiţescu 6 m. 81	Ciaclani 6 m. 78	Popovici 7 m. 03
Moina 6 m. 84	Lupan 6 m. 79	Lupan 6 m. 69	Lupan 6 m. 88
Coracu 6 m. 79	Ionescu Şt. 6 m. 78	Popovici 6 m. 67	Ciaclani 6 m. 78
Ionescu 6 m. 77	Kreisel 6 m. 70	Kreisel 6 m. 67	Kreisel 6 m. 72
Kreisel 6 m. 76	Ciaclani 6 m. 51	Ionescu Crum 6 m. 67	Frantz 6 m. 67
Ciaclani 6 m. 70	Calistrat 6 m. 50	Calistrat 6 m. 65	Crăciun 6 m. 37
Frantz 6 m. 66	Sielbermann 6 m. 49	Alexandrescu 6 m. 49	Calistrat 6 m. 37
Calistrat 6 m. 64	Frantz 6 m. 48	Szolossi 6 m. 30	Maesciuc 6 m. 35
Alexandrescu 6 m. 54	Ludu 6 m. 44		Sielbermann 6 m. 33

Inălţime

1939	1938	1937	1936
Yost 1 m. 81	Stoichiţescu 1 m. 75	Spaniol 1 m. 78	Bako 1 m. 77
Stoichiţescu 1 m. 80	Ludu 1 m. 75	Stoichiţescu 1 m. 75	Frantz 1 m. 75
Grand Pièrre 1 m. 76	Spaniol 1 m. 74	Herold 1 m. 74	Stoichiţescu 1 m. 73
Martac 1 m. 75	Alexandrescu 1 m. 73	Mathias 1 m. 74	Negru 1 m. 72
Ludu 1 m. 75	Yost 1 m. 73	Alexandrescu 1 m. 72	Talscki 1 m. 71
Trufăşilă 1 m. 75	Ciaclani 1 m. 73	Frantz 1 m. 72	Spaniol 1 m. 71
Czukor 1 m. 74	Talscki 1 m. 73	Ciaclani 1 m. 71	Bran 1 m. 70
Alexandrescu 1 m. 73	Trufăşilă 1 m. 72	Paveliu 1 m. 70	Herold 1 m. 70
Daved 1 m. 70	Herold 1 m. 70	Bran 1 m. 70	Jekel 1 m. 68
Jekel 1 m. 70	Hasfalvi 1 m. 70	Şiantiu 1 m. 70	Alexandrescu 1 m. 68
Lucase 1 m. 70	Liszkai 1 m. 70	Talccki 1 m. 70	Ciaclani 1 m. 68
Spaniol 1 m. 70	Meszaros 1 m. 70	Negru 1 m. 70	
Kreisel 1 m. 70	Şiantiu 1 m. 70		
Ciaclani 1 m. 70			

ŞTIRI

● Atletele clubului Venus sunt invitate a participa astăzi, între orele 3 p. m. la prima şedinţă a antrenamentelor de iarnă.

Sunt convocate la sala A.C.T. din strada Luterană atletele: Geta Richter, Moaţa Chisan, Rodica Riegler, Solange de La Tour, Grigorescu Magda, Venus Ungureanu, Dida Plăviţescu, Ortansa, Nicki Caralulis.

● Clubul Victoria de sub conducerea d-lui Ioan C. Petrescu, convoacă pentru azi 19.XII.939, orele 19.30, în localul Ligei de atletism „Muntenia", din str. Caragiale 13, pe toţi membrii săi: fondatori, activi şi jucători.

La ordinea de zi fiind chestiuni extrem de importante, nu se admite nici un fel de absenţă.

Se convoacă în mod special secţia femenină.

Domnii membri cari au luat invitaţii pentru a le plasa sunt insistent rugaţi a fi prezenţi la ora mai sus notată cu sumele rezultate până în prezent din vânzare.

D. Radu Simionescu este rugat a fi prezent la ora fixată, cu chitanţierul secţiei de atletism şi cu întreaga sumă încasată, pentru a o vărsa d-lui preşedinte.

Automobilism

Regulamentul alergării pe 500 mile la Indianopolis a fost alcătuit

Premii de 10.000.000 lei

Organizatorii marei curse internaţionale ce se aleargă anual pe distanţa de 500 mile, pe faimosul autodrom dela Indianopolis au redactat şi au făcut să apară regulamentul viitoarei ediţii a competiţiunei.

Intrecerea se va disputa ca de obiceiu, în ziua de 30 Mai şi cum autodromului dela Indianopolis i s'au adus reale îmbunătăţiri, se crede, de pe acum, într'o reuşită deplină.

Competiţiunea din 1940 va fi dotată cu premii în valoare de 10.000.000 lei, dintre cari patru milioane vor reveni învingătorului. Alte nouă premii vor răsplăti pe protagoniştii întrecerii, celui de al zecilea clasat rezervându-i-se un premiu de aproximativ trei sute mii lei.

Inscrierile pentru alergarea pe 500 mille se închid în ziua de 30 Mai. Se prevede o mare afluenţă de concurenţi şi cei mai de seamă alergători americani au şi început preparativele în vederea acestei importante întreceri.

O cursă de automobile: 5 morţi şi mai mulţi răniţi

SANTIAGO DE CHILI, 18. — In timpul cursei de automobile „Circuitul Copec" maşina condusă de automobilistul Jose Prieto s'a răsturnat şi a intrat în public.

Sunt 5 morţi şi mai mulţi răniţi.

Campionatul american al micilor cilindrate

Campionatul american al micilor cilindrate s'a terminat cu victoria lui J. M. Bower care în întrecerile disputate a totalizat 3.917 puncte 50.

După el s'au clasat în ordine:
2. Schindler, 3.708 puncte;
3. Ritter, 3.251 puncte 50;
4. Holmes, 2.907 puncte 50;
5. Golon, 2.747 puncte.

In clasament mai figurează încă 160 alergători.

CICLISM

Alte indiscreţii...

Cum îşi vor petrece Sărbătorile oficialii şi suporterii

Am scris într'un număr trecut despre ceeace vor face alergătorii mai de seamă, în timpul Sărbătorilor.

Continuăm astăzi seria indiscreţiilor...

*

Şeful cicliştilor, d. V. Canarache, se va duce la Predeal, la vila d-sale şi acolo, privind imensitatea albă, pe care lunecă vijelios, năluci chircite: skiorii, îşi va pune hamletica întrebare: „a fi sau a nu fi", adaptată la împrejurări: Mă va lăsa zeul Marte să organizeze „Turul României" 1940, sau nu mă va lăsa...?

N. R. — *Pentru asta însă,— şi în cazul când Marte se va îndupleca — mai trebuie să.... se lase iş anumite foruri cu serioase încurajări.*

*

D. Cornel Marinescu va sta la gura sobei amintindu-şi de vremurile când era ciclist, când alerga în Parcul Carol sau la Paris şi habar n'avea de sâcâiala îngrozitoare a lumbago-ului şi a sciaticei.

N. R. — *A fost odată...*

*

D. Aslan, după ce a suferit decepţii cu „descoperirile" d-sale: Marius, Pantazescu şi Beekman, se va hotărî să renunţe la astfel de cercetări. Sau... se va apuca iar de ciclism ca, acum 20—25 ani, pe vremea studenţiei, când alerga la Paris. Nu de altceva dar să nu-l mai deziluzioneze alţii....

*

D. Cr. Nicolau, după ce va buchisi 2000 de volume cu regulamente internaţionale, şi pe cele din... Sanscritia, — se va duce să caute un vin bun.

N. R. — *Pe care îl caută după fiecare şedinţă a Comisiei sportive şi — se vede treaba, nu-l găseşte de fel — pe plac.*

*

D. Aurel Lascu se va ruga să dă Doamne să mai fiu trimis şef de expediţie în „Turul" ţărilor vecine că tare-i bine: pun-te masă, scoal'te masă, şi plimbare, de dimineaţă până seară pe punga altuia...

*

D. Zamfiropol îşi va reproşa singur: Ce naiba atâtea absenţe, trebuie să înţeleg odată că s'ar cuveni să viu mai regulat la şedinţe.

*

D. Drugeanu, privindu-şi în oglindă rubicondele-i forme, va constata: trebuie să fac sport efectiv, să merg pe bicicletă.

N. R. *Il sfătuim să-şi comande la Malaxa o bicicletă masivă şi cu cauciucuri de... oţel..*

— em. i. —

Serata dansantă a „Asociaţiei polisportive Victoria"

„Asociaţia Polisportivă Victoria" din Bucureşti organizează, în scopul măririi fondului asociaţiei, o mare serată dansantă în saloanele „Roxy", în seara de 20 Ianuarie 1940.

Un bufet bine asortat va sta la dispoziţia tuturora.

O tombolă uriaşă cu splendide obiecte va amuza pe invitaţi.

Jazzul cunoscutului Sony Niculescu va lansa ultimele şlagăre bucureştene.

14 ani de curse

„Viaţa mea sportivă"

de NICULAE ION ŢAPU

Primul „ciclo-cross", prima victorie.— Victorios la viteză şi la demi-fond.—Trimis în străinătate la... Sofia. —Socoteala de-acasă nu se nimereşte cu cea din târg.- Curse de bicicletă pe... hipodrom.- Când n'ai material bun şi nici experienţă destulă. — O cursă de pomină

VI

PRIMUL „CICLO-CROSS" PRIMA VICTORIE

In sfârşit, după lungi săptămâni de iarnă, în care mi se părea că n'o să mai vie odată zile bune pentru curse, a sosit şi primăvara mult aşteptată. Anul de curse 1928 a început.

S'a alergat un „ciclo-cross" la care au participat: Alex. Bărbulescu, Otto Pessi, Const. Fătu şi mulţi alţii.

Am câştigat această probă spre surpriza tuturor şi, dece aşi ascunde, şi a mea.

VICTORIOS ŞI LA VITEZA

Deschiderea sezonului ciclist propriu zis s'a făcut printr'o probă de viteză care s'a alergat pe o distanţă de 1000 metri.

Din nou am fost victorios, învingând în specialitatea lor pe Carlo Giordani, Niculae Frize şi Dumitru Petrescu.

..ŞI LA DEMI FOND

Cursa de demi-fond s'a alergat numaidecât după viteză pe 50 sau 60 km., pare-mi-se.

In ziua aceea eram într'o formă de speriat aşa că am câştigat şi „demi-fondul", sfârşind cursa detaşat şi cu un mare avans.

„TRIMIS SPECIAL" IN STRAINATATE IN BULGARIA

Nu mai încăpea nicio îndoială că eram un ciclist bun. Spun asta fără să mă laud, căci performanţele mele erau răsplata unei vieţi de muncă şi sacrificii pe altarul sporturilor.

Pe vară, am fost trimes în Bulgaria împreună cu N. Frize, Mihăileanu şi Frăţilă, ca să reprezentăm culorile Bucureştiului într'o mare competiţiune de la Sofia.

Cu noi au mai plecat câţiva ciclişti, specialişti în viteză şi demi-fond, tare pretenţioşi.

Dar acolo lucrurile s'au întâmplat tocmai pe dos, de cum nădăjduiam căci...

SOCOTEALA D'ACASA NU SE POTRIVEŞTE CU CEA DIN TARG

Bulgarii erau mult mai buni ca noi iar parte dintre ei fuseseră şi la Paris, cunoscând astfel toate şmecheriile pistei, fiind obicinuiţi şi cu virajele foarte ridicate, lucru nou pentru noi care nu aveam pistă în Bucureşti.

Cu toate astea ne-am comportat destul de bine. Ceeace a fost însă nostim a fost că cei cu pretenţii şi... specialitate dinainte trâmbiţată au înghiţit papara.

In ce mă priveşte, nu pot să mă plâng de fel căci, deşi eram nou printre aşi, m'am clasat al doilea la cursa de iuţeală şi tot al doilea la demifondul pe 100 tururi.

Cursa de viteză a fost câştigată de bulgarul Prodan Gheorghieff iar demi-fondul de Dgiambazov.

Desfăşurarea curselor din Bulgaria a pricinuit mult sânge rău colegilor mei de echipă, în special... specialiştilor care nu mă puteau suferi, mai ales că eram un... „ţăran dela... ţară".

Oricum însă deplasarea de dincolo de Dunăre, mia servit foarte mult, mie personal, dovedindu-mi că socoteala d'acasă nu se nimereşte cu cea din târg.

CURSE DE BICICLETA PE... HIPODROM

La înapoierea din Bulgaria, s'au organizat nişte curse pe hipodromul Floreasca. Am participat şi eu.

Cursa a fost disputată pe 21 km. învingătorul, — care am fost eu, — realizând media orară de 32 km. 500 m.

O cifră destul de modestă pentru un drum bun, dar pentru sgura hipodromului, în care te afundai cu roţile până ce izbeai cu pedala în sgură, a fost mai mult decât bună.

De altfel în această cursă m'am canonit foarte mult reuşind să termin cu aproape un tur, avans asupra celui de al doilea clasat: N. Rădulescu-Balamuc şi Al. Bărbulescu, clasat al 3-lea.

CAND N'AI MATERIAL BUN ŞI NICI EXPERIENŢA DESTULA

La o săptămână după cursa depe hipodromul Floreasca, s'a alergat campionatul naţional de fond.

Titlul, pe care îl deţinea Nae Niculici din 1927, a revenit brăileanului Dinu Vasile, eu clasându-mă al doilea.

După cum de altfel a fost şi părerea tuturor, eu puteam foarte bine să câştig acest campionat. Dar lipsa de material bun şi experienţă destulă au determinat înfrângerea mea.

După ce condusesem mult timp ba reuşind chiar să mă detaşez la un moment dat o bună bucată de drum, am slăbit către sfârşit, brăilenii, care posedau un material foarte uşor şi ne-au pândit tot timpul, prinzându-mă, Dinu Vasile adjudecându-şi titlul în ciuda mea.

M'am consolat însă gândind că mai e timp şi pentru cucerirea acestui titlu, mai ales că sunt încă destul de tânăr şi, poate, în viitor voi avea material mai bun.

Dealtfel aşa a şi fost, eu înscriindu-mi numele, până la ora când povestesc acestea, de trei ori în palmaresul probei, în 1936 pierzând campionatul dintr'o greşală a mea: m'am agăţat... puţin de o maşină tocmai când, după o cursă extraordinară — cum au scris ziarele, — campionatul era ca şi câştigat.

O CURSA DE POMINA

Era către sfârşitul lui August; zile întregi plouase într'una. Intr'una din Duminici era anunţat „Circuitul Principele Niculae" pe distanţa Bucureşti—Târgovişte—Pucioasa—Sinaia—Câmpina—Ploeşti—Bucureşti.

Cu câteva săptămâni înainte fusesem pe traseu, în recunoaştere, de mai multe ori.

Intrucât, însă, câteva zile, ba chiar aproape toată săptămâna înaintea cursei plouase de mama focului, eu credeam că n'o să se mai alerge şi, vrând nevrând, îmi luasem gândul dela cursă.

Insă în ajunul probei — Sâmbătă spre seară — întâlnindu-mă cu Florea Niţuică, un prieten al meu, acesta îmi spuse că circuitul se aleargă în mod sigur întrucât chiar atunci venea dela club şi şeful îl asigurase că proba se va desfăşura.

A rămas locului pironit.

Bicicleta mea nu era aranjată. Frânele rupte, roţile descentrate într'un cuvânt bicicleta nu era bună pentru alergat.

PETRESCU-TOBARCA, M'A SALVAT

In desnădejdea care mă cuprinsese mi-a venit în minte o ideie salvatoare şi am dat fuga la fraţii Petrescu-Tobârcă, pe care-i ştiam foarte buni la suflet.

Ce-i drept m'au servit cu ce le-am cerut: două cauciucuri şi un lanţ.

Am dat fuga acasă şi m'am apucat de meşterit. Pe nesimţite m'a apucat două noaptea. Atunci de teama de a nu întârzia dela start m'am echipat cu chiloţii, tricoul, şapca, pantofii. Şi ca să nu mai am nimic de făcut dimineaţa mi-am pus cauciucurile de rezervă în... banduliera şi m'am culcat.

Mi-am adus însă aminte că nu mi-am luat lanţ rezervă. Deh, drumul e lung, noroiu, pietre şi e bine să se găsească şi un lanţ rezervă şi atunci am legat lanţul ce-l luasem dela Petrescu, sub şea şi m'am culcat liniştit.

(N. R. Credeam că Ţapu a fost singurul ciclist din România, după război, — care şi-a luat rezervă un lanţ: sculă grea, incomodă de transportat, asupra alergătorului).

(Va urma)

(Redactarea **Emil Iencec**)

PAGINA HIPISMULUI

Dela plecare la sosire

In formă: Olga, Handicap, Ialpug, Valenţio, Domnica şi Kundry
De urmărit: Peter Volo, Musculiţa, Peggy Worty, Movila, Ben Hur şi King Worty

● *OLGA a fugit peste aşteptări. Pe 2080 de metri nu a galopat decât o singură dată, ea care până acum era distanţată pentru galopuri repetate. Crainic a refăcut-o şi acum Olga tinde către categoria cailor utili. Această performanţă a ei nu va rămâne izolată şi între caii de clasa ei va mai câştiga.*

● *ROZINA, plasându-se a doua, a confirmat excelenta formă în care se află. A început să se pună pe picioare.*

● *RASURA a dat un galop lung, însă într'un puternic sfârşit de cursă, a reuşit să se plaseze a treia. Ce păcat că pensionara grajdului Sterea nu este corectă, căci este înzestrată cu frumoase calităţi de fondistă.*

● *PAJ AXTELL arăta înainte de cursă cel mai bine. Galopul dat însă, l-a scos din cursă.*

● *CAROL HANOVER nu a confirmat şansa teoretică pe care o avea, pentrucă iapa americană nu este încă refăcută.*

● *HANDICAP a câştigat în ultimă instanţă. Forma pe care o deţine şi afinităţile pe care le are cu acest sezon, i-au permis să termine victorios, deşi a galopat de trei ori.*

● *OBOREAN a mers tare pe prima parte a parcursului şi până la 20 de metri de linia sosirii părea câştigător. Pe terenul de Duminică, efortul depus la început, a avut urmări în lupta finală.*

● *ELENA de câte ori merge corect, face figură onorabilă.*

● *SONORA a mers mult timp neregulat, fapt care i-a adus distanţarea. La finish, pentrucă Moldoveanu nu a oprit-o la timp, Sonora a fost foarte redutabilă, reuşind să termine a doua. Acest fapt a făcut însă ca Handicap să fie închis aproape toată linia dreaptă şi nu era exclus ca Sonora să-i piardă cursa lui Handicap.*

● *GEISHA a câştigat autorită lui Szabo, care a susţinut-o cu multă energie. Pe partea opusă tribunei a fost talonată de Voinţa şi Sorvaneţ, care însă nu au putut-o depăşi.*

● *SORVANEŢ s'a plasat al doilea. Performanţa lui este foarte bună, căci avea în cursă o situaţie destul de grea. Cu Pavlic, Sorvaneţ va câştiga cât de curând, mai ales că îi convine de minune sezonul acesta.*

● *VOINŢA a fost foarte mult timp a doua. Efortul pe care l-a depus, ca să se ţină de Geisha şi terenul pierdut în singurul galop pe care l-a dat, au făcut ca în linia dreaptă Voinţa să cedeze locul al doilea lui Sorvaneţ.*

● *TORENT avea pe hârtie o şansă frumoasă. Din cauza terenului îngheţat, nu şi-a putut plasa pointa de viteză, astfel că a terminat al patrulea.*

● *SPIC a mers întins majoritatea parcursului. A galopat însă de patru ori, fapt care i-a adus distanţarea.*

● *IALPUG a marcat cea mai bună valoare din carieră. A dispus de Peter Volo, dându-i 100 de metri. Dacă ţinem seamă de cronometraj, el a concurat cu două secunde şi patru zecimi mai slab decât Hndicap. Ialpug este actualmente într'o formă excelentă.*

● *PETER VOLO era câştigătorul cursei până în linia dreaptă, unde nu i-a putut rezista lui Ialpug. Forma arătată de pensionarul lui Cerkasof, îi va permite să câştige cât de curând.*

● *MUSCULIŢA s'a comportat foarte bine şi mai ales corect. Este de urmărit.*

● *GIOVINEZZA II a făcut o cursă aparte, deşi pe hârtie se prezenta cu o şansă frumoasă.*

● *PEGGY WORTY s'a ţinut mult timp în fruntea plutonului. Cu valoarea de Duminică, pe parcursuri mai scurte, poate să-şi găsească alergarea.*

● *IARBA a fost distanţata pentru galopuri repetate.*

● *VALENŢIO a concurat excelent, reuşind să reziste în lupta finală iepei Pleava, cunoscută ca posesoarea unui finish puternic.*

● *PLEAVA a fost pe ultima parte a parcursului în poziţia a doua, Pavlic crezând că la finish va dispune de Valenţio. Acesta însă i-a rezistat.*

● *AMILKAR se arăta pe partea opusă tribunei periculos. Când distanţa şi-a spus cuvântul, pensionarul grajdului Sterea nu a mai dat nimic.*

● *KANADA la fel. Foarte mult timp a fost în cap. In ultimu locol însă a încetinit alura, pentruca până la sfârşit să rămână a patra.*

● *IUBITA a luat iniţial un avantaj mare, cu care a reuşit să repurteze o victorie uşoară. Iapa este în frumoasă formă, care este confirmată de faptul că a dispus de Little Orphan dela care primea 20 de metri.*

● *LITTLE ORPHAN a mai învins-o pe Iubita în aceleaşi condiţiuni, la finish. De data aceasta însă, avantajul luat de Iubita a fost prea mare.*

● *PANDUR a reintrat promiţător. Nu i-a cedat locul al doilea iepei americane, decât în linia dreaptă.*

● *GHID a ieşit din formă, în ultimul timp fiind supus la eforturi care i-au excedat posibilităţile. Nici înainte de cursă nu arăta prea bine.*

● *DOMNICA, terminâna victorioasă, a confirmat forma în care se află. A dispus de Eggy la egal şi de Movila la 20 de metri.*

● *EGGY lăsa impresia, pe partea opusă tribunei, că va câştiga. Dacă Fischer trecea în cap acolo, nu era exclus ca să câştige Eggy.*

● *MOVILA a fost foarte redutabilă. In momentul hotărîtor, când a vrut să treacă de Domnica, în ultimul ocol, a galopat. Totuşi a terminat foarte aproape. Iapa îşi revine în formă.*

● *KUNDRY a stabilit performanţa zilei. A mers tot timpul neforţată, arătând prin aceasta că este posesoarea unei admirabile forme şi că se acomodează cu orice fel de teren.*

● *BEN HUR a fost cel mai periculos adversar al iepei Kundry. A impresionat mai ales acţiunea surului pe ultima parte a parcursului. Cu forma de Duminică, va câştiga la prima ieşire.*

● *KING WORTY a servit de leader până în ultimul ocol. Şi el a concurat onorabil, fiind de urmărit.*

● *UŢA nu a arătat pe teren, şansa pe care o avea pe hârtie.*

Informaţi

● *POMUL DE CRACIUN al Societăţii Hipice Române de Trap, nu se va mai ţine Miercuri 27 Decembrie, ci Duminică 24 Decembrie, când vor avea loc alergări.*

MITSOUKO III

este prima în generaţia patru anilor, graţie pr. Arcului de Triumf, urmată de BRANCAS, câştigătorul pr. Regal

Răsfăţat ocupă un loc ingrat, pentrucă în toamnă nu a alergat deloc Marcella, a treia, fiind majoritatea timpului în formă

In generaţia patru anilor, primele două locuri sunt ocupate cu autoritate de caii francezi, o nouă dovadă că importaţiile Jockey Clubului sunt de real folos.

Locul întâi îl deţine de **Mitsouko III,** graţie premiului Arcului de Triumf. Anul acesta, iapa din Indus s'a confirmat ca un element de mare valoare şi dintr'o iapă de pură iuţeală a devenit steyeră. Felul cum şi-a însuşit premiul Arcului de Triumf, pe care l-a câştigat din cap în cap, a consacrat-o. Mitsouko III a totalizat 487.165 lei.

Cu 355.000 urmează **Brancas,** a cărui performanţă de seamă a fost premiul Regal, alergare care l-a ridicat la rangul de cel mai bun cal al turfului. Faptul că în clasamentul general al cailor de pur sânge, Brancas ocupă un loc atât de slab, nu face din afirmaţia de mai sus o irealitate. O cursă clasică poate confirma un cal. Afară de asta, Brancas nu a apărut niciodată în public toamna.

Intre caii români de patru ani, **Marcella** este prima. In anul care este pe sfârşite, pensionara lui W. Gill a avut o formă constantă, care i-a permis să-şi însuşească vreo câteva alergări semi-clasice.

Princier, refăcut, ocupă locul al cincilea, după **Don Bazil,** cu 210.930 lei.

In prima parte a meetingului, cal de handicapuri, spre sfârşit Princier şi-a revenit, încheindu-şi anul cu o probă importantă, câştigată de o manieră impresionantă.

Răsfăţat este un model de cal ghinionist. După ce în primăvară s'a plasat în curse mari, anunţânâdu-se redutabil pentru toamnă, un accident de boxă l-a împiedicat pe fratele lui Buburel să alerge.

Monette III părea la un moment dat iremediabil pierdută pentru hipodrom, din cauza stării picioarelor. Ujvari a refăcut-o însă, iapa franceză câştigând 106.645 lei.

Cătălin, Dornic şi **Glumeţ** ocupă şi ei locuri modeste, faţă de valoarea lor. Mai ales ultimul, înzestrat cu un caracter imposibil.

Szantos a infirmat speranţele pe care le pusese anturajul în el, neînsuşindu-şi decât 75.000 lei.

In această generaţie, doar Corina a reuşit să nu câştige nimic.

Iată acum, clasamentul cailor de patru ani, întocmit pe baza câştigurilor, un clasament cu destule ciudăţenii:

Mitsouko III	**487.165**
Brancas	**355.000**
Marcella	**233.635**
Don Bazil	**222.500**
Princier	**210.930**
Stop	**205.700**
Brâncenî	**158.500**
Frunză	**144.185**
Don Alberto	**139.650**
Sukoro	**132.900**
Sukovo	**132.900**
Furtuna	**129.870**
Flor Fina	**129.100**
Necaz	**128.485**
Getta	**110.200**
Corsar	**110.000**
Meşterul Manole	**108.300**
Răsfăţat	**107.000**
Monette III	**105.645**
Răzleţ	**96.800**
Cătălin	**92.320**
Silver Point	**89.100**
Dornic	**85.900**
Marmara	**84.300**
Li	**83.700**
Szantos	**75.000**
Caiafa	**58.700**
Bâbuca	**58.200**
Glumeţ	**50.000**
Nacelle d'Or	**47.500**
Hazliu	**41.000**
Drapel	**39.700**
Naum	**33.400**
Hoaţa	**9.300**
Zori de Zi	**4.800**
Apollo	**1.500**
Poiana	**1.200**
Corina	**—**

Diverse

● **CEI PATRU mânji francezi, proprietatea d-lui col. Drăghici, au sosit în ţară şi au fost daţi în grija lui Wilson.**

S'au acordat licenţe pe 1940, amatorilor şi profesioniştilor de trap

Societatea Hipică Română de Trap a acordat, pentru 1940 86 de licenţe, pentru amatori şi profesionişti repartizaţi astfel:

Antrenori şi conducători cai proprietate: 2.
Conducători amatori: 20.
Antrenori amatori: 2.
Antrenori şi conducători profesionişti: 37.
Antrenori profesionişti: 2.
Conducători profesionişti: 2.
Băeţi de grajd: 23.

Iată numele celor cărora s'au acordat aceste licenţe:

ANTRENORI ŞI CONDUCATORI CAI PROPRIETATE

Trifulescu V., lt.-col.
Weich E.

ANTRENORI

Antonescu C.
Velluda P. Dr.

CONDUCATORI AMATORI

Abăluţă M.
Pântecan M. (numai cai proprietate).
Trifu I., lt. (numai cai proprietate).
Abramov Xenia.
Bercovici Jean (numai cai proprietate).
Brânzea I.
Dumitrescu S. D.
Filotti T.
Fustaşu M.
Gabriel I. Dr. (numai între antrenori).
Georgescu El., lt.
Grăjdănescu B.
Ionescu N. N.
Marinescu D. N.
Matak I., ing.
Petrovici P., maior.
Stelescu Gr.
Stoppa M.
Tulcianov I.
Zenide A.

PROFESIONIŞTI

Antrenori şi conducători

Andreyewsky V.
Barna D.
Borisiac P.
Bota A.
Botea D.
Coroll S.
Christodorescu C.
Crainic Gh.
Crotenco I.
Dobrescu D.
Drăgotescu T.
Dumitrescu C. (antrenor numai cai proprietate).
Fischer E.
Gaidaev N.
Gavrilescu Gh. (numai cai proprietate).
Ghinea Gh.
Gram Gh.
Grünwald L.
Ionescu N. Gh.
Ionescu-Bordei St. (numai cai proprietate).
Komarnitky Fr.
Marcenco E.
Marcu B.
Marcu J.
Marcu T. (cu avertisment).
Pavlic M.
Podoleacov A.
Raymer J.
Slobozenco C.
Szabo I.
Sumaracov A.
Tassopol T.
Terehov N.
Thal J.
Voronin F.
Zabelin.

ANTRENORI

Adamov Gr.
Moţea M. (numai cai proprietate).

CONDUCATORI

Cercasov N.
Szita K.

BAEŢI DE GRAJD

Brailowsky A. (Crotenco I).
Buligă Gh. (Pavlic M.).
Buzdugă B. (Gram G.).
Catană V. (Corol .).
Cecunov Al. (Raymer J.).
Cotârlan P. (Marcu J.).
Crainic Tr. (Crainic Gh.).
Gavrilescu St. (Gavrilescu Gh.).
Giesel V. (Raymer J.).
Iurca Gh. (Antonescu C.).
Litviniuc I. (Gaidaev N.).
Lucan V. (Botea D.).
Marinescu Gh. (Dumitrescu C.).
Moldovan I. (Zabelin I.).
Morozov I. (Crainic Gh.).
Petre Ilie (Ionescu N. Gh.).
Seliuc P. (Pavlic M.).
Strijinuc M. (Pavlic M.).
Szabo Al. (Szabo I.).
Teofil St. (Ghinea Gh.).
Vârlar V. (Ghinea Gh.).
Viznovici Al. (Raymer J.).
Zenticov Al. (Drăgotescu Teodor).

Pagina Boxului

Reîntors dela Belgrad

Mihail Fulea ne-a făcut interesante declaraţii

Infrângerea compatriotului nostru nu a survenit decât în urma unei lovituri fericite pentru adversar

Mihail Fulea, fostul campion naţional la categoria mijlocie, a revenit ieri în Capitală şi s'a grăbit să ne facă o vizită la redacţie. Blondul Misu nu a venit să-şi scuze înfrângerea suferită acum câteva zile la Belgrad ci spre a ne arăta cum a decurs lupta dintre el şi iugoslavul Popovici, o autentică speranţă a vecinilor noştri.

Fostul campion al României poartă pe figură urmele unor lovituri cari, în niciun caz, nu puteau fi lăsate de pumni, oricât de viguroşi ar fi ei. Se pare că iugolsavul Popovici se pricepe să utilizeze şi altfel de lovituri.

Fulea, deşi declară că a fost în dese rânduri victima unor lovituri cu capul nu se plânge.

„Popovici — ne-a spus Fulea — *este un element tânăr, forte, viguros şi înzestrat cu o vitalitate neobişnuită. Nu ştie însă prea mult box şi de multe ori comite infracţiuni. Loveşte cu capul şi nu respectă deloc regiunea rinichilor. In ce priveşte voinţa, nu am constatat la niciunul dintre adversarii mei o doză atât de mare. Dorinţa de a învinge îl face să împartă pumnii cu o dărnicie rar întâlnită şi în asemenea împrejurări este normal să nu-şi poată controla destul de bine activitatea.*

SPECTACOL DE CALITATE RIDICATA

„Faptul că am pierdut nu are prea mare importanţă. Nu sunt nici primul şi probabil că nu voi fi nici ultimul. Ceea ce mă bucură în mod deosebit constă în aceia că am făcut un match frumos care a electrizat asistenţa. După dispută am fost felicitat de mai toţi sportivii cari au fost prezenţi şi d. consul al României a ţinut să-mi mulţumească personal pentru frumoasa mea ţinută sportivă.

M. FULEA

Cred că matchul ar fi avut alt rezultat dacă în ultimile reprize nu m'aş fi resimţit pe urma loviturilor primite în regiunea rinichilor. Deasemenea am fost handicapat de cele câteva lovituri cu capul cari mi-au spart buzele. Lovitura care mi-a fost fatală a venit cu o precizie de care nu-l credeam capabil pe Popovici şi s'a oprit exact în plex. Poate că dacă nu mă resimţeam pe urma recepţionărei loviturilor nereglementare aş fi putut duce lupta până la sfârşit.

UN MOMENT FERICIT, DAR...

„Cred deasemenea că rezultatul matchului ar fi putut fi inversat în repriza a patra, când o situaţie extrem de favorabilă a mea a fost stânjenită de arbitru care, ca şi adversarul meu, nu era prea bine iniţiat în tainele boxului.

Popovici recepţionase o puternică lovitură în maxilar şi serios sdruncinat rămăsese suspendat în corzi. Arbitrul nici nu a început să numere, nici nu m'a lăsat să continui, preferând să stea de vorbă cu adversarul meu şi să-i permită în felul acesta să se refacă.

Cât de greu este să lupţi în străinătate!

F. R. BOX-UL ŞI-A FACUT DATORIA

Nu cu mică surprindere am citit când am sosit în Bucureşti, articole cari fac aprecieri răutăcioase la adresa Federaţiei Române de Box pe care o acuză de uşurinţă, pentru motivul că mi-a permis deplasarea. Ţin să se ştie că forul nostru pugilistic nu a încuviinţat trecerea mea peste graniţă decât după ce sa convins că sunt bine pregătit şi numai în urma avizului maestrului Petre Alexandrescu, care m'a supus la o amănunţită examinare. Mi-am dat seama să F. R. Box-ul ţine să fie bine reprezentat şi deaceia am făcut tot posibilul spre a câştiga. Din păcate şi spre regretul meu, nu am isbutit decât să fac o partidă de bună calitate, însă cu un desnodământ dramatic.

Vă rog să credeţi că nu am plecat la Belgrad cu intenţia de a nu-mi apăra şansele cu ultima energie. Deasemenea nu m'am gândit un singur moment că o înfrângere a mea ar putea atrage oprobiul asupra F. R. Box-ului. Au mai pierdut şi alţi boxeuri matchuri şi vina nu a fost a forului pugilistic. De ce ar fi acum?".

Ultimile cuvinte au fost rostite de Fulea cu multă strângere de inimă, fapt care ne îndreptăţeşte să credem că destăinuirile lui sunt sincere şi pline de adevăr.

Sikl

Joi seară

In saloanele „Select-Izbânda" din calea Văcăreşti 21

O reuniune profesionistă cu un program excelent. — Const. Cionoiu cu Benjamin Adania.—Polonezul Polus (campion amator al Europei) cu Aurel Weintraub.

Merituoasa grupare „Mielu Doculescu" organizează Joi, 21 Decembrie, orele 9 seara, în saloanele „Select" din Calea Văcăreşti nr. 21, campionatul României la categoria „semi-mijlocie" între: Const. Cionoiu, actual campion şi Benjamin Adania, challenger oficial. Matchul va suscita un viu interes, avându-se în vedere rivalitatea ambilor adversari, cât şi titlul pus în joc.

BENJAMIN ADANIA

Atât Adania cât şi Cionoiu vin cu un palmares destul de bogat la activul lor. Benjamin Adania este învingătorul lui Vasile Stoian, Mielu Doculescu, Gh. Samson, făcând match nul cu D-tru Iordănescu, etc. Iar Cionoiu este un boxeur foarte redutabil şi bine cotat în străinătate, dat fiind că la 2 Ianuarie va boxa la Belgrad.

Acest match depinde de figura pe care o va face Cionoiu în faţa lui Adania. Pentru Cionoiu, matchul acesta suscită un dublu interes. Matchul se va disputa în 12 reprize a 3 minute.

Matchul semi-vedetă se va disputa între boxeurul polonez Polus, campionul Europei la categ. până şi talentatul elev al grupării „Turda" Aurel Weintraub, care îşi va face reintrarea după o lungă absenţă, făcându-şi stagiul militar.

Matchul va fi foarte viu disputat, dat fiind valoarea lui Polus, un boxeur care a fost cu reprezentativa „Europei" în America, unde a repurtat vii succese, americanii vrând să-l oprească acolo. Weintraub este un boxeur cu rutină, unul din cei mai buni amatori ai noştri, şi credem că este singurul care va putea emite pretenţii în faţa lui Polus.

Programul va fi complectat, cu încă şase matchuri amatoare între cei mai buni amatori ai regiunei „Bucegi", elevi ai grupărilor „Mielu Doculescu", „Turda" şi „Jean Constantinescu", cari vor da loc la dispute foarte interesante.

In mănunchiul de amatori ce boxa, remarcăm elemente ca: Gh. Cojocaru, un boxeur redutabil, care loveşte năprasnic şi cu multe victorii la activul lui. Gh. Florea, revelaţia ultimelor reuniuni amatoare, care va face în compania lui Tutoianu, un match echilibrat. Ion Chiriac (camp. regional), elevul maestrului Popazu, se prezintă cu o bună carte de „vizită", şi cred că această recomandaţie este suficientă. Câlcic Gh., un element capabil şi învingătorul lui D. Badea prin abandon, Marin Dobrescu un element promiţător. Anton Stein, şi Aurel Mehedinţeanu, excelentul boxeur al grupărei „Turda".

Programul, bine alcătuit, se prezintă astfel:

MATCH IN 12x3 MIN.

Const. Cionoiu—Benjamin Adania pentru campionatul României la categoria semi-mijlocie.

MATCH SEMI-VEDETA

Alexander Polus (camp. Europei)—Aurel Weintraub (Turda)

Gheorghe Florea (M. D.) — Const. Tutoianu (Turda)

Marin Dobrescu (M. D.) — Ion Chiriac (Turda)

Câlcic Gh. (Sp. St.) — Anton Stein (M.D.)

Gh. Cojocaru (J. C.) — Aurel Mehedinţeanu (Turda)

Ion Bădescu (J. C.) — Jean Petrescu (J. C.)

Ion Luca (M. D.) — Alexandru Constantinescu (Sp. St.)

La Belgrad se proectează

Un match între campionul jugoslav Virag şi Vasile Şerbănescu campionul României

Din sursă demnă de toată încrederea suntem informaţi

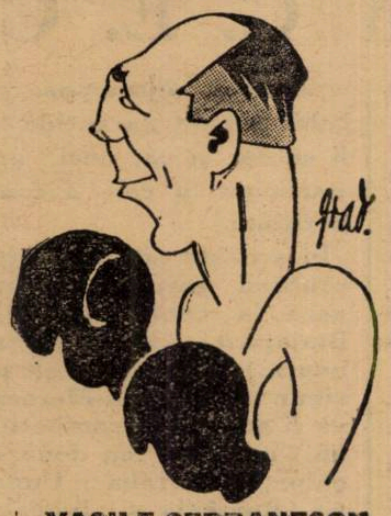

VASILE ŞERBANESCU

că, în curând Vasile Şerbănescu, campionul României la toate categoriile, va primi o ofertă dela Belgrad în vederea perfectărei unui match cu Virag, campionul de categorie grea al statului vecin.

Dacă reprezentantul României va răspunde urgent şi favorabil nu este exclus ca matchul său cu Virag să formeze vedeta une reuniuni a cărei dată va coincide cu ultimile zile ale anului.

Nu ştim în ce stadiu de pregătire se găseşte Vasile Şerbănescu dar, în mod normal, un boxeur trebue să fie ori când gata să facă faţă unei oferte. Dacă deţinătorul titlului naţional s'a condus după aceste sănătoase precepte, nu este exclus ca intenţiile organizatorilor din Belgrad să fie traduse în fapt şi Şerbănescu să facă deplasarea imediat după sărbătorile Crăciunului.

La Galaţi

Constantin David boxează cu Ştefan Bogdan

Reintrarea lui Jelesneac

Secţiunea de specialitate a asociaţiei Gloria C.F.R., de sub conducerea d-lui inginer Virgil Ibrăileanu, îşi reia activitatea, organizând în primele zile ale lunei Ianuarie o gală de box, la Galaţi, în sala cinematografului „Odeon".

In match vedete, excelentul internaţional Constantin David va boxa cu Ştefan Bogdan.

Cu această ocazie, îşi va face reintrarea şi campionul amator Jelesneac, care va boxa cu Gh. Enciu.

Programul va fi complectat cu alte matchuri amatoare în care vor apare cei mai valoroşi pensionari ai maestrului Mielu Doculescu, ca: Vasile Constantinescu-Martac, Gheorghe Florea, Temistocle Iliescu, boxând cu aceia ai Gloriei C.F.R.

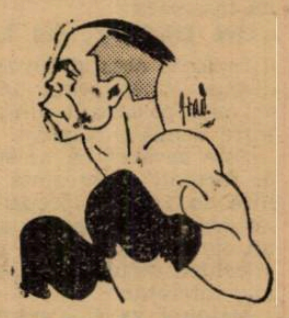

CONST. DAVID

Cine va organiza Cupa Mondială din anul 1942?

Germania, în războiu acum, nu mai are posibilitatea s'o facă?

Doi candidaţi serioşi: Brazilia şi Argentina

Cunoscutul ziarist sportiv [illegible] din principalii redactori ai [illegible] în numărul sosit eri în Ca[illegible] în care se ocupă de organizarea trebue să fie organizată în anul

„In prima chenzină a lunii Decembrie, urma să se întrunească la Genova comitetul executiv al F. I. F. A., unde între alte chestiuni, din ordinea de zi, urma să examineze şi fără îndoială să adopte proiectul pentru organizarea Cupei Mondiale, studiat şi pregătit de d. Mauro". (N. R.— Comitetul executiv s'a şi întrunit Duminică la Genova).

„Cupa Mondială în anul 1942!

„Ce-ar fi să discutăm puţin despre ea? Evident, nu se poate afirma cu tărie că va fi organizată. Dar nici să susţii contrariul nu e posibil. Aşa încât, e necesar să discutăm eventualităţile cari s'au ivit în urma nouei situaţiuni internaţionale".

„Congresul din 1940 va fi probabil pus la mare încurcătură când va fi să desemneze naţiunea căreia să-i revină onoarea de a organiza Cupa Mondială viitoare. Dacă n'ar fi fost războiul, Germania ar fi avut cele mai mari şanse să se vadă încredinţându-i-se această organizare. După Italia şi Franţa, onoarea îi revenea de drept, dat fiind popularitatea de care se bucură footballul în Germania, marele număr de stadioane pe care îl posedă, precum şi publicul numeros ce asistă la partidele internaţionale în principalele oraşe din Germania. Ar fi totuşi inexact să se afirme că F. I. F. A. îşi făcuse deja alegerea, deoarece candidaturile din America de Sud ar fi fost cu siguranţă prezente şi mai ales susţinute cu serioase argumente financiare. Cu toate acestea, şansele Germaniei erau cele mai mari.

ŞANSELE SUD-AMERICANE

„Dar acum? Fără măcar să ne gândim că F. I. F. A. va refuza să încredinţeze organizarea Cupei Germaniei, care a declanşat actuala catastrofă, putem susţine totuşi că forul internaţional nu intenţionează să însărcineze cu organizarea acestei importante competiţii nici o ţară din Europa, fie beligerantă, fie neutră. Şi, aceste condiţiuni, candidaturile sud-americane sunt binevenite.

„E sigur că Brazilia şi Argentina vor fi printre primele ofertante. După descrierile făcute de d. Jules Rimet în urma călătoriei d-sale din anul acesta în acele ţări, Cupa Mondială îşi va găsi acolo cadre minunate şi un public foarte numeros şi entusiast.

„S'ar părea că problema este eşită din actualitate, date fiind vremurile în cari trăim. De loc. Pentrucă toate ţările, în ciuda războiului, activează intens pe tărâm internaţional şi în consecinţă, vor fi gata să prezinte o echipă în competiţie în anul 1942. E sigur că, dacă războiul nu va fi terminat până atunci, Cupa nu va putea fi organizată nici în America de Sud. Dar, în caz contrariu, organizarea devine foarte posibilă, mai ales pentrucă federaţia organizatoare va fi dispusă să pună la dispoziţie naţiunilor condiţiuni financiare mai mult decât favorabile.

BRAZILIA SAU ARGENTINA?

„America de Sud? Fie! Dar cine? Brazilia sau Argentina? Ambele ţări sunt perfect utilate şi doresc cu aceeaşi înfocare să le fie încredinţată organizarea Cupei Mondiale.

„Congresul F. I. F. A. nu va fi mai puţin încurcat să decidă între aceşti doi candidaţi, căci desemnarea unuia dintre ei, ar fi susceptibilă să nemulţumească pe celălalt şi să prezinte din nou pericolul unei sciziuni în sânul federaţiei internaţionale.

„Totuşi, în ciuda meritelor Argentinei şi a calităţii de necontestat a footballului ei, credem că alegerea va trebui să cadă asupra Braziliei, pentru simplul motiv că ea a fost singura naţiune din America de Sud care a participat la ediţia trecută a competiţiei, în timp ce Argentina, forfaitând după ce fusese înscrisă târziu, a compromis în parte succesul ediţiei 1938 a Cupei Mondiale.

„Nu scriem acestea pentru a anticipa o decizie care nu a fost încă luată şi care poate nici nu va fi luată în anul 1940. O facem numai deoarece Cupa Mondială simbolizează strălucit activitatea internaţională a footballului, activitate ce trebue menţinută şi — în consecinţă — fiindcă subiectul este la ordinea zilei".

Participarea Ungariei la campionatele internaţionale din 1940 periclitate

Federaţia maghiară de ping-pong, în ultima şedinţă, a luat hotărîrea de a suspenda pe timp nelimitat pentru atitudine nesportivă pe Soös şi Schmiedl, cei mai în formă jucători ai vecinilor noştri de la apus.

Astfel cei doi jucători se găsesc în imposibilitate de a participa la campionatele internaţionale ale României din Ianuarie 1940, Federaţia maghiară de specialitate fiind foarte intransigentă în această chestiune.

Câte puţin din toate

UN NOU MATCH BEOGRADSKY — GRADJANSKY LA 14 IANUARIE

● **REVANŞA matchului Beogradsky—Gradjansky, disputat Duminică la Belgrad şi terminat cu victoria localnicilor, va avea loc la 14 Ianuarie la Zagreb.**

DIPLOME DE ONOARE PENTRU INTERNAŢIONALI

● FEDERAŢIA ungară de football va organiza de Crăciun o serbare, în cadrul căreia va oferi diplome de onoare următorilor internaţionali: Toldi, Turai I, Zsengeller, Vincze, Koranyi, Cseh şi dr. Sarosi.

O SAPTAMANA A SPORTURILOR LA GALAŢI, IN FEBRUARIE SAU MARTIE

● In cursul lunei Februarie sau Martie, UFSR va organiza la Galaţi o săptămână a sporturilor, cuprinzând manifestaţiuni de football, box, etc., la care vor participa sportivi din cuprinsul ţinutului şi la care vor fi invitate personalităţile sportului românesc.

TENNISMENI IUGOSLAVI LA CAIRO

● **TENISMENII iugoslavi: Puncec, Kukuljevici şi Mitici vor participa la campionatele internaţionale dela Cairo, care se vor desfăşura în cursul lunei Februarie.**

BILANŢUL ECHIPEI NAŢIONALE GERMANE

● ECHIPA naţională de football a Germaniei a susţinut în 1939 16 matchuri din care a câştigat 9, trei le-a terminat la egalitate iar 4 le-a pierdut (cu Italia, Ungaria, Slovacia şi Luxemburg B). Germanii au marcat 42 de goaluri şi au primit 28.

RAPID VA ANGAJA PE HASK PENTRU LA PRIMAVARA

● **DUPA cum am fost informaţi, gruparea F. C. Rapid intenţionează să angajeze echipa H.A.S.K. din Zagreb pentru un turneu care să se desfăşoare în primăvară la Bucureşti.**

SPARTA IN TURNEU IN GERMANIA

● SPARTA din Praga a perfectat un turneu în Germania de sărbători.

Astfel, în primele două zile de Crăciun va juca la Hamburg şi la Brema, la 31 Decembrie la Chemnitz şi la 1 Ianuarie la Planitz.

UN DUBLU MATCH KISPEST—W. S. C.

● **KISPEST va juca la 26 Decembrie la Budapesta cu Wiener Sportclub, iar revanşa va avea loc la Viena la 31 Decembrie.**

RAPID VA RECLAMA FEDERAŢIEI IUGOSLAVE CLUBUL GRADJANSKY

● Se ştie că Rapid nu a primit din Iugoslavia toţi banii care i se cuveneau pentru recentul turneu întreprins la Zagreb. Gradjansky— nu se ştie pentru ce — i-a oprit 4000 de dinari.

In cazul când nu va primi banii zilele acestea, Rapid — prin intermediul forului nostru — se va adresa federaţiei iugoslave.

FERENCVAROS ŞI UJPEST IN IUGOSLAVIA

● **GRUPARILE ungare şi-au asigurat de sărbătorile Crăciunului câteva matchuri în Iugoslavia.**

Ferencvaros va juca la 25 şi 26 Decembrie la Novisad cu Voivodina şi S. K. Iugoslavia, iar Ujpest la aceleaşi date va evolua la Belgrad. Adversari: Jedinstvo şi, probabil Beogradsky.

S'a renunţat la turneul lui Dragoş Vodă pentru un match Rapid-Venus

Noul „derby etern" se dispută Vineri seara pe patinoarul Otetelişanu

In echipa „negrilor" vor juca Sadowsky, Telea şi Flamaropol

Se ştie că echipele bucureştene de hockey Rapid şi Venus proectaseră un turneu, la care să participe şi formaţia cernăuţeană Dragoş Vodă.

Turneul acesta, anunţat şi contramandat în repetate rânduri, nu se va mai face.

Bucureştenii au renunţat la acest proect; din motive cari nu interesează.

UN DERBY, IN LOC...

In locul acestui turneu se va disputa Vineri seara un match, cel mai pasionant dintre toate, între Venus şi Rapid.

Este aevărat că acest „derby de football", reprezintă o întâlnire de aceleaşi proporţii şi la hockey, dar se poate spune că un turneu, la care să participe şi echipa cernăuţeană, era mult mai interesant.

Matchul va fi arbitrat de d. Dan Simionescu Râmniceanu.

O CUPA CU.. „REVANŞE"

Pentruca întâlnirea să fie şi mai pasionantă, i s'a împrumutat un caracter oarecum oficial.

Matchul se dispută pentru o cupă, care va fi câştigată de echipa cu cele mai multe puncte în două jocuri. Trofeul va fi donat probabil de d. Gheorghe Vântu.

Matchul de retur se va disputa în luna Ianuarie.

ECHIPELE SE ANTRENEAZA INTENS

Pentru matchul acesta, cele două echipe se pregătesc intens.

Venus s'a antrenat eri seară şi va beneficia în matchul de Vineri de serviciile lui Sadowsky, Telea şi Flamaropol.

Rapid a admis să joace şi aceşti jucători, deşi nu sunt încă legitimaţi, numai pentruca matchul să fie cât mai interesant.

„Feroviarii" (cari au majoritatea serviciu la Soc. de telefoane) se antrenează astăseară în tovărăşia Sportului Studenţesc.

Presa praghează atacă violent federaţia română de football!!

Şi dovedeşte că Boemia-Moravia va da garanţiile necesare pentru a putea participa în C. E. C.

Iată un lucru extrem de interesant pentru footballul românesc: presa din Praga — ocupându-se de reorganizarea Cupei Europei Centrale şi de înfiinţarea Cupei Europei de Sud-Est — critică vehement atitudinea federaţiei române de football care este contra admiterii Boemia-Moraviei în cele două competiţiuni dacă nu dă garanţii că se vor prezenta la matchuri.

Presa cehă protestează energic contra acestei atitudini şi are cuvinte tari la adresa forului român care opune aceste dificultăţi.

Ne surprinde această campanie contra F.R.F.A.-ului, cu atât mai mult cu cât ştim că oficialitatea noastră avea acel spirit de fineţe, diplomatic, care-l împiedica să comită acte de ingratitudine.

Peste aceasta însă (trecem cu strângere de inimă), trebue subliniată concluzia ce se poate trage din faptul că presa praghează protestează.

Anume, înseamnă că cehii pot da garanţiile ce li se cer şi că, deci, pot participa în cele 2 competiţiuni.

In această situaţie, prezentând garanţiile necesare la conferinţa dela Budapesta (13 şi 14 Ianuarie), este mai mult ca sigur că Boemia-Moravia va fi admisă în competiţiuni; în C.E.C .cu două echipe, ca şi Italia şi Ungaria, România şi Jugoslavia urmând a participa cu câte o echipă.

Editura Societăţii Anonime „Universul", Bucureşti, Str. Brezoianu No. 23—25 — România

Taxa poştală plătită în numerar conform aprobării dir. generale p. t. t. nr. 24.464/939

2 LEI

UNIVERSUL

8 PAGINI

351-1939

Redacţia şi Administraţia: Palatul „UNIVERSUL", str. Brezoianu 23—25. Telefon: Centrala: 3.30.10; Redacţia 4.21.81. Redactor responsabil EUGEN DUMITRESCU

Proprietar: „Universul", S. A. Adm.-delegat: STELIAN POPESCU Inscris sub No. 167, Trib. Ilfov

Nr. 351. — Anul II ● BUCUREŞTI. — Joi 21 Decembrie 1939

ABONAMENTE: Pentru grupări sportive 1000 lei anual

an LEI 500 luni LEI 270 3 luni LEI 150

BIBLIOTECA CENTRALĂ UNIVERSITARĂ SOCIMTR SIBIU

La F. R. F. A. există un puternic curent pentru

O nouă modificare a formulei divizionare!!

Un oficial a şi propus o soluţie:

două serii a zece echipe...

...dar grupările se opun şi nu acceptă decât o singură modificare, logică, justă şi sportivă: menţinerea echipelor bucureştene

Modificarea formulei campionatului național de football.

Refrenul cunoscut al unui cântec la modă în fiecare an.

Serios. Nu-i deloc un subiect de iarnă. Este o realitate controlabilă. Există în federația de football un puternic curent de modificare a formulei.

Intr'adevăr, sunt unii oficiali, cari văd cu ochi buni un asemenea eveniment.

Şi — uitând toate turburările produse de modificările anterioare — aceştia sunt gata să susţină un asemenea proect, dacă el ar fi luat în discuţie.

S'A PROPUS ŞI O SOLUŢIE MAI MULT SAU MAI PUŢIN SERIOASA

Iată, s'a ivit chiar un oficial, al cărui nume nu interesează, care s'a ostenit eficace şi a prezentat o formulă nouă.

Serioasă? Mai mult sau mai puţin. In mod sigur însă inacceptabilă.

Soluţia, pe care o preconizează oficialul, poate trece ca o curiozitate. In niciun caz însă ca o formulă de campionat național pentru REALITATEA ŞI TENDINŢELE SPORTULUI ROMANESC.

Soluţia constă în înfiinţarea a două serii de câte 10 echipe. (Exemplul atât de recent nu l-a putut convinge că această modalitate este falimentară).

Iată-le, aceste două serii preconizate de oficialul în cauză:

SERIA I-A

1. Rapid.
2. Sportul Studenţesc.
3. Venus.
4. Unirea Tricolor.
5. Juventus.
6. Macaby.
7. F. C. Ploeşti.
8. F. C. Brăila.
9. F. C. Constanţa.
10. Gloria (Galaţi).

SERIA II-A

1. Ripensia.
2. C. A. M. T.
3. U. D. R.
4. Carpaţi.
5. Victoria.
6. A. M. E. F. A.
7. C. A. O.
8. F. C. Craiova.
9. X.
10. Y.

X şi Y reprezintă pe primii doui clasaţi ai unui turneu de calificare, care ar cuprinde pe capii celor trei serii de divizie naţională B.

(Continuare in pag. 2-a)

Colaborare şi în viitor între Venus şi Ripensia

Intre domnii av. Al. Eladescu şi dr. Cornel Lazăr, reprezentanţii autorizaţi ai grupărilor Venus şi Ripensia, au avut loc un schimb de vederi în legătură cu viitoarea activitate a grupărilor şi, în special, cu colaborarea dintre ele.

Deocamdată s'a ajuns numai la un acord principial în sensul ca şi în viitor să se continue colaborarea Venus-Ripensia, fapt care ar urma să fie tradusă prin organizări în comun de matchuri, etc.

România la concursurile internaţionale de ski dela Vilach

Conducerea sportivă a Reichului a aprobat ca pârtia Hubert-Klausner, construită acum un an de comunitatea dela Vilach, să fie declarată oficială şi să adăpostească „jocurile internaţionale de iarnă" dela 24—28 Ianuarie 1940.

Probele de ski se vor desfăşura cu concursul celor mai buni skiori germani cari vor lupta cu concurenţi din Italia, Jugoslavia, Ungaria, şi, poate, şi din România şi Bulgaria.

Stadionul din Vilach va mai servi şi pentru sărituri, figuri artistice, etc.

Faimosul Schaffer va fi, dela 1 Februarie, noul antrenor al F. C. Rapidului!

Unul din conducătorii de seamă ai clubului Rapid şi anume d. C. Bauer, ne-a informat aseară că gruparea feroviarilor va avea un nou antrenor.

Este vorba de Schaffer, profesor de educaţie fizică şi actualul antrenor al Hungariei din Budapesta. Schaffer a fost unul din cei mai renumiţi internaţionali unguri, şi a activat în rândurile faimosului M. T. K.

Noul antrenor al Rapidului îşi va lua postul în primire cu începere dela 1 Februarie 1940.

Cât despre Auer, acesta va funcţiona ca ajutor de antrenor.

Un tablou care arată că footballul este destul de vechiu. Iată un oraş întreg jucând. In Anglia, firește

După o repriză egală ... ...Bata a învins Ripensia cu 6-2 (1-1)

Timişorenii au jucat totuşi frumos şi au pierdut în mare parte din cauza oboselii şi a terenului greu

Marcu şi Taenzer, autorii punctelor

BELGRAD, 19 (Prin telefon). — Azi s'a disputat la Borowo matchul internaţional de football dintre Ripensia şi Bata.

Localnicii au obţinut o victorie categorică, confirmând total recenta victorie asupra lui H.A.S.K. Bata a avut o zi excelentă iar Ripensia, deşi învinsă la scor, a arătat totuşi un football technic, care a plăcut mult celor 1.000 de spectatori.

TERENUL GREU A FOST FACTORUL PRINCIPAL AL INFRANGERII

Infrângerea timişorenilor a fost mai mult urmarea oboselii — mărită şi de terenul greu, desfundat de ploae — decât a diferenţii de valoare technică.

Intr'adevăr, înainte de pauză, rezultatul era de egalitate şi Ripensia vădise o oarecare superioritate.

In a doua parte a jocului însă, oboseala şi-a spus cu-

(Continuare in pag. 2-a)

football football football football football football football football

Ofensiva tinereţii în football

In 1939, elementului tânăr i s'a acordat o atenţie deosebită

Rezultatul: au apărut numeroase stele

Desigur că s'a scris de foarte multe ori despre problema jucătorilor tineri în football, despre importanţa ei şi ce ar trebui făcut pentru ca ea să fie rezolvată spre binele şi mulţumirea tuturor.

Din păcate, până acum câtva timp, această latură a footballului românesc a fost mai mult decât neglijată. De abia de doi sau trei ani încoace, oficialitatea a început să ia unele iniţiative în această direcţie, graţie cărora, juniorii au început să treacă în centrul preocupărilor tuturor.

TABARA DE JUNIORI DELA BRAŞOV

Una din cele mai mari înfăptuiri pentru tinerii footballişti — şi singura dela noi — a fost tabăra de juniori dela Braşov, organizată în urma iniţiativei directe a d-lui general Gabriel Marinescu, preşedintele F. R. F. A.

Au fost concentraţi în această tabără cei mai buni juniori din întreaga ţară. Aceştia au urmat timp de o lună un antrenament ştiinţific, au dus o viaţă sportivă, într'o staţiune climaterică de prim ordin, cum cu siguranţă că nu ar fi avut ocazia s'o facă fără ajutorul federaţiei.

Tabăra a avut şi unele lipsuri, inerente începuturilor. Dar incontestabil că meritele promotorilor acestei tabere sunt atât de mari, în cât merită toate elogiile : sunt deschizătorii unor drumuri şi perspective noui pentru footballul românesc.

DOUA CUPE

Afară de această tabără pentru juniori, federaţia de football, prin comisiunea centrală a juniorilor, a donat două trofee, cupa „Unirea" şi cupa „General Gabriel Marinescu" pentru echipele de juniori.

Matchurile acestor două competiţii s'au bucurat de cea mai mare solicitudine din partea organelor federale, finalele lor, fiind programate ca matchuri de deschidere la partidele internaţionale.

TOATE CLUBURILE DIVIZIONARE OBLIGATE SA AIBA ECHIPE DE JUNIORI

Afară de cele de mai sus, federaţia a obligat toate grupările divizionare să aibe echipe de juniori cu cari să concureze în campionatul naţional al juniorilor. Aceasta pentruca, într'adevăr, iniţiativa oficialităţii să poată fi utilă, pentru ca în cele două competiţii să participe echipe cât mai multe şi să se poată reliefa cât mai mulţi jucători tineri.

DIVIZIA B IN FLOARE

Dacă grupările din divizia A n'au realizat prea mult, cele din B, în special cele ardelene, s'au impus categoric. Crişana de exemplu, afară de Szabonsky şi Pintea, are echipă nouă, în care Torjoc e vedetă. C. A. O. la fel, a lansat aproape 11 jucători. Chinezul, după retrogradare, a introdus şi el câţiva juniori, Electrica la fel, Vulturii, Stăruinţa şi Olimpia C. F. R. la fel.

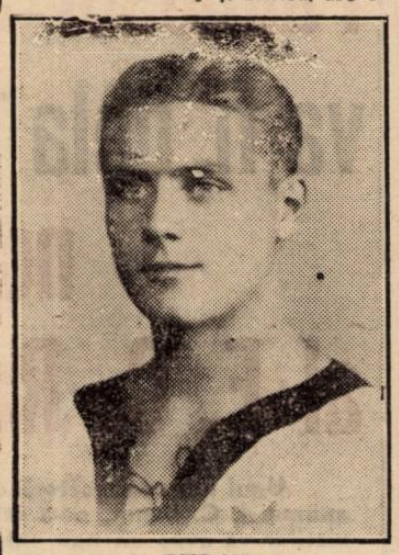

BUDAN
una din revelaţiile taberei dela Braşov

Dintre grupările din vechiul regat, numai Turda şi-a întinerit considerabil echipa. Exceptând bineînţeles pe Prahova, care e formată acum numai din juniori, foşti la Tricolor C. F. P. V. Alte cluburi regătene nu mai pot fi pomenite, dar în general nu se poate nega că grupările din divizia B au promovat un contingent mult mai mare de tineri decât anul trecut.

DISTRICTUL, MAREA PEPINIERA

Ca şi în trecut însă marea pepinieră a footballului românesc a rămas tot districtul. Grupările din această categorie, neavând posibilitatea materială să-şi cumpere jucători, şi-i formează singure. An de an nume noui sunt lansate astfel, iar grupările divizionare au găsit în fiecare moment elementele de cari au avut nevoe pentru a-şi împrospăta cadrele.

In oraşele mari ca Bucureşti, Timişoara, Cluj, Oradea, Arad, Cernăuţi, activitatea acestor cluburi este cum nu se poate mai preţioasă deşi se face fără reclamă.

Bata a învins Ripensia cu 6-2 (1-1)

(Urmare din pagina I-a)

TAENZER

vântul şi echipa timişoreană s'a prăbuşit.

Adversarii au marcat patru goaluri într'un sfert de oră fără ca Ripensia să mai poată reacţiona.

CELE OPT GOALURI

Scorul a fost deschis de Bata, prin Milocevici, în minutul 35, iar Ripensia egalează în ultimul minut al reprizei prin Marcu, care reia direct o pasă dela Taenzer.

După pauză Arnold marchează al doilea goal pentru Bata în minutul 5. Urmează în ordine Hiricko (14), Arnold (24), Kipper (28) şi Arnold (30).

In minutul 33 Taenzer marchează imparabil ultimul goal al matchului.

Ripensia a schimbat de foarte multe ori echipa în timpul matchului.

Omologarea jocului Juventus-Rapid

amânată după vacanţă

Comisiunea campionatului naţional s'a întrunit aseară pentru ultima oară înainte de vacanţă.

Au fost rezolvate chestiunile mărunte, urmând ca după vacanţă să fie rezolvate şi celelalte.

Omologarea jocului Juventus—F. C. Rapid, precum şi audierea jucătorilor ce s'au făcut vinovaţi de incidentele petrecute cu ocazia acelui match, au fost amânate pentru şedinţa viitoare, care se va ţine la 16 Ianuarie 1940.

Deciziile comisiei districtuale

Comisia districtuală a ţinut aseară şedinţa săptămânală şi ultima din acest an sub preşedinţia d-lui dr. maior Gh. Brezeanu şi în completul d-lor Ionel Mociornita, Gr. Ionescu şi Chiriceanu luând următoarele decizii:

In urma contestaţiei făcută de gruparea Standard împotriva grupării Fichet, comisia a decis rejucarea matchului, pe motivul că Fichet a fost de bună credinţă că jucătorul în cauză nu a mai fost legitimat la nici-o altă grupare.

Contestaţiile grupărilor A. S. Capitală şi Comro împotriva grupării Cotroceni au fost amânate până se va primi decizia comisiei de transferări.

O nouă modificare a formulei divizionare

(Urmare din pagina I-a)

GRUPARILE SE OPUN

Intenţiile federaţiei nu se cunosc, ceea ce are însă importanţă e faptul că nu se poate trece peste interesele grupărilor.

Şi grupările se opun oricărei modificări de formulă a campionatului naţional.

Ele au trăit practic nu teoretic asemenea experienţe şi ştiu cât sunt de nefaste. Mult mai bine decât oricare dintre oficialii noştri.

Deaceea nu pot accepta decât o singură modificare : aceea a menţinerii în divizie a ultimelor două echipe bucureştene dacă acestea nu o ocupă unul din locurile 10, 11 sau 12.

Este singura modificare logică, justă şi sportivă, care mai poate salva interesul campionatului naţional în retur.

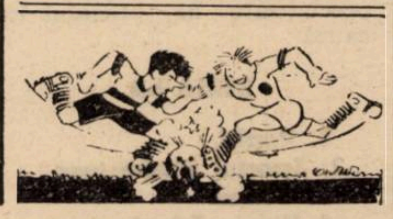

Din lumea cluburilor mici

● COMISIA districtuală a luat vacanţă până la 18 Ianuarie 1940.

● DUPA decizia dată de comisia districtuală grupării Standard împotriva grupării Fichet, d. Andronescu, delegatul Standardului, a declarat că va retrage echipa din campionat.

● F. C. NAŢIONAL va sărbători titlul de campion al toamnei printr'o agapă colegială în ziua de 27 Decembrie a. c.

● MATCHUL Standard—Fichet se va rejuca la primăvară bine înţeles dacă Standard nu se va retrage din campionat.

SPECTACOLE

Teatre

PERA: Nunta în Carpaţi, O noapte furtunoasă, Cavaleria rusticană
NAŢIONAL: Madame Sans Gêne
STUDIO: Să divorţăm
REGINA MARIA: Părinţii teribili
CRINDAR: Figurantul
LUNCA ŞI VOE BUNA: Nuntă pe datorie
COMOEDIA: Marionette
TEATRUL VESEL LA SAVOY: Broadway Tănase
ALHAMBRA: Pe frontul Alhambra numai noutăţi
LIGA CULTURALA: Vagabondul
ALHAMBRA BABY (Pas. Comoedia): Alhambra Baby
TEATRUL RELIGIOS: Maica Taisia

Cinematografe

ARO: Paradisul pierdut, jurnal Fox şi O. C. R.
CARLTON: Trebue să mă iubeşti şi jurnal O.N.C. şi Fox.
SCALA: Nu sunt criminal şi jurnal Paramount.
TRIANON: Iarmarocul şi Jurnal nou Paramount.
SELECT: O aventură disperată şi Scandal în lumea bună.
PALAS BULEVARD: Cântecul dimineţii şi Macul roşu.
FEMINA: O noapte de pomină.
REGAL: „Fata Bătrână şi Jurnal Paramount
CAPITOL: Dragostea mea te chiamă şi Jurnal cu ultimele ştiri.
A. R. P. A.: Gibraltar şi Crai de ghindă.
FORUM: Panică în hotel şi Aur şi femei.
ELISEE: Halka, jurnal românesc şi jurnal nou Paramount.
ROXY: Tarzan în exil, Jurnal Metro şi jurnal românesc.
OMNIA: Panică în hotel şi Aur şi femei.
RIALTO: Totul pentru tine şi Trustul veseliei.
AIDA: Sally Irene şi Mary şi Panică în univers.
AMERICAN: Hoţ de femei şi Adio d-le Chips.
BIZANTIN: Alasca, Demonul alb şi Cine a ucis pe Gail Preston ?
BARCELONA: Răzbunare mexicană şi 100 de băeţi şi o fată.
CARMEN: Robin Hood şi Prizonierul din Africa.
COTROCENI: Café Metropol şi jurnal.
DIANA: Fra Diavolo şi Sfidătorii aerului.
DACIA: Nevasta brutarului şi Mister Zero.
DICHIU: Cum se cuceresc bărbaţii şi Josette.
EDISON: Bestia umană, Trader Horn şi Trupa Georgescu-Iaşi.
FRANKLIN: Uliţa durerii şi Lucreţia Borgia.
FLORIDA: O femee fără importanţă şi Pensiunea Mimoza.
GRIVIŢEI: Jertfa supremă şi Honolulu.
GRAND: Suez şi Bulu (Tigrul alb).
GLORIA: Ordin de chemare şi Ea şi El.
ILEANA: Sally, Irene şi Mary şi Spaima indienilor.
IZBANDA: Poveste tristă şi Sergentul Berry.
LIZEANU: Nopţi albe în Petersburg şi Prater.
LUCIFER: Atac în Mediterana şi A noastră e noaptea.
LIA: Aloma şi Secretul unei femei frumoase.
MARCONI: Viaţă furată, Răzbunarea mexicană, jurnal Paramount şi trupă de reviste.
MODEL: Suez şi Evadatul din Insula Dracului.
MARNA: El şi ea, Cuibul fericirei şi Trupa Titi Mihăilescu.
MILANO: Ordin de chemare, Părinţii şi copii.
MIORIŢA: Magda şi Azilul de noapte.
NISSA: Amanda şi Jokeul roşu.
NERO: Oameni de mâine si Veina Petrograd
NONI: Femeea diabolică si Misterul unei crime.
ODEON: La Madelon şi Bosfor.
PARIS: In vâltoarea valsului şi mari.
PACHE: Câinele din Baskerville şi In vâltoarea valsului.
PARIS: In vâltoarea valsului şi Spaima vestului sălbatic.
PAX: Indrăzneţul şi Cântecul iubirii.
RAHOVA: Ţiganii şi Adio domnule Chips.
SPLENDID: Ordin de chemare şi Ea şi El.
TRIUMF: Groază în Shanghai şi Brigada morţii.
TOMIS: Pentru patrie şi Trei fetiţe dulci.
UNIREA: Minciuna Ninei Petrovna şi Spaima vestului sălbatec.
UNIC: Aloma şi Secretul unei actriţe.
VOLGA: In zori de zi şi Alarmă în noapte
VOLTA-BUZEŞTI: Rekache.
VENUS: O familie trăznită, Tămăduitorul şi jurnal .
VERGU: Tarantela şi Băeţi în uniformă.

Football Football Football Football

Cu o singură deplasare la primăvară...

12. JUVENTUS poate spera la mai mult, căci în toamnă...

...ceeace a realizat este egal cu... ultimul loc din clasament. — Şi nu-i el cel mai slab „divizionar A"!. — De ce suferă roş-albaştrii. — 15 jucători, 26 modificări, 9 formaţii

ULTIMUL!

Nu se poate spune că Juventus îşi merită soarta. Astăzi ocupă locul ultim în clasamentul de toamnă şi pare foarte curios căci roş-albaştrii, ca şi Victoria, luptau până mai acum un an în lotul fruntaşilor.

E drept însă, că şi în cursul sezonului de toamnă au avut o comportare care a lăsat mult de dorit. Juventus nu-i, fireşte, cea mai slabă echipă din Divizia A, dar nici nu a depăşit pe cele de valoare modestă. Atât îl deosebeşte: a realizat rezultate mai slabe şi acestea l-au plasat la fundul clasamentului.

Vina şi-o împart jucătorii şi conducerea. Este inadmisibil ca jucătorii profesionişti de valoarea roş-albaştrilor să nu facă altă figură, iar o conducere este inaptă atunci când nu reuşeşte să redreseze un moral, să refacă o atmosferă sau să evite gesturi care nu sunt decât în dauna echipei.

Astfel că Juventus şi Victoria sunt singurele echipe divizionare care încă mai păstrează reminiscenţele unei vechi mentalităţi şi, reci, suferă într'una de jucători şi conducere.

SERIA PERFORMANŢELOR

Iată isprăvile juventiştilor într'un sezon întreg :

JUVENTUS	RIPENSIA	0—3
—	AMEFA	2—1
—	SP. STUDENŢESC	3—3
—	VENUS	0—3
—	CAMT	2—3
—	VICTORIA	0—0
—	GLORIA CFR	1—2
—	UDR	2—3
—	UNIREA TR.	0—0
—	CARPAŢI	3—5
—	RAPID	2—2

Cum se vede, singurele performanţe mai de soiu sunt victoria asupra AMEF-ei la Arad şi drawul cu Rapid.

...ŞI LOCURILE OCUPATE

Cu asemenea rezultate, în tur Juventus nu a putut ocupa decât următoarele locuri în clasament :

ETAPA I : LOCUL 10
ETAPA II : LOCUL 5.
ETAPA III : LOCUL 7.
ETAPA IV : LOCUL 10
ETAPA V : LOCUL 11
ETAPA VI : LOCUL 8
ETAPA VII : LOCUL 11
ETAPA VIII : LOCUL 12
ETAPA IX : LOCUL 12
ETAPA X : LOCUL 12
ETAPA XI : LOCUL 12.

Cu două-trei excepţii, Juventus s'a menţinut mereu în zona retrogradării. Iar în ultimele patru etape a ocupat ultimul loic.

PASIV, PASIV...

Trecând la bilanţul sec al acestei activităţi, vom menţiona că Juventus a realizat :

O victorie :
5 matchuri nule;

SONNY NICULESCU

5 înfrângeri;
A marcat 15 goaluri;
A primit 17 şi
A totalizat 7 puncte. Pasiv : 15 puncte.

MODIFICARI, MEREU MODIFICARI

Interesant este de remarcat că echipa a fost modificată de 26 de ori şi mai ales în primele 5 etape când s'au produs 16 schimbări, în apărare ca şi în atac. De două ori, în etapele 6-a şi a 7-a, echipa n'a suferit nicio modificare.

LOT REDUS DE JUCATORI

Şi toate aceste modificări, care au dat 9 formaţii, s'au făcut cu 15 jucători şi anume :

Endreffy, Sadowsky, Dragomirescu, Variassy, Palmer, Vulcănescu, Gorgorin, Micu, Bandrabur, Oană, Şimko, Sonny, Prassler, Dunăreanu, Naciu

GOAL-GETTERII

Iar cele 17 goaluri marcate sunt opera următorilor jucători :

4 goaluri: Prassler
3 goaluri Naciu, Sonny Niculescu
1 goal: Dunăreanu, Endreffy, Vulcănescu, Oană şi... M. Constantinescu (Sp. Studenţesc).

O SINGURA DEPLASARE IN RETUR

Pentru la primăvară, Juventus poate spera mai mult, pentrucă nu se va deplasa decât o singură dată, cum se poate vedea din următorul progam :

25 Februarie : cu Ripensia, la Bucureşti
3 Martie : cu AMEFA, la Bucureşti.
10 Martie : cu Sp. Studenţesc, la Venus.
24 Martie : cu Venus, la Venus.
7 Aprilie : cu CAMT la Bucureşti.
21 Aprilie : cu Victoria, la Bucureşti.
5 Mai : cu Gloria CFR, la Galaţi.
12 Mai : cu UDR, la Bucureşti.
26 Mai : cu Unirea Tr., în Obor.
2 Iunie : cu Carpaţi, la Bucureşti
6 Iunie : cu Rapid, în Giuleşti.

— g. —

BUN PANĂ LA ULTIMA PICĂTURĂ
VINUL SAMPANIA RHEIN

Demisia C. C. A.-ului va fi înmânată d-lui gen. Gabriel Marinescu

Ştirea, publicată eri, că patru membri ai comisiei centrale de arbitri au demisionat a produs mare senzaţie în cercurile noastre sportive, care au fost profund impresionate de gestul comisiei.

In legătură cu aceasta senzaţională demisie, putem anunţa că textul demisiei nu a fost depus la F. R. F. A. şi nici nu va fi depus. D. Xifando va înmâna demisia d-lui gen. Gabriel Marinescu, preşedintele F. R. F. A.

Numai jucătorii apţi pentru football vor fi legitimaţi la F.R.F.A.!

Se ştie că sistemul de legitimări a fost complect schimbat, urmând ca toate licenţele să fie anulate şi înlocuite cu cele noui.

Modificarea aceasta are şi o parte pe care o subliniem cu satisfacţie.

Este vorba de o dispoziţie cuprinsă în articolul 30 din regulamentul de administraţie şi care prevede: pentru jucătorii care se legitimează pentru prima dată se va depune un certificat eliberat de medicul districtual respectiv, care va certifica dacă jucătorul sau jucătorii sunt apţi pentru football.

Dacă această dispoziţie va fi respectată întocmai, atunci putem afirma că de acum înainte footballul va avea o pepinieră nu numai talentată, dar şi plină de sănătate.

Franţa va avea totuşi un match internaţional: cu Portugalia

Paris, 19. — **Federaţia franceză de football, în şedinţa sa de comitet, a hotărît să propună Portugaliei data de 23 Ianuarie pentru matchul internaţional ce urmează să aibă loc.**

Noui eforturi pentru reînvierea Balcaniadei de football

Federaţia elenă a început in acest sens o subtilă acţiune diplomatică intrând în tratative cu Jugoslavia şi Bulgaria

ATHENA, (Corespondenţă).— Noua conducere a federaţiei elene a început pregătirile pentru alcătuirea calendarului internaţional pe anul 1940.

MATCHURI CU BULGARIA ŞI JUGOSLAVIA

In momentul de faţă federaţia este în tratative cu federaţiile bulgară şi jugoslavă.

Aceste tratative sunt foarte înaintate, cele două federaţii acceptând principial să reia relaţiile cu federaţia elenă.

Astfel că matchurile vor fi organizate în Martie, Februarie sau chiar de Paşti.

Până atunci, antrenorul englez Bugget va putea pregăti echipa naţională astfel ca ea să poate face o figură cât mai frumoasă.

In acest scop vor fi chemaţi la antrenamentele de la Atena şi jucători din centrele provinciale.

BAZA PENTRU BALCANIADA DE FOOTBALL

Tratativele acestea nu sunt nici primele, nici cele din urmă.

Cele două matchuri sunt considerate aici ca o bază sericasă pentru reînfiinţarea Balcaniadei de football.

E. P. O. crede că eforturile ei în această direcţie nu vor fi zadarnice.

Balcaniada ar urma să se dispute în conformitate cu hotărîrile luate la ultimul congres balcanic.

Trebue remarcat încăodată optimismul boxului elen precum şi intenţia sa de a face o ofertă similară şi federaţiei române.

Şi în Grecia se crede că Vikelides III vine la Bucureşti pentru Sportul Studenţesc...

...împreună cu el ar urma să mai vină un alt jucător: Tzaganias

Publicitatea, de care s'a bucurat la noi internaţionalul grec Vikelides, este cunoscută.

A intrat în tratative cu Venus, apoi cu Gloria din Galaţi şi în cele din urmă unele ziare d-au legitimat la Sportul Studenţesc.

ŞI IN GRECIA SE CREDE ACELAŞ LUCRU

Ceeace este mai curios e faptul că lucrul acesta este crezut şi în Grecia.

Presa elenă se ocupă de el şi publicând o corespondenţă a corespondentului său la Bucureşti d. Valsamos, „Athlitismos" scrie că Vikelides va pleca la Bucureşti imediat după sărbători.

La Bucureşti, el va semna pentru Sportul Studenţesc.

INCA UN JUCATOR!...

Odată cu Vikelides ar trebui să plece şi un jucător din Salonic anume Tzaganias.

Plecarea acestuia este însă foarte puţin probabilă.

In orice caz, nu se ştie pentru ce grupare va semna el, scrie ziarul elen.

Par'că în cazul lui Vikelides s'ar ştie ceva!

Arena Macabi nu a fost închisă

Din partea conducerii clubului Macabi suntem informaţi oficial că arena sa din Calea Dudeşti n'a fost nici închisă nici sigilată.

Terenul a fost pus în stare de funcţionare încă din luna August respectând întocmai dispoziţiunile date de d. dr. Răsmeriţă medicul şef al municipiului Bucureşti.

Pentru că a ratat un penalty VENUS îl va înlocui pe Humis cu un jucător străin... ...anunţă „Athlitismos"

Nu-i aşa că nu ştiaţi lucrul acesta?

Pentrucă în matchul cu Sportul Studenţesc a ratat penalty şi din această cauză Venus a ocupat locul al cincilea, Venus a hotărît să-l înlocuiască pe Humis cu un jucător străin... anunţă ziarul „ATHLITISMOS" din Atena.

Pentru aceasta, campionii naţionali au intrat în tratative cu cunoscuţii jucători jugoslavi Petrovici şi Perlici.

Corespondentul din Bucureşti al ziarului atenian anunţă că deţine ştirea dintr'o sursă demnă de toată încrederea.

UNIVERSUL Sportiv

Cum va funcţiona şcoala naţională de ski dela Sinaia

Conform dispoziţiunilor luate de Federaţia Română de Ski, în fiecare centru de iarnă, cluburile fruntaşe împreună cu oficiile locale de turism, vor organiza şcoli naţionale.

La Sinaia această şcoală va fi organizată de Ski Club Bucureşti, Ski Club Peleş şi Oficiul Local de turism.

Conducerea tehnică o va avea d. Toma Calista împreună cu instructorii oficiali ai F. R. S.-ului.

Cursul va funcţiona pe poiana dela Popicărie şi Poiana Reginei pentru începători şi la cota 1400 m. Cursul dela cota 1400, deschis celor înaintaţi, va fi condus printre alţii de Filică Pascu şi Ciocoiu, bine cunoscuţii skieuri.

D. av. Cezar Popescu, primarul oraşului, se interesează personal de această şcoală.

O colaborare strânsă între ministerul propagandei şi Federaţia română de ski pentru popularizarea skiului

Şcolile de ski. — Filme pentru skieuri.— Cupe donate pentru concursuri

Sesizând importanţa skiului ca mijloc de cunoaştere a frumuseţilor ţării, deci ca element de propagandă, ministerul propagandei naţionale a înţeles să acorde şi în acest an un larg şi binevoitor sprijin Federaţiei de ski.

D. ministru A. Radian, în diferitele ocazii ce i-au fost prezentate, a dat dovadă că Federaţia poate conta pe sprijinul organului de stat în opera de popularizare a skiului în toate colţurile ţării.

Pentru a ilustra această colaborare fericită ce s'a născut între organul de stat şi iniţiativa particulară, vom enumera câteva din realizările înfăptuite sau pe cale de a se traduce în fapt.

ORGANIZAREA ŞCOLILOR NAŢIONALE DE SKI

Cu sprijinul oficiilor locale de turism, cluburile de ski vor organiza în diferitele staţiuni de sporturi de iarnă din ţară, şcoli naţionale de ski, menite să popularizeze în chip metodic sportul skiului după regulile şi metoda oficială a F. R. S.-ului care în acest scop a organizat cursul de unificare dela Diham, unde 100 de skieuri se iniţiază în tainele acestei noui tehnice.

AFIŞUL DE PROPAGANDA

Tot prin grija ministerului propagandei, direcţia turismului, se vor răspândi în întreaga ţară afişele şcolii naţionale de ski, menite să documenteze pe toţi cei cari doresc să se înscrie şi să urmeze cursurile acestei şcoli.

FILME PENTRU SKIEURI

Direcţia cinematografiei naţionale din acelaş minister, păstrează un permanent contact cu Federaţia de ski iar directorul acestei instituţii, D. Suchianu, el însuşi un pasionat skieur, a urmărit la Diham cursul instructorilor. Se vor organiza matineuri pentru popularizarea skiului, prezentându-se filme documentare, iar pentru cursul dela Diham, D. Suchianu intenţionează să prezinte minunatul film documentar al şcolii franceze de ski. Pe de altă parte se pare că se va filma şi cursul de ski dela Diham.

NUMEROASE CUPE DONATE DE DIRECŢIA TURISMULUI

Insfârşit direcţia turismului şi-a propus să înzestreze câteva din competiţiunile mari de ski ale sezonului cu frumoase trofee care să răsplătească munci şi sacrificiile cluburilor şi skieurilor.

BULETINUL ZAPEZII

Şi în această iarnă, direcţia turismului s'a îngrijit să centralizeze şi să difuzeze buletinul zăpezii transmis din diferitele staţiuni de iarnă din Carpaţi.

In acest sezon se vor căpăta informaţiuni precise şi din masivul Bucegilor.

Iată câteva din realizările ministerului propagandei care dovedesc că skiul românesc a găsit în această instituţie sprijinul de care are atâta nevoe.

Buletin meteorologic sportiv

Oficiul Naţional de Turism comunică următorul Buletin Meteorologic Sportiv după datele culese astăzi 19 Decembrie 1939:

CHRISTIANUL MARE (Poştăvarul)

Grosimea zăpezii 65 cm., timp frumos, temperatura —5°.
Zăpada prăfuită, favorabilă pentru sky şi ascensiuni.
Vizibilitatea 50 km.

POIANA BRAŞOVULUI

Grosimea zăpezii 20 cm., timp cu ceaţă persistentă. Temperatura —4°. Zăpadă prăfuită, favorabilă pentru sky şi ascensiuni, vizibilitatea 50 m.

POIANA ŢAPULUI

Grosimea zăpezii 27 cm., temperatura —2°. Zăpadă prăfuită, favorabilă pentru sky şi ascensiuni, vizibilitatea 2 km.

STANA DE VALE

Grosimea zăpezii 28 cm., timp frumos, temperatura —11°.
Zăpadă prăfuită, favorabilă pentru sky şi ascensiuni, vizibilitatea 20 km.

TURISM

„Buletinul Alpin" jubiliar

Anunţăm punerea sub tipar a numărului jubiliar (2—4) al Buletinului Alpin, *revistă oficială a asociaţiei de drumeţie* A.D.M.I.R.

Materialul ocazional bogat şi variat, alcătuit cu contribuţia personalităţilor consacrate din mişcarea turistică românească, un vast material technic şi o foarte pretenţioasă ilustraţie, vor face din acest număr jubiliar al Buletinului Alpin *prin care se vor aniversa zece ani de la înfiinţarea asociaţiei* A. D. M. I. R., *un eveniment al anului turistic.*

CICLISM

Federaţia internaţională de ciclism a anulat definitiv campionatul mondial pe 1940

Italia va organiza „Marele Premiu de ciclism"

Bruxelles, 19. — *Congresul anual al Federaţiei Internaţionale de Ciclism a hotărît să nu se ţie anul acesta campionatul mondial de ciclism pe anul 1940.*

Marele Premiu Internaţional de ciclism pe pistă şi drum se va disputa în 1940, în Italia, probabil în luna Septembrie.

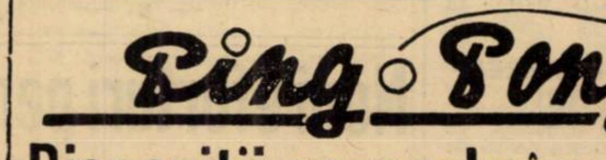

Dispoziţii generale în vederea campionatelor internaţionale ale României

La 6 şi 7 Ianuarie 1940 va avea loc la Bucureşti al doilea campionat al României de tennis de masă, care va comporta următoarele probe:

1. Simplu domni, *pentru campionatul internaţional al României pe 1940. Deţinător: F. Soos. (Ungaria).*

3. Dublu *domnii pentru campionatul internaţional al României pe 1940. Deţinători: F. Soos şi F. Till (Ungaria).*

3. Simplu doamne, *pentru campionatul internaţional al României pe 1940. Deţinătoare: D-ra B. Adelstein (România).*

4. Dublu doamne, *pentru campionatul internaţional al României pe 1940.*

5. Dublu mixt, *pentru campionatul internaţional al României pe 1940. Deţinători: d-ra A. Adelstein şi G. Erös (România).*

REGULAMENTUL

1. Toate probele se vor disputa după regulile Federaţiei Internaţionale de Tennis de masă.

2. Toate matchurile se vor juca „sistem eliminatoriu".

3. Matchurile se vor juca „best of five" (mai bun din cinci seturi).

4. Orariul de joc va fi următorul: dela orele 9 a. m. — 1 p. m.; dela orele 3—7 p. m. şi dela orele 9½—12 p. m.

5. Orice jucător care nu va fi prezent în sala de joc, în momentul programării sale, va fi pasibil de eliminare.

6. Inscrierile făcute pe formulare tip care se găsesc la sediul districtelor însoţite de taxele de înscriere, trebue trimise cel mai târziu până în ziua de Miercuri 3 Ianuarie 1940, pe adresa Federaţiei române de tennis de masă, Bucureşti, str. I. L. Caragiale No. 13.

In înscrieri trebue să se specifice numele complet al jucătorului (de familie şi botez), precum şi probele la care doreşte a participa.

Pentru probele de dublu, se va indica şi numele jucătorului partener.

7. Jucătorii străini sunt scutiţi de taxele de înscriere.

8. Ospitalitatea jucătorilor este oferită de Federaţia română de tennis de masă tuturor jucătorilor şi conducătorilor invitaţi pe toată durata concursului.

Orice alt jucător străin recomandat de Federaţia sa care doreşte să participe la compionatul internaţional al României, va beneficia de următoarele avantagii: reducere de 75% pe Căile ferate române şi va putea avea aceiaşi întreţinere ca şi ceilalţi jucători pentru suma de 250 lei pe zi.

A T L E T I S M

ANUL ATLETIC

Triplu salt şi săritura cu prăjina

Dacă anul trecut performanţa trecerii peste 14 m. la triplu salt a fost privită ca o surpriză, anul acesta lucrurile s'au repetat şi într'o măsură mai mare, ea începând a ne obişnui.

Eroul de anul trecut, viforistul Jupi Calistrat, este şi cel al anului 1939.

Desigur că atletul viforist rămâne actualmente ca cel mai serios specialist al nostru în proba lui Tajima, fiind într'un progres serios.

Voiajul dela Londra, unde a avut ocazia să vadă pe cei mai buni săritori din Europa şi Imperiul britanic, i-a fost de un mare folos.

Nu în mai mic este braşoveanul Kreisel. In schimb Stoichiţescu şi tânărul Ionescu Ştefan — juniorul care anul trecut arăta că va fi un talentat săritor la triplu — sunt în regres.

Trebuie să cităm apoi pe Alexandrescu, Moina şi Borandă.

La săritura cu prăjina activitatea a fost într'o oarecare măsură mai mică. Absenţa lui Eilhardt — îşi face serviciul militar — a fost unul din factorii cari au determinat această stagnare. In schimb juniorii progresează în continuu. Banffy, Neumann şi Czukor sunt acei cari se apropie de valoarea maestrului Eilhardt.

Iată lista completă a primelor zece performanţe ale anului, comparate cu cele de pe ultimii trei ani.

Triplu salt

1939	1938	1937	1936
Clistrat 14 m. 40	*Calistrat 14 m. 20*	*Calistrat 13 m. 97*	*Calistrat 13 m. 91*
Kreisel 14 m. 03	*Stoichiţescu 14 m. 06*	*Kreisel 13 m. 86*	*Kreisel 13 m. 54*
Ionescu 13 m. 92	*Kreisel 13 m. 99*	*Schmidt 13 m. 56*	*Schmidt 13 m. 45*
Stoichiţescu 13 m. 91	*Ionescu Şt. 13 m. 98*	*Stoichiţescu 13 m. 39*	*Klein 12 m. 80*
Alexandrescu 13 m. 17	*Talscki 13 m. 25*	*Popovici 13 m. 22*	*Ionescu Crum 12 m. 77*
Moina 13 m. 12	*Moga 12 m. 98*	*Moga 13 m. 18*	*Talscki 12 m. 62*
Koos 13 m. 09	*Lupan 12 m. 77*	*Talscki 13 m. 07*	*Negru 12 m. 55*
Borandă 13 m. 83	*Bejan 12 m. 65*	*Alexandrescu 12 m. 96*	*Stoichiţescu 12 m. 52*
Hidioşanu 12 m. 76	*Şianţiu 12 m. 64*	*Lupan 12 m. 92*	*Lupan 12 m. 49*
Coracu 12 m. 70	*Roşianu 12 m. 60*	*Spaniol 12 m. 48*	*Zus 12 m. 49*

Prăjină

1939	1938	1937	1936
Eilhardt 3 m. 80	*Eilhardt 3 m. 86*	*Eilhardt 3 m. 97*	*Eilhardt 3 m. 60*
Banffy 3 m. 62	*Banffy 3 m. 42*	*Biro 3 m. 60*	*Biro 3 m. 60*
Biro 3 m. 50	*Dr. Biro 3 m. 40*	*Jekel 3 m. 40*	*Jekel 3 m. 40*
Neumann 3 m. 50	*Jekel 3 m. 40*	*Szöllôsy 3 m. 35*	*Stinghie 3 m. 20*
Maesciuk 3 m. 40	*Szöllosy 3 m. 40*	*Banffy 3 m. 32*	*Maesciuc 3 m. 20*
Czukor 3 m. 40	*Maesciuc 3 m. 20*	*Maesciuc 3 m. 10*	*Csegezi 3 m. 15*
Dragomir 3 m. 40	*Negru 3 m. 20*	*Negru 3 m. 10*	*Negru 3 m. 10*
Jekel 3 m. 20	*Neumann 3 m. 12*	*Stinghie 3 m. 01*	*Beaţu 3 m. 00*
Baciu 3 m. 20	*Puşcaşiu 3 m. 10*	*Seifert 3 m. 00*	*Pomoliu 3 m. 00*
Epuran Genu 3 m. 20	*Stavros 3 m. 10*	*Gegezi 3 m. 00*	*Maniu 3 m. 00*

Dela Stadiul Român

Preşedintele Stadiului Român, arh. Octav V. Ionescu a convocat în şedinţa din 15 Dec. crt. comitetul central şi comisia technică de sub preşedenţia d-lui Eugeniu Stoian, pentru a pune la punct programul şi noul proect pe anul 1940 al Secţiei de atletism. D-sa a asigurat comisia technică că va căuta pe toate căile să dea o mare desvoltare tineretuui dela secţiile feminine şi masculine, dând tot sprijinul financiar pentru ca culorile roşu şi albastru să fie cât mai bine reprezentate. In special cross-ul coentryul şi secţia femenină se va bucura de cea mai mare atenţie.

D. Eugeniu Stoian a asigurat atât pe preşedintele activ al Stadiului cât şi comitetul central, că va căuta să sacrifice tot timpul disponibil şi să mulţumească toate elementele din secţiile ce le conduce. Mulţumind şi pentru sprijinul financiar de care se va bucura secţia de altelitsm.

Stadiul Român, seţia de atletism, aduce la cunoştinţa atleţilor dela secţiile de atletism, cross, marş, volley şi rugby, că antrenamentele de sală se suspendă în vederea Sft. Sărbători, dat fiind că majoritate din elevi şi studenţi plecând în provincie iar parte în excursii în munţi până după Anul Nou când se va anunţa în gazetele sportive de zilele în cari se vor face antrenamentele de sală. D. Walter Schulery a schiţat un program bine întocmit şi va căuta ca în timp de 3 (trei) luni cât va dura antrenamentul să aducă pe atleţi în cea mai bună formă.

*

St. Român, secţia Volley-Ball convoacă pentru azi 20.XII, ora 15.30, la sala A.C.T. pe toate jucătoarele în vederea antrenamentului. Deasemeni se aduce la cunoştinţă că la ora 18 va avea loc o şedinţă la d. Gabay, în str. Cazărmei 52. Prezenţa este obligatorie fiind chestiuni importante de comunicat.

Din cauza abundenţei de materie, amânăm pentru mâine continuarea foiletonului „VIAŢA MEA SPORTIVA" de Nicolae Ion Ţapu

Viforul Dacia începe antrenamentul de iarnă

VIFORUL DACIA anunţă pe membrii dela toate secţiunile sportive şi în special pe cei dela secţiunea de atletism că a început antrenamentele de iarnă la sală şi vor continua în fiecare Marţi şi Joi între orele 17—21.

Antrenamentele se vor ţine în sala de gimnastică a Şcolii Evanghelice din strada Luterană şi vor fi conduse de către domnii profesori de educaţie fizică Aurel Lupan şi Ferdinand Calistrat.

Domnii membri sunt rugaţi a veni în două serii şi anume: primii între orele 17—19 şi secunzii între orele 19—21.

Un „sfert de oră al aviaţiei" la Radio

In urma unui acord intervenit între Federaţia Aeronautică Regală a României şi Societatea Română de Radiodifuziune, microfonul posturilor „Bucureşti" şi „Radio-România" va fi pus — începând de Sâmbătă 23 Decembrie — de două ori pe lună la dispoziţia FARR-ului pentru „sfertul de oră al aviaţiei".

Intr'adevăr, această instituţiune, în dorinţa de a concretiza formula lansată de d. general adj. Paul Teodorescu, ministrul aerului şi marinei: „crearea unui spirit aviatic al ţării", a făcut apel la o seamă de personalităţi din oficialităţile aeronautice precum şi din lumea literară, ştiinţifică şi sportivă, care au acceptat ca, rând pe rând, să rostească câte o scurtă conferinţă cu subiect aviatic.

Vor alterna de pildă: „Amintirile despre primii sburători români" cu „Povestirea unui sbor dela Bucureşti la Capetown", sau „Avionul mesager al păcii" cu „Rolul avionului în răsboiul actual", şi aşa mai departe. Fără ariditatea formulelor matematice, fără a fi presărate cu termeni technici, îmbrăcând forma curgătoare a povestirii, aceste conferinţe vor fi ascultate — suntem siguri — cu multă plăcere de auditorii posturilor române de radio.

Inaugurarea ciclului va avea loc, cum a mspus mai sus, Sâmloc, cum am spus mai sus, Sâmcând d. Egon Nasta, secretar general al FARR-ului şi iniţiatorul acestor conferinţe, va vorbi despre: „30 de ani de aviaţie românească" în legătură cu faptul că luna trecută s'au împlinit 30 de ani de când şi-a luat brevetul primul pilot de avion român, Prinţul George Valentin Bibescu.

*

Osebit de aceste conferinţe însă, d. Dan Sărăţeanu, directorul general al Societăţii de Radiodifuziune, a mai pus la dispoziţia FARR-ului şi câteva minute, zilnic, pentru ca — în cadrul informaţiunilor sportive — la orele 13 şi 22.10, să se difuzeze ultimile ştiri aviatice din ţară şi străinătate.

R U G B Y

Rugby-Club-Român şi-a ales comitetul de conducere şi a cerut afilierea la F.R.R.

In ziua de 18 Decembrie 1939 a luat fiinţă o nouă asociaţiune sportivă de rugby denumită „Rugby-Club-Român".

In rândurile acestei asociaţiuni figurează câţiva jucători tineri bine cunoscuţi, cari au aparţinut Tennis Clubului Român, unii proveniţi dela Rugby Club Bucureşti, precum şi mai mulţi tineri începători.

In şedinţa de constituire, care a avut loc la data de mai sus, a fost ales următorul comitet de conducere:

Preşedinte: d. dr. Emil Cionga.

Vice-preşedinţi: d. Const. Ghica şi d. Ion Bârsan.

Membri: d-nii Crăciun Cristea, Marinescu Anton şi Popovici Lucian.

Cenzori: d-nii Andrieş Petre, Ghica Şerban şi Ţăranu Teodor.

Căpitanul echipei va fi excelentul jucător Anton Marinescu.

Noua asociaţiune a cerut afilierea la Federaţiunea Română de Rugby şi-şi va începe activitatea oficială chiar din viitorul sezon, la categoria promoţie.

Pe marginea clasamentului de toamnă

VENUS

Echipa cu cele mai puţine matchuri dar cu cele mai frumoase performanţe în campionat

In clasament găsim la locul 5 puternica echipă a Venusului.

Nou înscrisă în F. R. R., dar cu jucători vechi, rutinaţi şi bine antrenaţi, a reuşit în turul campionatului, performanţe excelente care-l pune la loc de cinste.

Din cauza programului încărcat şi lipsei de terenuri, a jucat numai două matchuri şi a cules tot atâtea victorii de mare calibru.

Să învingi un T. C. R. şi un Sportul Studenţesc cu echipele complecte şi în formă mare nu e lucru uşor pentru o echipă fără pretenţii.

Jucătorii Venusului au înţeles cauza pentru care luptă — ridicarea secţiei de rugby a clubului la locul pe care-l merită—şi ascultând cu sfinţenie sfaturile d-lui Ion Anastasiade-Bassu, s'au antrenat şi au jucat peste aşteptări de bine, aducând d-lui Eladescu un cadou binemeritat: două victorii frumoase şi titlul de neînvins în tur.

In materie de joc, echipa e bine prezentată. Posedând jucători internaţionali şi elemente tinere de valoare, echipa are un joc complect din toate punctele de vedere; în plus dragostea de club şi suflul inepuzabil.

Jucând numai două matchuri a totalizat 6 puncte iar în primăvară are cele mai mari şanse de a se instala în fruntea clasamentului de unde cu greu va fi detronat.

V. ANASTASIADE

REZULTATELE OBŢINUTE

Venus — Sportul Studenţesc 6-3 (3-0).
Venus-T. C. R. 7-3 (4-0).

Ordinea clasamentului

5. Venus 2-2-0-0-13:6=6 puncte.

Jucătorii cari au format echipele:

Tofan, Grigorescu, Florea, Nicu Anastasiade, Fister, Ştefănescu, Domnescu, Dobrescu, Ionescu Gh., Virgil Anastasiade (căpitan), Păcuraru, Solidu Niculescu, Sedey, Beloiu, Negrea, Naum, Tănase, Negrea, Raţă, Georgescu.

In cadrul cupei General Gabriel Marinescu, Venus a fost eliminat în semifinală de echipa câştigătoare Viforul Dacia.

Florin Brătan

Stadiul Român se antrenează astăzi în vederea turneului

Astăzi după amiază, la orele 13, pe terenul U. F. S. R. (Federaţie) dela şosea, lotul stadist care va pleca în turneu va face un viguros antrenament sub conducerea d-lui Virgil Ioan şi Mişu Vardala.

In vederea acestui antrenament, conducerea Stadiului Român convoacă pe toţi jucătorii selecţionaţi cu echipamentul complect.

Se atrage atenţia că orice lipsă va fi sancţionată cu scoaterea din lot.

După antrenament, jucătorii vor lua parte la o şedinţă la casa d-lui Virgil Ioan unde se vor da ultimele amănunte.

VOLLEY BASKET-BALL

Memoriul înaintat de grupările Sp. Studenţesc, V. S. C., Radu Vodă şi Bonaparte F. R. B. V.-ului

In şedinţa comitetutlui federal de Luni, grupările Sp. Studenţesc, V. S. C., Bonaparte şi Radu Vodă, au înaintat F. R. B. V.-uului un memoriu, prin care îşi arată doleanţele lor în legătură cu comisia de selecţie. Iată cuprinsul memoriului:

Subsemnatele cluburi, cu respect, au onoare a vă depune alăturatul memoriu, sperând într'o soluţionare cât mai dreaptă, pentru binele acestor sporturi.

Supunem în faţa dvs. o serie de doleanţe întemeiate pe adevărul cel mai pur, dar cari n'au putut fi ascultate şi judecate drept prin felul, puţin sportiv, cum ni s'a dat ocazia de a ne apăra interesele în faţa instanţelor F. R. B. V.-ului.

Astăzi cluburile nu mai sunt admise la nicio desbatere, totul făcându-se în cel mai strict secret, chiar dacă faptul se petrece într'o comisie de cea mai mică importanţă. Dacă se creiază o jurisprudenţă, ea nu este aplicată egal pentru toate cluburile, ci numai după denumirea clubului. Iar dacă delegaţii noştri deschid gura, să protesteze, le este închisă printr'un puţin politicos **„Ieşiţi afară".**

Astfel de procedee fac să îngreuneze situaţia oricărui club care n'are norocul să aibă membri în comisiile care le judecă interesele. Căci s'a creat precedentul de a nu se recuza un judecător, chiar dacă clubul judecat este propriul său club. Ba chiar joacă rolul dublu atât de nepotrivit dar totuşi, atât de eficace, de apărător şi de judecător. Cum se vor soluţiona astfel drept, diferitele contestaţii cari au ajuns în F. R. B. V. la un adevărat record? In nici o altă federaţie română nu credem să existe o plagă mai mare ca aceia dela noi, cum este contestaţia. S'a ajuns a se contesta lucrurile cele mai năstruşnice, ştiind că aceia cari le vor judeca, le vor găsi întemeiate şi deci dreptatea va fi de partea lor.

Şi dacă s'au găsit nişte cluburi cari să se ridice împotriva unor astfel de procedee, s'a strigat sus şi tare un cuvânt foarte greu şi cu atât mai dureros, cu cât se adresează cluburilor celor mai româneşti şi cu o linie de conduită cât mai sportivă, cuvântul de **„răsvrătiţi".**

Sunt răsvrătiţi pentrucă vor ca toate cluburile cari fac familia F. R. B. V.-ului, să se bucure de un tratament egal şi drept? Sunt răsvrătiţi pentrucă cer ca toate rezultatele de pe teren să nu fie fie victorioşi aceia cari nu le merită?

meni, nu Federaţiei. Căci se găsesc victorioşi aceia cari nu le merită?

Sunt răsvrătiţi pentrucă îndrăsnesc, atunci când sunt în joc culorile naţionale, să nu se supună unor oameni cari în tot locul au dat dovadă de o sportivitate îndoelnică?

Nu se supun unor anumiţi oameni, nu Federaţiei. Căci se găsesv în această Federaţie şi oameni cari îi vor binele cu adevărat. Aceştia vor trebui ascultaţi cu luare aminte căci şi-au pus în joc lucrul lor cel mai scump, cariera sportivă.

Vă vom arăta, în cele ce urmează, spiritul care ne-a călăuzit în toatae acţiunile noastre. Un spirit de adevăraţi sportivi, cari vor cu adevărat triumful culorilor naţionale şi nu triumfurile personale.

S'a organizat, nu de mult, un match internaţional cu K.P.W. Cu selecţionarea echipei noastre a fost însărcinată o comisie formată din trei membri neutri. Nici conducători de club, nici oameni cari să dea naştere la suspiciuni, prin faptele lor anterioare.

Cluburile noastre au fost primele cari au răspuns la apelul ei, făcând tot posibilul ca reuşita să fie cât mai deplină şi victoria cât mai aproape. Deci, unde intenţia de sabotarea culorilor naţionale?

Dar acum, situaţia nu mai poate fi aceeaşi, când în această comisie figurează oameni cari au dat dovadă că nu sunt cei mai indicaţi la această mare onoare.

Comisia este sub preşedinţia unui oficial care este de o parţialitate revoltătoare, lucru dovedit în toate acţiunile sale în decursul timpului, un om care este, înainte de toate, conducător de club. Şi nu un conducător care atunci când are de judecat clubul său, se retrage. Ci devine subit şi apărător. Cum va putea fi deci obiectiv?

Al doilea membru este un refugiat care s'a văzut ridicat la o situaţie pe care numai norocul, într'adevăr miraculos, i-a oferit-o. Nu se găsesc oare români cari să-şi poată selecţiona echipa lor naţională? Trebuesc cerute ajutoare din afară şi mai ales de această calitate? Cum va putea dânsul, admiţând că ar fi bine intenţionat, să contrazică şi să nu accepte sugestiile acelora cari îi sunt conducători?

Şi, în fine, ultimul care nu îndeplineşte decât un sigur lucru în această comisie: acela de a fi al treilea.

Deci, domnilor, unde este sabotarea? Căci, din analiza faptelor de mai sus, rees următoarele: tot preşedintele comisiei de selecţie este de fapt **selecţioneurul unic.** Or, contra acestuia a fost tocmai F. R. B. V.-ul, când l-a desărcinat din calitatea pe care a deţinut-o o singură zi. Deci şi organul superior al F. R. B. V.-ului a fost de aceiaşi părere cu cluburile. Până aici nimic condamnabil.

In vederea sezonului internaţional din toamnă, s'a organizat tabăra dela Timiş, cu preţul unor mari eforturi financiare. Cu conducerea acestei tabere a fost delegat, din întâmplare, un membru al grupării Sportul Studenţesc. Acesta nu era pus de a face ce vrea, nici de a selecţiona o echipă naţională, ci numai de a supraveghia ca antrenamentul să se facă în condiţiuni civilizate şi de a exista o disciplină sportivă între membrii ei.

Totuşi, imediat foarte mulţi jucători nu s'au prezentat la tabără. Şi printre acei cari lipseau, căci atunci era şi jucător, figura actualul preşedinte al comisiei de selecţie care a declarat o indisponibilitate nedovedită cu nimic. Este oare o întâmplare că s'au prezentat la apel numai jucătorii grupărilor cari astăzi sunt acuzaţi de sabotaj?

F. R. B. V. a anunţat sancţiunile cele mai drastice contra acelora cari au lipsit. Care a fost însă, rezultatul? Absolut nici o sancţiune, ba chiar o răsplată: figurarea lor în actualul lot de selecţionabili. Iar contra acelora cari s'au supus o pedeapsă: înlăturarea lor, cu cea mai mare uşurinţă din lot şi ca o culminare vine acum cea mai mare răsplată: suspendarea pentru sabotaj.

Deci acei, cari au suportat cu stoicism un regim de privare, oarecum, căci era în plină vacanţă, lucru pe care alţii l'au refuzat, râzând batjocoritor, astăzi sunt înlăturaţi prin orice mijloace şi insultaţi pe toate căile?

Cluburile noastre sunt dela înfiinţarea acestei Federaţii în primele rânduri, luptând pe toate fronturile, pentru propagarea acestor două sporturi, deşi au întâmpinat toate greutăţile posibile şi imposibile, şi totuşi răsplata care se anunţă este dureroasă căci se numeşte eliminarea şi totul pentrucă au avut cutezanţa să ceară dreptul la viaţă.

Domnilor, cercetaţi cauza noastră lăsând la o parte orice subiectivism. Şi pentru acest lucru ne adresăm în primul rând d-lui Petre Angelescu, omul pentru care am fi gata să facem orice sacrificiu, pentru a găsi o soluţie care să dovedească că s'a intronat un regim dorit de toate cluburile, **adică dreptatea.**

In concluzie, pentru motivul întemeiat şi bazat pe părerea unanimă considerăm că actualul preşedinte al comisiei de selecţie nu prezintă nici un fel de garanţie, atât din punct de veder al competenţei, cât şi din punct de vedere al imparţialităţii.

In ceeace priveşte pe ceilalţi doi membri, d. Theo Krantz n'are decât vina că nu cunoaşte acest sport şi nici pe jucătorii susceptibili de selecţionare. Cât priveşte pe d. S. Baran, credem că acesta ar trebui, cel mult, să îndeplinească un rol tehnic, situaţia sa de salariat al Federaţiei impunându-i o conduită în funcţie de părerile celorlalţi doi membri.

Ca atare, pentru binele sportului, cât şi pentru a evita reeditarea matchurilor cu K. P. W. cerem cu toată hotărîrea ca Federaţia sau să binevoiască a institui o nouă comisie, sau, preferabil, un selecţioner unic care este absolut de dorit să nu facă parte din comitetul federal şi cerem deasemeni ca aceste numiri să fie făcute cu consultarea cluburilor fruntaşe, prin delegaţii lor.

In speranţa că doleanţele noastre vor fi apreciate aşa cum trebueşte şi că se va înţelege că sunt pornite numai dintr'un impuls pur sportiv, vă rugăm, Domnule Preşedinte, să primiţi asigurarea expresiunii încrederii noastre şi salutările noastre sportive.

Sănătate!

Semnează, pentru Sportul Studenţesc: Paul Popescu; *pentru V. S. C.:* Puiu Popescu; *pentru Radu Vodă:* V. Papinian *şi pentru Bonaparte:* Puiu Ghiul.

*

Memoriul a fost citit în şedinţă şi la declaraţia delegaţilor că nu mai au nimic de adăugat, se trece la explicarea unor puncte în care părerile sunt diferite.

Răspunsul la acest memoriu nu s'a dat imediat, el fiind amânat pentru şedinţa viitoare a comitetului federal.

Şedinţa Comitetului Federal

Comitetul F.R.B.V. s'a întrunit Luni seară sub preşedinţia d-lui Petre C. Angelescu.

Comitetul luând în discuţie memoriul adresat de grupările Sp. Studenţesc, V.S.C. şi Bonaparte, decide:

Se menţine comisia de selecţie formată din d-nii: Paul Pârvulescu, Theo Krantz şi Stanislav Baron.

Toţi jucătorii şi toate jucătoarele cari au lipsit la antrenamentul făcut în ziua de 12 Decembrie sunt suspendaţi pe timp de 8 opt zile începând dela 7 Ianuarie, iar cei ce au lipsit la antrenamentul din 15 Decembrie sunt suspendaţi pe 16 zile începând dela aceeaşi dată.

Comitetul federal face cunoscut că cei ce vor lipsi la antrenamentele din cursul acestei săptămâni vor fi suspendaţi pe timp de un an de zile.

Deoarece s'a descompletat lotul selecţionabililor atât la fete cât şi la băeţi din diferite cauze de forţă majoră se decide complectarea lor după cum urmează.

La fete din gruparea Caraiman:
Simona Petrovan.
Din gruparea Vergu:
Rodica Niculescu şi Marga Marinescu.
La băeţi din gruparea Sp. Studenţesc:
Ovidiu Belitoreanu.
Din gruparea V. S. C.:
Puiu Popescu.
Din gruparea Juventus
Pall Marin.

Şedinţa s'a ridicat la ora 24, dându-se presei un comunicat pe care îl publicăm alăturat.

Comunicat F.R.B.V.

Federaţia română de basket şi volley-ball, sesizându-se de unele ştiri necontrolate, apărute în presă, aduce la cunoştinţă că d. Baran Stanislaw, antrenorul federal confirmat de STRAJA ŢARII şi U. F. S. R., este unul dintre cei patru foşti antrenori federali polonezi, fapt dovedit cu actele ce d-sa posedă, fiind creştin de religie catolică şi nu evreu cum tendenţios s'a afirmat.

PAGINA HIPISMULUI

Au fost majorate alocaţiile întrecerilor clasice de trap

Un spor de aproximativ 15%.—O nouă alergare clasică: premiul General Moruzzi. — Derbyul Român de Trap va fi alocat cu 300.000 lei, în loc de 250.000 lei

Societatea Hipică Română de trap, în dorinţa de a da o cât mai mare extensiune alergărilor de trap dela noi, nu precupeţeşte nici-un sacrificiu.

In altă parte a rubricei, ne ocupăm de modificarea regulamentului. In rândurile de faţă, este vorba de o altă hotărîre de mare importanţă.

S'au mărit alocaţiile premiilor clasice de trap, cu aproximativ 15%, aceasta ca un puternic stimulent pentru proprietari.

Despre utilitatea acestei măsuri nu trebue să mai insistăm, pentrucă oricine îşi poate da seama de semnificaţia ei. Mărindu-se premiile clasice, proprietarii se văd astfel stimulaţi pentru cumpărarea cailor de valoare, singurii care aduc progresul, în ceeace priveşte calitatea.

In 1939, cifra totală a alocaţiilor premiilor clasice, a fost de 2.115.000 lei. In 1940, această cifră va fi majorată cu 370.000 lei, ajungând la 2.485.000 lei.

Cea mai importantă alergare a meetingului, Derbyul Român, nu va mai fi alocat cu 250.000 lei, ca până acum, ci cu 300.000 lei, ceeace înseamnă că între Derbyul de trap şi cel de galop, diferenţa — în ceeace priveşte premiul — nu va fi prea mare.

Generalul George Moruzzi a fost o figură reprezentativă în hipismul românesc. Moartea lui a lăsat un gol imens. In memoria acestui mare om de cal, Societatea Hipică Română de trap a creeat o întrecere clasică, a cărei alocaţie se va ridica la 150.000 lei şi va purta numele marelui dispărut. Este vorba de premiul General G. Moruzzi.

Iată acum în ce constă majorarea celorlalte alergări clasice de trap.

Campionatul Calului Român de Trap, dela 75.000 lei, a fost mărit la 120.000 lei.

Premiul Dimitrie Matak, în loc de 135.000 lei, va fi alocat cu 220.000 lei.

Criteriul Calului Român de Trap, nu va mai avea drept premiu 50.000 lei, ci 80.000 lei.

In 1940, alergările de trap se vor desfăşura

sub egida unui nou regulament

Trapul românesc a cunoscut în ultimul timp o desvoltare pe cât de mare, pe atât de rapidă, forul conducător al trapului românesc interesându-se de cele mai mici amănunte, în ceea ce priveşte normala desfăşurare a alergărilor.

Faţă de stadiul în care a ajuns acest fel de curse la noi, vechiul regulament s'a dovedit insuficient, un altul nou impunându-se.

Noul regulament al alergărilor de trap din România a fost întocmit şi supus comisiei zootehnice a ministerului de domenii, care şi-a dat un aviz favorabil.

Deci, în 1940, cursele de trap dela noi vor fi conduse după un nou regulament, adequat stadiului actual de desvoltare a trapului românesc.

Comisia zootehnică a ministerului de domenii va ţine şedinţă

Se va lua în discuţie programul pe 1940 al Jockey Clubului şi al Societăţii Hipice Române de Trap

Zilele acestea, Comisia zootehnică a ministerului de domenii va ţine o şedinţă importantă pentru alergările dela noi, căci se va lua în discuţie programul Jockey Clubului şi al Societăţii Hipice Române, fixându-se datele alergărilor.

După toate probabilităţile, atât reuniunile de galop, cât şi cele de trap vor păstra perioadele de activitate din trecut.

Astfel, reuniunile de trap vor fi sporite în zilele de Miercuri şi Sâmbătă când vor fi şi alergări de galop şi în anumite sărbători, (două sau trei) când se vor disputa alergările de mare anvergură.

Jockey Clubul va organiza alergări dela jumătatea lui Aprilie până la sfârşitul lui Iulie şi dela începutul lui Septembrie, până la sfârşitul lui Noembrie.

Alergările de trap

Băneasa Trap Ziua 32-a, Duminică 24 Decembrie

—I N S C R I E R I—

Premiul MOŞ AJUN
Handicap — 13.000 lei

2100 Zanoza, Ikar
2020 Victoria
2040 Şoimu, Kirasa, Domnia
2060 Ciuleandra, Lut
2080 Nocica, Olga, Uria, Musculiţa, Iarba
2100 Prinţ Worthy
2120 Vrăjitor, Furor, Turla, Peter Volo, Puşa, Lilia
2140 Românaş, Speranţa, Bănuţa
2160 Elişor, Cina
2180 Columbus, Dudu Gordon,
2200 Crăiasa, Giovineza II, Joker
2240 Ialpug

Premiul FASHION
Handicap — 13.000 lei

2100 Columbus, Dudu Gordon
2120 Crăiasa, Giovinezza II
2140 General Worthy
2160 Primăvara, Pan Worthy, Zgomot, Peter Gordon, Puica, Brenn, Sorana, Ialpug
2180 Călin, Pinkerton, Răsura, Jack, Bandit II
2200 Sultan II, Makrele, Harry Boy

Premiul FELICITY
Handicap — 15.000 lei

1700 Inel, Elena
1720 Dorna, Isabela, Jeles II, Lugoj
1740 Leu, Măgura, Draga Mea, Nutza Worthy, Voinţa, Sonia Worthy, Tufănica, Peter Worthy
1760 Coconaş, Ciclop, Domnica, Dolly Worthy, Movila
1780 Cupidon, Catinca

Premiul FINE GIRL
Condiţie (1/1) — 13.000 lei

2080 Ikar, Zanoza, Şoimu, Victoria, Domnia, Uraca, Năluca
2100 Nocica, Ciuleandra, Lut, Olga
2120 Turla, Speranţa
2140 Prinţ Worthy, Uria, Puşa, Musculiţa, Iarba, Bănuţa
2160 Columbus, Lilia, Jocker
2180 Helen Halpin, Rozina, Bistricioara
2200 Brenn, Călin, Banidt II, Giovinezza II, Ialpug
2220 Clifford Hanover
2240 Carol Hanover
2260 Răsura

Premiul FIRPO
Condiţie — 13.000 lei

1700 Domnitor
1720 Inel, Isabela, General Worthy, Jack
1740 Jeles II, Lugoj, Livada, Domnica
1760 Tava, Puica, Sultana, Ciclop, Peter Worthy, Sultan II, Sonora
1780 Pan Worthy, Brad, Voinţa, Sonia Worthy, Tufănica, Catinca, Movila
1800 Busuioc, Dolly Worthy, Pinkerton, Cupidon, Centaur, Torent, Sorvaneţ Handicap, Zvon
1820 Uţa, Brebenea
1840 Sam Worthy, Katy Caid, Bruma II

PREMIUL FLAMBO
Condiţie (1/5) — 15.000 lei

1680 Peggy Worthy
1700 Cavaler, Măgura, Vrăjitor
1720 Pan Worthy, Peter Gordon Beţiv, G-ral Worthy, Sorana, Crăiasa
1740 Brad, Mohor, Dudu Gordon, Florita, Tais
1760 Ciclop, Hollo, Zenit, Oborean
1780 Voinţa, Busuioc, Tufănica, Sultan II, Makrele, Ghimp, Geisha, Cartuşel
1800 Giuditta, Spic, Sorvaneţ, Zvon
1820 Iubita, Handicap
1840 Centaur

Premiul FOXEY
Performanţă — 15.000 lei

2120 Columbus, Crăiasa, Dudu Gordon
2140 Pan Worthy, Diadia Lul, Bistricioara, Paj Axtell, Ialpug
2160 Primăvara, Peter Gordon, General Worthy, Sorana, Călin, Tais, Bandit II
2180 Zgomot, Sultana, Răsura
2200 Voinţa, Va-ta, Spic, Extra
2220 Brad, Sonora, Geisha, Santuţa
2240 Mura, Zvon
2260 Ghimp, Vuet
2280 Eftin, Handicap

Un nou hipodrom la Belgrad

Alergărilor de cai din Iugoslavia li se vor da în 1940 o desvoltare mult mai mare, pentru a ajunge la un nivel cât mai apropiat de clasa hipismului european.

Forul conducător al turfului iugoslav se interesează în cea mai mare măsură de partea administrativă a alergărilor, aducând cele mai salutare îmbunătăţiri.

Se va construi un nou hipodrom la Belgrad, care să corespundă tuturor cerinţelor, bine utilat şi pentru construirea căruia a fost angajat inginerul german Maibaum.

D-ra Blume este campioana amazoanelor germane

In campionatul amazoanelor germane, conduce d-na Blume, cu şase victorii.

D-na Blume este fiica lui A. Schaefke, campionul antrenorilor germani.

O familie de campioni.

Bimelek a câştigat în 1939, 134.000 dolari

Campionul pur sângilor de doi ani, din America, Bimelek, a câştigat în cursul anului 1939, nu mai puţin de 134.000 dolari, în lei, aproximativ 60.000.000 lei, o sumă cu adevărat... americană.

Bimelek este marele favorit de iarnă, atât al Derbyului dela Kankuky, cât şi al marelui Derby american dela Washington.

INFORMAŢII

● **SE reaminteşte antrenorilor şi în general personalului de grajd că sunt obligaţi să depună la Secretariatul Societăţei Hipice Române de Trap, actele de angajament, pentru a beneficia de prevederile legii speciale din 1932.**

Antrenorii sunt direct responsabili dacă nu vor declara personalul de grajd la Secretariatul Societăţii Hippice Române de Trap pentru anul 1940, până la 31 Decembrie 1939.

Cei ce nu se vor conforma vor fi aspru pedepsiţi.

Contractele de angajament vor fi însoţite de 2 fotografii, pentru fiecare angajat.

● DIADIA LUL, CICLOP şi LIN, aparţinând d-lui V. Cristea, au trecut în antrenament la I. Szabo, dela J. Raymer.

DIVERSE

● MERLETTE, yearlingă franceză, proprietatea d-lui A. Hananel, a fost asimilată.

● ALUNA şi HARNICA, iepe de prăsilă, aparţinând d-lui R. Polizu-Micşuneşti, au fost înscrise la monta lui Birmah.

● PANA LA 22 DECEMBRIE se pot face de către antrenori la secretariatul Jockey Clubului, declaraţia cailor în antrenament, pentru anul 1940.

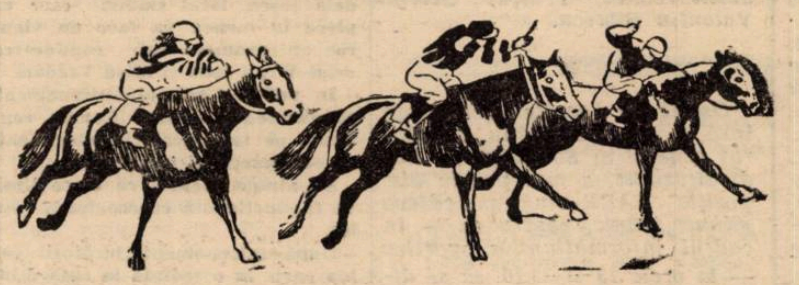

Pagina Boxului

F. R. Box-ul nu poate împiedica pe un profesionist licenţiat să treacă graniţele ţării

Cazul Mihail Fulea are numeroase antecedente în istoria boxului internaţional

Inainte de a incerca să pun lucrurile .la punct într'o chestiune care ameninţă să pună într'o umbră neplăcută sportul boxului de la noi, ţin să precizez că nu intenţii polemiste mi-au pus stiloul în mână. Nu vreau să se creadă că rândurile mele sunt îndreptate contra cuiva şi deaceia mă simt obligat să arăt că am purces la redactarea prezentului articol numai spre a pune în adevărata lumină unele lucruri nu deajuns de bine cunoscute la noi.

Este vorba — cred că cititorii au sesizat — despre cazul Mihail Fulea, a cărui recentă înfrângere suferită la Belgrad a stârnit proteste contra forului nostru de specialitate, care a fost acuzat că a permis fostului campion naţional să treacă graniţele ţării spre a suporta o infrângere sigură.

Fără să intenţionez să iau apărarea F. R. Box-ului, trebue să spun dela început că procedeul forului de specialitate nu are nimic condamnabil în el. Mihail Fulea este boxeur profesionist şi atâta timp cât Federaţia i-a eliberat o licenţă el se poate manifesta atât în ţară cât şi în străinătate şi aceasta pentru motivul că boxul este meseria lui şi trebue să se presupună că el trăeşte din lupta cu mănuşile în mâini.

Poate cineva să împiedice pe un meseriaş să-şi câştige pâinea atâta timp cât el nu se abate dela regulamentele acestei meserii şi are împuternicire să activeze în domeniul respectiv ? Hotărit, nu. Am avut prilejul şi în trecut să tratez această problemă şi m'am pronunţat în acelaş mod. De data aceasta voi căuta să fiu şi mai documentat în expunerea mea şi ca atare voi exemplifica.

Cu ani în urmă, când boxul românesc nu emisese încă pretenţiuni de prima mărime şi când s'au făcut primele angajamente de matchuri internaţionale, am fost vizitaţi de oameni cu bune state de serviciu, cu trecut glorios şi cu nume sonore. Totuşi, în matchurile disputate aci, victoria a revenit, în majoritatea cazurilor reprezentanţilor noştri cari nu arborau palmaresuri la fel de impresionante cu ale adversarilor. Evident învinşii din trecut ai boxeurilor noştri erau nişte „foşti" cari nu aduceau cu ei decât faima pe care o câştigaseră în trecut dar în momentul matchului nu mai reprezentau o prea mare valoare.

Au împiedicat oare forurile respective pe acei profesionişti să câştige o pâine amară ? Le-au interzis apoi să se mai deplaseze în străinătate sau i-au obligat să abandoneze un sport din care îşi făcuseră o meserie ? Nu şi iar nu.

Dintre acei „foşti" cari ne-au vizitat mai des voi reaminti pe Emile Romerio, fostul campion semi-mijlociu al Franţei care, deşi a făcut la noi o bogată recoltă de înfrângeri, nimeni nu l-a împiedicat să ne mai viziteze şi după aceia spre a gusta, din nou, din cupa învinşilor. Conducătorii boxului francez ştiau, ca şi actualii conducători ai F. R. Box-ului, că regulamentele nu le îngăduie să interzică manifestarea în public a unor profesionişti cari nu mai au posibilitatea fizică să realizeze performanţe de talia celor cari le pregătiseră ascensiunea pe cele mai înalte culmi. Şi nu au făcut decât să se conforme regulamentelor cari stau la baza fiecărui sport profesionist.

S'ar găsi poate unii cari se gândesc că impute Federaţiei faptul că nu a insistat pe lângă organizatori belgrădeni pentru angajarea unui alt boxeur mai în plină formă şi poate mai bun. Nici acest argument potrivnic nu se poate invoca, întrucât promotorii statului vecin aveau nevoe de un nume şi în acelaş timp de un om pentru care compatriotul lor să nu fie o victimă sigură.

Ştiam foarte bine că în felul acesta se ridică moralul unor tineri în sport şi tot la fel se pregăteşte cariera unei speranţe.

In Luca Popovici jugoslavii văd un om capabil să aducă multă glorie ţării lui. De ce s'ar tăia elanul unui astfel de sportiv prin organizarea unui match care ar putea să provoace scurtarea unei cariere abia începute ?

Jugoslavii nu au făcut decât să imite exemplul ţărilor mai vechi în box ca şi ei îşi menajează speranţele conform procedeului utilizat din timpuri, dincolo de graniţele Jugoslaviei.

Aceasta este adevărata faţă a lucrurilor şi în consecinţă, Fulea nu poate fi condamnat pentru motivul că a pierdut şi forul nostru pugilistic nu poate fi încriminat că a autorizat deplasarea lui Fulea peste graniţe.

Jenny Dumitrescu

Mâine seară

Se dispută campionatul României la categoria semi-mijlocie între Const. Cionoiu şi Benjamin Adania

In match semi-vedetă, polonezul Polus, campion amator al Europei, va boxa cu Aurel Weintraub.

Mâine seară în Saloanele „Select-Izbânda" din calea Văcăreşti No. 21, gruparea „Mielu Doculescu" organizează campionatul României la categoria semimijlocie între: Constantin Cionoiu actual deţinător al titlului şi Benjamin Adania, challenger oficial. Matchul va fi foarte spectaculos, avându-se în vedere titlul pus în joc, şi rivalitatea dintre combatanţi.

Atât Cionoiu cât şi Adania au o frumoasă carte de vizită la activul lor. Cionoiu este mai versat şi mai vechi în ale boxului, fiind de mai multe ori challenger la titlul naţional. După acest match Cionoiu va boxa la 2 Decembrie la Belgrad cu învingătorul lui Fulea.

Adania s'a antrenat intens la sala „Facultăţii de drept" sub supravegherea lui Jim Călinescu, fostul campion naţional la mijlocie.

„Bull-dogul" se află într'o formă bună şi speră că îl va bate pe Cionoiu.

Matchul se va disputa în 12 reprize a 3 minute.

Matchul semi-vedetă se va petrece între campionul european (amator), Alex. Polus şi excelentul amator Aurel Weintraub, elev al maestrului Zamfir Popazu.

Matchul va fi viu disputat dată fiind valoarea lui Polus, un boxeur în care găseşti toate calităţile: tehnică, eschive, precizie, etc.

Polonezul a boxat şi cu Ernest Weiss, fostul campion al Europei la categoria cocoş, când acesta era amator. A câştigat campionatul european de categorie până la campionatele amatoare dela Milano. Deci misiunea lui Weintraub nu va fi aşa de uşoară, având în vedere palmaresul şi technica lui Polus. Totuşi elevul lui Popazu va putea produce o surpriză.

Programul va fi completat cu alte 5 matchuri de amatori, între cei mai buni purători ai herminei albe. Işi vor da concursul elevi ai grupărilor „Mielu Doculescu", „Turda" şi „Jean Constantinescu".

Intre aceste valoroase elemente remarcăm pe Gh. Florea, talentatul elev a lui Mielu Doculescu, care va face în compania lui Tutoianu un match, care va fi deliciul spectatorilor şi pe Gh. Cojocaru, elevul lui Negoiţă, un boxeur technic, care practică un box foarte clar, având lovituri puternice.

Ion Chiriac (camp. regional la muscă) elevul grupărei „Turda" este un boxeur redutabil, fiind revelaţia campionatelor amatoare de acum un an. Gh. Câlcic, un element capabil care s'a impus în ultimul timp ca un bun amator, va face în compania lui Anton Ştein, o partidă viu disputată. Marin Dobrescu, un boxeur care practică un box clar şi în linie. Aurel Mehedinţeanu, care va putea răsturna mult socotelile lui Cojocaru, şi Ion Lupu un nou produs al maestrului Doculescu.

Programul matchurilor se prezintă astfel:

MATCH IN 12×3 MINUTE

Benjamin Adania — Constantin Cionoiu, pentru campionatul României la categoria semimijlocie.

MATCH SEMI-VEDETA

Alexander Polus (campionul amator al Europei) — Aurel Weintraub (Turda).

MATCHURI AMATOARE

Gh. Florea (M. D.)—Const. Tutoianu (Turda).
Marin Dobrescu (M. D.)—Ion Chiriac (Turda).
Gh. Cojocaru (J. C.)—Aurel Mehedinţeanu (Turda).
Câlcic Gh. (Sp. St.)—Anton Ştein (M. D.).
Ion Lupu (M. D.) — Alex. Constantinescu (Sp. St.).

Şedinţa comisiunii regiunii Bucegi

Comisiunea regiunii Bucegi a F. R. Box, ţine şedinţă astăzi 20 Decembrie 1938, ora 19, la sediul din str. Gogu Cantacuzino 33.

Noui recompense pentru amatori

D. D. Gerota

a donat F. R.-Box-ului două frumoase cupe

Trofeele vor fi puse în competiţiune la începutul anului viitor

Un nou gest vine să îmbogăţească istoricul boxului amator dela noi. D. Dimitrie Gerota, unul dintre amatorii din vechea gardă şi actualmente proeminent membru în comitetul F. R. Box-ului, a donat, pentru răsplătirea purtătorilor herminei albe, două frumoase cupe cari vor fi puse în competiţiune la începutul anului viitor şi cari sunt rezervate boxeurilor amatori din întreaga ţară.

Regulamentul celor două trofee va vedea lumina zilei imediat după 1 Ianuarie.

Apreciem la justa lui valoare gestul d-lui Gerota şi l-am dori cât mai des imitat de cei pentru cari boxul conînuă să mai fie un sport preferat.

In „luptă" cu organizatorii argentinieni

Gheorghe Covaci a adresat o plângere F. R. Box-ului pentru nerespectare de contract

Federaţia Română de Box a intrat ieri în posesia unei scrisori expediată de Gheorghe Covaci, fostul campion naţional la categoria uşoară, dela Paris.

In scrisoarea adresată forului nostru de specialitate, fostul campion al României se plânge contra promotorului argentinean Jose Lectore din Buenos Aires care nu a respectat un contract intervenit între el şi compatriotul nostru.

Jose Lectore a comunicat acum câtva timp lui Covaci că i-a angajat un match la Buenos Aires comunicându-i în acelaşi timp, data la care acest match urmează să aibă loc. Ca urmare a acestei comunicări, fostul campion al României şi-a pregătit bagajele, a cumpărat bilet de vapor şi şi-a făcut şi cuvenitele vize.

Dar, Jose Lectore a uitat să-şi respecte angajamentul şi Covaci s'a ales cu banii cheltuiţi.

Prin scrisoarea adresată, Gheorghe Covaci roagă forul românesc să facă cuvenitele intervenţii pentru restituirea sumelor păgubite.

Köblin învins prin k. o. de Wallner!

In cadrul unei reuniuni de box care a avut loc la Deutschlandhalle, Arno Koelblin, fostul campion european, a fost învins prin k.o. technic în repriza 9-a de Paul Wallner (care urma să boxeze cu Spakow la 2 Septembrie).

In cadrul aceleiaşi gale, I. Schönratt a cedat la puncte lui Leisler.

Abruciatti boxează cu Karl Beck

La 26 Decembrie are loc la Hamburg o interesantă reuniune de box.

In cursul acestei gale Ottello Abruciatti întâlneşte pe Karl Beck.

După cum se ştie italianul este challengerul lui Lucian Popescu.

Breack... stop... out

Boxeurul negru Morejon, care a boxat cu Spakow, Şerbănescu şi Ilie Petrescu, se află în Capitală, unde a debutat ca figurant într'un film românesc, ce se joacă la unul din cinematografele depe Bulevard. Expirându-i angajamentul, va pleca peste câteva zile la Cluj, unde speră să găsească un post de maestru la o sală de box.

Patru echipe în campionatul național de hockey

Competiția se dispută la 21, 22, 23, 25, și 26 Ianuarie

In ședința de ieri seară a comitetului federal, a fost alcătuit programul campionatului național de hockey.

ANUL ACESTA, NUMAI PATRU ECHIPE

O primă hotărîre, de cea mai mare importanță pentru hockeyul nostru, este aceea privitoare la numărul echipelor cari vor participa în competiția națională.

Considerând toate cheltuelile necesitate de organizarea unui campionat național și raportându-le la posibilitățile financiare ale federației, comitetul federal a hotărît ca în competiția campionatului național să participe numai patru echipe.

Acestea sunt: două din București (H. C. Rapid și Venus) campionul ligii de Nord (Cernăuți) și campionul Transilvaniei.

DATELE CAMPIONATULUI

In aceeași ședință comitetul federal a fixat și datele, la cari se vor disputa matchurile de campionat.

Ele sunt 21, 22, 23, 25 și 26 Ianuarie.

La 24 Ianuarie fiind sărbătoare națională, ziua a fost cedată grupărilor.

Cum a stabilit Szabo noul record mondial de 3.000 m. pe pistă acoperită

Dacă pe frontul de West este o liniște relativă, pe pistele acoperite din capitala celui de al III-lea Reich se lucrează ca și cum nimic nu s'ar fi schimbat în viața acestui popor.

Am anunțat la timp, că pe una din aceste piste, în cadrul unui concurs internațional, care din cauza evenimentelor nu a avut proporțiile pe cari le scontaseră organizatorii, Szabo a reușit să stabilească un nou record mondial pe pista acoperită pe distanța de 3.000 m. plat cu timpul de 8 m. 24 s. 3/10.

Vechiul record pe care l-a ameliorat acum maghiarul, a aparținut celebrului finlandez Paavo Nurmi cu 8 m. 26 s. 4/10, ispravă pe care o deține din 1925 și pe care o stabilise în St. Unite.

Deși noua performanță a lui Szabo este de 8 m. 24 s. 3/10, după regulamentele A.A.A.-ului, ea va fi trecută 8 m. 24 s. 4.

Performanța a fost stabilită la Deutschlandhalle a cărei pistă de lemn măsoară 180 m.

La cursă au luat startul 14 alergători; conducerea a luat-o Eitel, urmat de Eberlein, Szabo nu este decât al 4-lea.

La 800 m. grupul trece în 2 m., 2 s., aci Eberlain și Eitel micșorează alura, Szabo trece în frunte și trece la 1.500 m. în 4 m., 3 s. Alura este îndrăcită, la 2.000 m. trece în 5 m. 35 s. Szabo este mereu în frunte și la 2.500 m. are un avans de 30 metri.

La sosire, alergătorul ungur trece primul cu 50 m. câștigând cursa, însușindu-și un record mondial și o splendidă cupă.

Tot în cadrul acestui concurs, s'au mai obținut următoarele rezultate:

500 m.: Linhoff 1 m. 7 s. 8.
1.000 m.: Kaindl 2 m. 34 s.
75 m.: Neckermann 7 s. 8.
75 m. garduri: Brecker 9 s. 9.
Greutate: Trippe 14 m. 55.

BAZU CANTACUZINO joacă Vineri în echipa Venusului contra H. C. Rapid

D. ministru Vântu a donat o cupă pentru această întâlnire

Matchul de hockey dintre Rapid și Venus, care se dispută Vineri seara pe patinoarul Oteteleșanu, va fi într'adevăr un derby pasionant.

Cele două echipe s'au pregătit intens și cu cea mai mare atenție.

Așa cum s'ar pregăti pentru foot-ball colegele lor de club.

BAZU CANTACUZINO, IN ECHIPA VENUSULUI

Am anunțat la timp că în echipa Venusului vor juca și Sadowsky, Telea și Flamaropol. Iată însă că efectivul „negrilor" va fi întărit cu încă un jucător de valoare. Este vorba de Bâzu Cantacuzino, care va juca Vineri contra Rapidului.

O CUPA DONATA DE D. MINISTRU VÂNTU

Pentruca interesul întâlnirii să fie cât mai mare, d. ministru Vântu a dat o cupă, așa cum de altfel am anunțat mai de mult.

In plus a acordat patronajul său întâlnirii de Vineri.

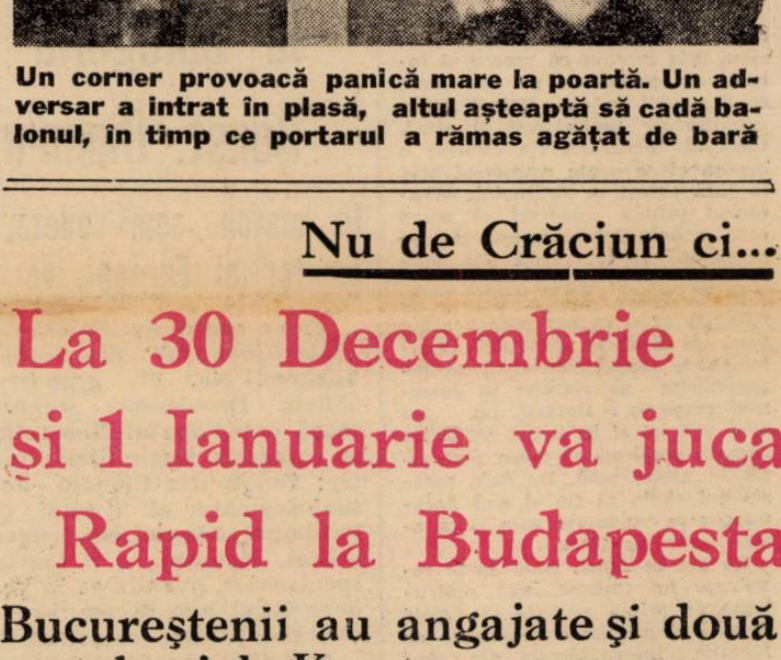

Un corner provoacă panică mare la poartă. Un adversar a intrat în plasă, altul așteaptă să cadă balonul, în timp ce portarul a rămas agățat de bară

Patinatorii se produc: (stânga) celebra pereche olympică Herber-Baier și (dreapta) Inge Kochgünther-Noack

Nu de Crăciun ci...

La 30 Decembrie și 1 Ianuarie va juca Rapid la Budapesta

Bucureștenii au angajate și două matchuri la Kossice, precum și un lung turneu în țară

Se știe că la 25 și 26 Decembrie, Rapid urma să joace la Budapesta cu Ferencvaros și B.K.E.

In ultimul moment însă acest turneu a suferit o amânare de o săptămână.

UN TURNEU PRIN ȚARA

Inainte de a juca la Budapesta, H. C. Rapid va întreprinde un turneu prin țară.

Astfel bucureștenii vor juca la 24 Decembrie, la Iași, iar în prima și a doua zi de Crăciun, la Cernăuți.

LA 30 DECEMBRIE ȘI 1 IANUARIE, LA BUDAPESTA

Matchurile dela Budapesta au fost amânate pentru 30 Decembrie și 1 Ianuarie.

In prima zi Rapid întâlnește pe Ferencvaros iar în a doua pe B. K. E.

Așa cum am anunțat la timp, Rapid a perfectat și matchuri la Kossice.

Bucureștenii vor juca acolo la 3 și 4 Ianuarie.

La înapoere, Rapid va mai juca două matchuri în țară.

După toate probabilitățile la Cluj, în zilele de 6 și 7 Ianuarie.

Rezultate din străinătate

GRECIA

Salonic: Salonic-Pireu 1-1.

ANGLIA

Sud A: Charlton Athletic—Watford 5-1; Clapton Orient—West Ham United 1-6; Millwall—Crystal Palace 5-4.

Sud B: Bournemouth United—Chelsea 2-2; Reading—Portsmouth 2-1; Brentford — Fulham 4-2; Coventry City—Bughton and Hove Albion 6-0.

OSTMARK

Campionat

Austria—F. C. Wien 5-1.
W. S. C.—Rapid 1-1.

Procedee...

In sala Inainte s'au antrenat ieri selecționabilii de basket și wolley ball.

La acest antrenament au vrut să asiste Gică Popescu și cunoscutul tennisman Tănăsescu.

Li s'a interzis această plăcere și au fost obligați să părăsească sala fără ca „omul" cu această autoritate să dea vreo explicație.

Procedeul este cel puțin surprinzător.

Editura Societății Anonime „Universul", București, Str. Brezoianu No. 23—25 — România

Taxa poștală plătită în numerar conform aprobării dir. generale p. t. t. nr. 24.464/939

2 LEI

UNIVERSUL

8 PAGINI

352-1939

Redacția și Administrația: Palatul „UNIVERSUL", str. Brezoianu 23—25 Telefon: Centrala: 3.30.10; Redacția 4.21.81. Redactor responsabil EUGEN DUMITRESCU

Proprietar „Universul" S. A. Adm.-delegat STELIAN POPESCU Înscris sub No. 167. Trib. Ilfov

Nr. 352. — Anul II BUCUREȘTI. — Vineri 22 Decembrie 1939

ABONAMENTE: Pentru grupări sportive 1000 lei anual

un an LEI 500 | luni LEI 270 | luni LEI 150

O nouă demisie senzațională

Pentrucă se intervine pentru grațierea jucătorului RADIAN...

Secretarul general F. R. H. G., d. Simionescu - Râmniceanu, a demisionat ieri

O nouă demisie senzațională în sportul românesc!

Iată altă „bombă" care va face impresie în cercurile noastre sportive.

Eri la amiază, d. Dan Simionescu-Râmniceanu, secretarul general al federației române de hockey pe ghiață și-a prezentat demisia din această funcțiune!

Motivul este tot atât de senzațional ca și demisia.

Intr'adevăr, iată ce a determinat demisia d-lui Simionescu-Râmniceanu: câțiva membri ai federației de hockey s'au declarat pentru grațierea jucătorului Rabinovici-Radian care a fost suspendat pe viață acum câțiva ani. Mai mult, acești membri au și intervenit pentruca UFSR — forul care a dictat sancțiunea — să rezolve în mod favorabil cererea de grațiere înaintată de susnumitul jucător.

Fiind de o părere cu totul alta și considerând că jucătorul Radian își merită pedeapsa (a avut atitudine jignitoare pentru prestigiul sportului românesc și față de conducători în cursul unui turneu al echipei naționale), d. Dan Simionescu-Râmniceanu și-a dat demisia.

Care va fi luată în discuție în ședința de astăseară a Biroului Federal, prezidată de d. col. T. Davila.

Dacă va accepta...

C.A.M.T. va susține în Grecia încă patru matchuri

Atena. — Panathinaikos, clubul care a perfectat turneul C. A. M. T.-ului în Grecia, este în tratative foarte avansate cu grupările din Salonic pentru prelungirea turneului echipei românești.

In principiu, cluburile din Salonic sunt de acord; urmează numai să se pună la punct chestiunea financiară.

C. A. M. T., dacă tratativele vor fi duse la bun sfârșit și dacă va accepta el, firește — va susține în Grecia, la Salonic, încă patru matchuri și anume:

La 31 Decembrie cu Aris;
La 1 Ianuarie cu P. A. O. K.;
La 6 Ianuarie cu Eraclis și
La 7 Ianuarie cu selecționata orașului Salonic.

După aceste matchuri, C. A. M. T. va pleca la Tel-Aviv

După cum am anunțat, C.A.M.T. și-a fixat plecarea pentru astăzi.

Timișorenii sosesc în Capitală în cursul dimineții de astăzi, la prânz vor pleca la Constanța, iar de aici vor porni — la noapte — cu vaporul pe ruta Istanbul-Pireu-Atena.

Reamintim că în capitala Greciei, echipa lui Reuter va susține trei matchuri:

LA 24 DECEMBRIE CU OLYMPIAKOS;

LA 25 DECEMBRIE CU A. E. K. și

LA 26 DECEMGRIE CU PANATHINAIKOS.

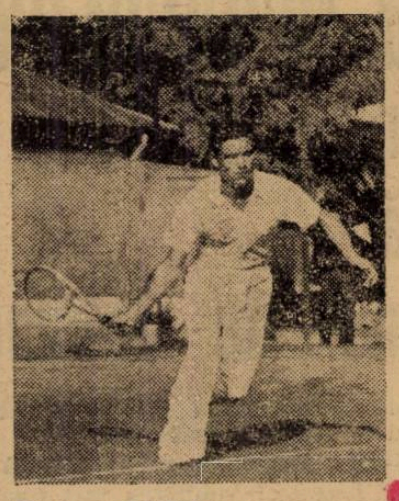

Echipament sportiv 1939

Stadiul Român nu poate trece prin Franța, dacă jucătorii nu au masca de gaze

Războiul impune managerilor de cluburi probleme la cari în mod normal nu s'ar gândi nimeni.

Iată spre exemplu ce s'a întâmplat Stadiului Român.

Se știe că bucureștenii joacă în Italia și că au primit invitații pentru câteva matchuri în Spania.

Și pentrucă din Italia, Stadiul Român pleacă în Spania cu trenul, este obligat să treacă prin Franța.

Dar... (și aici intervine războiul) iată un lucru care nu putea fi bănuit.

Conducerea grupării bucureștene a fost încunoștiințată că echipa nu poate intra pe teritoriul francez dacă jucătorii nu vor avea cu ei măști de apărare contra gazelor.

Trebue să recunoaștem că situația nu-i deloc lipsită de inedit.

Atenție sportivi! Din echipamentul unui sportiv al anului de grație 1939 nu trebue să lipsească.... masca.

In pag. 8-a:

ST. ROMAN A PERFECTAT UN AL PATRULEA MATCH IN ITALIA.

O NOUA COMISIE REGIONALA DE BOX

OLYMPIA NU PLEACA IN TURCIA

Federația de tennis a alcătuit clasamentul jucătorilor pe 1939

1: Tănăsescu, Berescu, M. Viziru...

2: Caralulis Wertheim...

3: Schmidt, Popper, Dotha...

In cursul zilei de eri, federația română de tennis a făcut cunoscute clasamentele oficiale ale jucătorilor pe anul 1939, clasamente care au fost alcătuite având criteriu performanțele pe anul în curs.

Iată cum arată aceste clasamente:

CATEGORIA I-a

DOMNI

1. **C. Tănăsescu.**
2. **C. Caralului.**
3. **A. Schmidt.**
4. **Marin Bădin.**
5. **Geza Erös.**
6. **V. Rurac.**
7. **Horst Benedek.**
8. **Al. Botez.**
10. **Simonis.**

11. Gogu Vizuru; 12. T. Grad; 13. Ungar; 14. Octavian Coca; 15. George Sturdza; 16. Grünwald; 17. T. Bădin; 18. Burger; 19. Dr. Halmi; 20. T. Oviciu; 21. Brândușa.

Neclasați pentru lipsă de performanțe:

Adelstein, A. Benedek, I. Bogdan, Cerbu, Cristescu, Farkaș-Cluj, Faur, Gabor, Gaster, Al. Citta, Hamburger, Iacob, Metzianu, Poulief, Retti, Segall, Stăncescu, Steiner, Szekellyi.

DOAMNE

1. **Magda Berescu.**
2. **Wertheim.**
3. **Lenke Popper.**
4. **M. Liska.**

(Continuare în pagina 5-a)

CONSTANTIN CIONOIU

- campionul României la semi-mijlocie -

își pune titlul în joc în fața lui B. Adania

...în cadrul unei reuniuni care se desfășoară astă seară

Sunt luni de zile de când Capitala noastră nu a mai adăpostit un match de box pentru titlul României. Astăseară însă, stagnarea va fi întreruptă, mulțumită inițiativei grupării „Mielu Doculescu", a cărei activitate din ultimul timp face cinste boxului românesc.

Protagoniștii de astăseară vor fi Constantin Cionoiu și Benjamin Adania Primul, campion al României la categoria semi-mijlocie, își va apăra titlul în fața secundului, care a primit recent, confirmarea de challenger oficial al adversarului său.

Constantin Cionoiu deține titlul de acum doi ani, când a isbutit să învingă de puțin la puncte pe Patriciu Milcoveanu care dobândise titlul în urma unei discutabile victorii asupra lui Milică Teodorescu.

Constantin Cionoiu, boxeur vechi și rutinat va face tot posibilul spre a-și conserva titlul și suntem siguri că el nu consideră întâlnirea de astăseară drept o partidă dinainte disputată.

Benjamin Adania nu este oricine Extrem de dur, challenger-ul lui Cionoiu stă pe o victorie care spune multe, cea asupra lui Doculescu și, cum a lucrat foarte atent în vederea disputei de astăseară va face, fără îndoială, viață grea adversarului său.

In perspectivă este un duel îndârjit, care se poate termina cu orice rezultat.

Football Football Football Football Football Football Football

Grupările fuzionate din divizia B încep o nouă acțiune în vederea promovării

După sărbători, delegații lor se vor întruni în capitală pentru a stabili programul de acțiune

Știrea că în sânul federației ar exista un curent pentru o nouă reformă a formulei diviziei naționale A a provocat în rândul grupărilor reacțiuni diverse, după cum sunt interesele fiecăruia: grupările mari nu s'au prea bucurat, pe când cele mai mici, cari au perspectiva să promoveze sau să scape de retrogradare, jubilează.

O NOUA OFENSIVA A F. C-URILOR

Reamintim cititorilor că, înainte de începerea actualului campionat, o serie întreagă de grupări, cari erau câte două într'un oraș, au fuzionat, luând numele orașului, cu nădejdea că astfel d. general Gabriel Marinescu, președintele F.R.F.A., le va admite să promoveze în prima divizie națională.

Aceste grupări au și pornit astă vară o acțiune pentru lămurirea opiniei publice, încredințând unui comitet această misiune a propagandei. Comitetul a lucrat conștiincios, dar misiunea sa n'a fost încununată de succes, conjunctura generală nefiind atunci favorabilă unei asemenea reforme.

De altfel, nici fuziunile anunțate nu fuseseră încă perfectate, Tricolor C.F.P.V. nu reușise să se înțeleagă încă cu Prahova, iar Craiovan și Rovine Griviția fuzionează de prea multe ori, pentruca cineva să mai poată crede că ar fuziona realmente vreodată...

O NOUA ACȚIUNE A GRUPARILOR FUZIONATE

Acum, dată fiind schimbarea de situație din F.R.F.A., grupările fuzionate din divizia B, au din nou șanse. Din câte suntem informați, aceste grupări ntenționează să pornească o nouă ofensivă în vederea admiterii doleanțelor lor. Nu este în intenția noastră să ne preocupăm de șansele pe cari le au.

Socotim însă că aceste grupări, prin plusul de public pe care l-ar aduce, ar insufla o nouă vitalitate footballului și în special visteriilor cluburilor.

O PRIMA CONSFATUIRE DUPA SARBATORI

Informatorul nostru ne-a adus la cunoștință că între conducerile F. C-urilor au ajuns la un acord pentru ca acțiunea lor să fie dusă din nou în comun, la fel ca în vara trecută, de un comitet ales din toate cluburile.

Principial, prima ședință a acestui comitet a fost fixată după vacanță. Urmează ca ulterior să fie stabilită data precisă a consfătuirei.

Tariful de publicitate al ziarului UNIVERSUL

(CATEGORIA IV)

LINIA CORP	
Dela 10-1000 linii Lei	1
Dela 1000 linii în sus . . . . . „	7,50
Anunțurile colectorilor de loterii „	10
Bilanțuri, convocări, notificări etc. „	30
Știri artistice, judiciare, școlare „	15
Informațiuni comerciale minimum 5 linii „	17,50
Informațiuni financiare minimum 5 linii „	17,50
Informațiuni colectori de loterii . . . . . „	30

In Obor un match internațional: Rusia - Finlanda

Rușii au cerut ajutorul lui... Bogdan

Ca și anul trecut, în timpul iernii, la Obor se joacă foot-ball.

Într'adevăr azi, pe arena din fața gării de Est vor juca două echipe adaptate la situația internațională. În total un match internațional: Finlanda-Rusia.

Singura abatere dela regulile internaționale: echipele nu au efectivele complecte. Ceisce de altfel e explicabil după aproape o lună de lupte.

RUSIA A CERUT AJUTORUL... LUI BOGDAN

Se pare că „rușii" din Obor au frică de finlandezii din cartier. Pentrucă au cerut ajutorul lui Bogdan I.

Ioan Bogdan, care neputând obține un angajament în Franța nu mai este de partea „aliaților". Și feroviarul a acceptat imediat să... joace.

CELE DOUA „ARMATE"

Iată acum și cele două armate, cari vor începe azi lupta dela Obor.

FINLANDA: Oprișescu, Dumitrescu, Buga, Cratcescu, Boteanu, Bogdan II, Petrescu, Oprean.

RUSIA: Simionescu, Iliescu, Pârălescu, Tână, Titi, Pisi, Alecu, Bogdan.

Va arbitra Lulu Mihăilescu dacă va isbuti să rămână neutru. Adică să nu joace.

Convocări

● „VULTURII CARPAȚILOR" convoacă azi Joi 21 Decembrie c. ora 9 seara la sediu pe toți membrii săi. Absențele vor fi sancționate.

Cine este Schaffer— noul antrenor al Rapidului...

Cum au primit jucătorii feroviari știrea angajării noului antrenor

Așa dar Rapid are un antrenor nou. Și un antrenor de renume mondial pentrucă Schaffer, care pleacă dela Hungaria pentru a veni la Rapid, este unul din cei mai cunoscuți antrenori ai continentului nostru.

Cum au primit jucătorii Rapidului știrea, care a fost reacțiunea lor în fața acestui eveniment? Cine este noul antrenor și ce va face Auer?

Iată o întreagă serie de întrebări pe care aducerea lui Schaffer le-a aruncat dintr'o dată în centrul actualității.

COLEG DE GLORIE CU KALMAN CONRAD...

Schaffer este unul din jucătorii epocei de aur a footballului maghiar. Noul antrenor al Rapidului este coleg de glorie cu Kalman Conrad, vechiul antrenor al feroviarilor. În echipa Hungariei (pe acea vreme, celebra M. T. K.) Schaffer juca înaintaș centru iar Conrad inter dreapta. A mai jucat deasemenea la Amateure (Viena) și Sparta.

Viitorul antrenor feroviar a fost, incontestabil, cel mai mare centru înaintaș al Europei Centrale. În orice caz a avut cel mai puternic shoot pe acele timpuri și s'a bucurat de o popularitate pe care nu au cunoscut-o nici conducătorii de state.

Ca antrenor, Schaffer s'a remarcat în Germania, unde a antrenat pe Bayern München, pe care a ridicat-o în primul plan al footballului german.

De altfel Schaffer este considerat ca unul din făuritorii footbalului german modern. O remarcă: Schaffer este contra sistemelor de joc.

PAREREA JUCATORILOR...

Pentru Petrică Rădulescu, de exemplu, Schaffer este o personalitate cunoscută.

După matchul pe care Rapid l-a susținut la Budapesta cu o combinată Ujpest-Hungaria și l-a câștigat cu 3:0, Schaffer l-a felicitat și i-a arătat un defect de plasament, care l-a făcut mat pe portarul feroviar.

Iată o părere judicioasă, pe care ne-a dat-o un jucător feroviar ce vrea să-și păstreze anonimatul. (Dorință foarte explicabilă, de altfel).

„Imi pare bine că Rapid are un antrenor de renume continental și că acesta este Schaffer.

Nu pentrucă Auer nu ar fi un bun antrenor, ci pentrucă la noi nu merge... prietenia. Singurul lucru de care avem nevoie noi este o autoritate desăvârșită. Cu Rici eram toți prieteni și această amiciție nu ne prieste".

AUER VA JUCA EXTREM STANGA

Poziția lui Auer? Salariul lui va rămâne intact. El va rămâne ca antrenor ajutor și se va ocupa în mod special de echipa de juniori a Rapidului.

In echipă, Rici va ocupa în viitorul campionat un post nou, determinat de faptul că Radu Florian s'a dovedit un jucător care face pe zi ce trece progrese.

Pentrucă Radu Florian nu poate juca decât inter stânga, Auer va juca pe viitor extremă stânga.

Linia de atac a Rapidului va avea următoarea alcătuire: Spor, Bogdan, Baratky, Radu Florian, Auer.

Evident, dacă noul antrenor va fi de acord cu această formulă.

SPECTACOLE

Teatre

OPERA: Relache

NAȚIONAL: mat.: Titanic vals; seara: Profesorul Storițin

STUDIO: Fata dela mansardă

REGINA MARIA: Părinții terbili

SARINDAR: mat. Figurantul 6 Calul năzdrăvan; seara: Figurantul

MUNCA ȘI VOE BUNA: matineu: 3 Păpușa cu . rupt și Motanul; seara: Nuntă pe datorie

COMOEDIA: Marionette

TEATRUL VESEL LA SAVOY: Broadway Tănase

ALHAMBRA: Pe frontul Alhambra numai noutăți

LIGA CULTURALA: 8.30: Fiecare cum vede

ALHAMBRA BABY (Pas. Comoedia): Alhambra Baby

TEATRUL RELIGIOS: Maica Taisia

Cinematografe

ARO: Paradisul pierdut, jurnal Fox și O. C. R.

CARLTON: „Delir" și Jurnal nou fox

SCALA: „Primul Sărut" și Jurnal Paramount

TRIANON: Iarmarocul și Jurnal nou Paramount.

SELECT: O aventură disperată și Scandal în lumea bună

PALAS BULEVARD: Cântecul dimineții și Macul roșu.

FEMINA: O noapte de pomină.

REGAL: „Fata Bătrână și Jurnal Paramount

CAPITOL: Dragostea mea te chiamă și Jurnal cu ultimele știri.

A. R. P. A.: Gibraltar și Crai de ghindă.

FORUM: Panică în hotel și Aur și femei.

ELISEE: Halka, jurnal românesc și jurnal nou Paramount.

ROXY: Tarzan în exil, Jurnal Metro și jurnal românesc.

OMNIA: Panică în hotel și Aur și femei.

RIALTO: Totul pentru tine și Trustul veseliei.

AIDA: Sally Irene și Mary și Panică în univers.

AMERICAN: Hoț de femei și Adio d-le Chips.

BIZANTIN: Alasca, Demonul alb și Cine a ucis pe Gail Preston ?

BARCELONA: Răzbunare mexicană și 100 de băeți și o fată.

CARMEN: Robin Hood și Prizonierul din Africa

COTROCENI: Café Metropol și jurnal.

DIANA: Fra Diavolo și Sfidătorii aerului.

DACIA: Nevasta brutarului și Mister Zero.

DICHIU: Cum se cuceresc bărbații și Josette.

EDISON: Bestia umană, Trader Horn și Trupa Georgescu-Iași

FRANKLIN: Ulița durerii și Lucreția Borgia

FLORIDA: O femee fără importanță și Pensiunea Mimoza.

GRIVITEI: Jertfa supremă și Honoluiu

GRAND: Suez și Bulu (Tigrul alb).

GLORIA: Ordin de chemare și Ea și El.

ILEANA: Sally, Irene și Mary și Spaima indienilor.

IZBANDA: Poveste tristă și Sergentul Berry.

LIZEANU: Nopți albe în Petersburg și Prater.

LUCIFER: Atac în Mediterana și A noastră e noaptea.

LIA: Aloma și Secretul unei femei frumoase.

MARCONI: Viață furată, Răzbunarea mexicană, jurnal Paramount și trupă de reviste.

MODEL: Suez și Evadatul din Insula Dracului.

MARNA: El și ea, Cuibul fericirei și Trupa Titi Mihăilescu.

MILANO: Ordin de chemare, Părinții și copii.

MIORITA: Magda și Azilul de noapte.

NISSA: Amanda și Jokeul roșu.

NERO: Oameni de mâine și Veina Petrograd.

NONI: Femeea diabolică și Misterul unei crime.

ODEON: La Madelon și Bosfor.

PARIS: In vâltoarea valsului și mari.

PACHE: Câinele din Baskerville și In vâltoarea valsului.

PARIS: In vâltoarea valsului și Spaima vestului sălbatic

PAX: Indrăznețul și Cântecul iubirii

RAHOVA: Țiganii și Adio domnule Chips.

SPLENDID: Ordin de chemare și Ea și El.

TRIUMF: Groază în Shanghai și Brigada morții.

TOMIS: Pentru patrie și Trei fetițe dulci

UNIREA: Minciuna Ninei Petrovna și Spaima vestului sălbatec.

UNIC: Aloma și Secretul unei actrițe.

VOLGA: In zori de zi și Alarmă în noapte

VOLTA-BUZEȘTI: Relache.

VENUS: O familie trăznită. Făcăuitorul și jurnal.

VERGU: Tarantela și Băeți în uniformă.

Football Football Football

Selecționata orașului Belgrad, Ferencvaros și C. A. M. T. viitorii oaspeți ai Istanbulului

ISTANBUL. — Iarna aceasta sezonul internațional va fi tot atât de bogat ca și în anii trecuți.

Cluburile locale și-au asigurat câteva turnee care vor oferi spectacole de cea mai bună calitate.

Astfel, la 31 Decembrie va evolua selecționata orașului Belgrad, care va mai susține două matchuri și la Ankara.

Apoi, la 1, 6 și 7 Ianuarie va juca Ferencvaros cu selecționaa orașului nostru, Pera Club și revanșa cu reprezentativa Istanbulului.

Iar după Ferencvaros, oaspe va fi echipa română C. A. M. T.

Gândiți-vă la soldații noștri

Arătațile dragostea și interesul ce le purtați, trimițându-le un dar de Sfintele Sărbători.

Cel mai potrivit dar este un pachet de țigarete „PLUGAR"

CASSA AUTONOMĂ A MONOPOLURILOR stă la dispoziția publicului și își ia angajamentul să trimită cantitatea respectivă unității militare (Regimentul, Batalionul sau Compania) care se va indica de către cumpărător, la prețul de lei 3.— pachetul de 12 țigarete, (în loc de lei 4.—, cât este prețul tarifar).

Odată cu expedierea pachetului se va arăta unității numele și adresa donatorului.

Pentru trimiterea pachetelor, serviciul de informații C.A.M. primește comenzi în orele de birou, în Bulevardul Tache Ionescu Nr. 5—7 (Palatul LIDO) etaj I. telefon 3.34.06

Bindea — Bogdan — Auer — Bodola — Gică Popescu = 47 goaluri

Clasamentul goal-getterilor ne dă cea mai eficace linie de înaintare pentru echipa națională

Intr'o serie întreagă de reportaje ne-am ocupat de fiecare echipă divizionară A, trecând în revistă comportarea și o serie de amănunte cu caracter statistic.

La sfârșitul acestor reportaje și ca încheiere, vom face o scurtă caracterizare a întregului tur.

Condițiunile speciale în care se va face retrogradarea la sfârșitul campionatului, pe de o parte, și lupta pentru primul loc, pe de alta au făcut ca această competiție să se dispute într'o atmosferă de înverșunare care a întrecut ca intensitate pe aceia din trecut. Nota o imprimă, mai ales, echipele bucureștene, care — de altfel — dau lupta pentru titlu, ca și pentru lanternă.

Sub raportul technic, footballul practicat a fost modest. Puține echipe au marcat progrese, multe regres. Iar cele promovate s'au menținut la nivelul din Divizia B.

S'a remarcat o tendință puternică spre jocul bărbătesc italian, care transformă matchurile mai mult în lupte de atleți, decât în spectacole de football ales.

In ce privește partea financiară și aceia de arbitraj, rezultatele au fost ca și negative. In provincie, rețetele — slabe — sunt ca și în trecut; în Capitală, libera concurență a micșorat încasările.

Arbitrajul, în genere, slab, foarte slab. Au fost câteva excepțiuni doar.

CLASAMENTUL CORECT AL GOAL-GETTERILOR

Și acum vom da clasamentul corect al goal-getterilor:

10 GOALURI

Auer *(Rapid)*, Bodola *(Venus)*.

9 GOALURI

Bogdan *(Rapid)*.

BOGDAN

7 GOALURI

Bindea *(CAMT)*, Gică Popescu, Constantinescu-Grecu *(Sp. Studențesc)*, Iordache *(Venus)*, Covaci *(Unirea Tr.)*.

6 GOALURI

Marcu *(Ripensia)*, Batrin *(AMEFA)*.

5 GOALURI

Baratky *(Rapid)*, Lucaciu *(Carpați)*, Kőnig *(UDR)*.

4 GOALURI

Haas *(Ripensia)*, Reuter *(CAMT)*, Petea *(Venus)*, Szőke, Pernecky *(Carpați)*, Zsizsik *(UDR)*, Alexandrescu *(Unirea Tr.)*, Cucula *(Gloria CFR)*, Cociuban II *(Victoria)*, Prassler *(Juventus)*.

3 GOALURI

Moldoveanu, Sipoș *(Rapid)*, Marinescu *(Sp. Studențesc)*, Ene, Bărbulescu *(Venus)*, Păcuraru *(U. D. R.)*, Lulu Mihăilescu *(Unirea Tr.)*, Naciu, Sonny Niculescu *(Juventus)*.

2 GOALURI

Simatoc, Cotormani, Dobay *(Ripensia)*, Toth, Szelesi *(CAMT)*, Remus, Drăgan *(Sp. Studențesc)*, Rainhardt, Szaniszlo II, Pinter *(AMEFA)*, Cârjan *(Unirea Tr.)*, Horotan *(Gloria CFR)*, Moldovan *(Victoria)*.

1 GOAL

Vintilă *(Rapid)*, Mioc, Jifkovici, Oprean *(Ripensia)*, Bücher, Possak, Zsizsik *(CAMT)*, Titi Dumitrescu, Mitan, Mihăilescu *(Sp. Studențesc)*, Cârciog, Humis *(Venus)*, Hanga, Telegvy *(Carpați)*, Micu, Pop III, Spielmann, Lakatos, Schira *(UDR)*, Slivăț, Pataky, Igrea *(AMEFA)*, Alecu Andrei *(Unirea Tr.)*, Justin, Bodea, Milea, Pankov, Mihăilescu *(Gloria CFR)*, Szantai, Pop IV, Martin *(Victoria)*, Dunăreanu, Endreffy, Vulcănescu, Oană *(Juventus)*.

IN PROPRIE POARTA

Iordăchescu *(Venus)*, Golgoți *(CAMT)*, — două goaluri, — Kiss *(Gloria CFR.)*, Mișu Constantinescu *(Sp. Studențesc)*.

ȘI O ECHIPA DE GOAL-GETTERI

Din acest clasament se poate alcătui următoarea echipă reprezentativă numai din goal-getteri:

Endreffy (Justin)-Slivăț, Reuter-Simatoc, Cotormani (Drăgan), Moldoveanu-Bindea, Bogdan, Auer, Bodola, Gică Popescu (Iordache).

In total această echipă a marcat în turul campionatului 56 de goaluri dintre care numai atacul a înscris 43 de goaluri.

Un match Grecia-Germania în Ianuarie la Athena

ATENA. — Cu prilejul vizitei pe care a făcut-o führerul sportului german d. von Tschammer und Osten, federația greacă de football a tratat cu d. Karl Diem un match cu selecționata Germaniei la Athena.

Oficialul german a răspuns că principial este de acord și tot principial s'a stabilit ca această partidă să aibe loc la Athena în cursul lunei Ianuarie 1940.

Tratativele continuă prin corespondență.

De pe bordul vasului „Biancamano"

SINGAPORE. — In timpul șederii în portul Singapore, echipa de football a vaporului italian „Bincamano" a jucat cu teamul local Railway Football Club de care a dispus cu 4—0, după un joc mult aplaudat de spectatori.

Tabăra de juniori dela Budapesta

BUDAPESTA, 20. — In sala MOVE astăzi a avut loc inaugurarea primei tabere de iarnă a juniorilor. Un număr de 350 de juniori au fost concentrați în această tabără.

După cuvântarea de deschidere rostită de d. Gidofalvy Denes, au vorbit d. Plahar (despre footballistul ungur) și d-nii Gilfy și Borsary.

Anghelache, mijlocașul centru al Unirii Tricolor a avut durerea să-și piardă tatăl.

Ii exprimăm pe această cale condoleanțele noastre.

A fost numită o comisie interimară care gireză conducerea arbitrilor până la rezolvarea demisiei fostei comisii

O declarație a d-lui colonel Davilla

După cum am anunțat, Comisiunea Centrală a Arbitrilor, ajungând la concluzia că biroul federal i-a încălcat drepturile și a luat unele decizii cari o privează de autoritate în fața membrilor corpului pe care este chemată să-l conducă, și-a anunțat demisia.

Față de această situație, d. colonel Davilla, în calitate de locțiitor de președinte al federației, a hotărît să încredințeze destinele arbitrilor unei comisii interimare și a numit următoarea: d. Leonte Stoicaru, președinte și d-nii Bucur Bârsu și Sergiu Petrovici, membrii.

O DECLARAȚIE A D-LUI COLONEL TH. DAVILLA

In legătură cu această chestiune publicăm mai jos o declarație a d-lui colonel Th. Davilla:

„Față de comunicatul Comisiei Centrale de Arbitri, publicat în presa sportivă, iau act pe această cale de demisia Comisiei Centrale de Arbitri, pe care o consider ca o dovadă că membrii acestei comisiuni nu se simt la înălțimea menirii lor.

„De fapt, nu am vrut decât să se ajungă la o ridicare a nivelului arbitrajului în football, în care scop am cerut C.C.A. să pună în execuție programul schițat de d. General Marinescu, președintele F.R.F.A. și realizatorul de mari și salutare reforme.

„Din fericire footballul românesc dispune de suficiente elemente de valoare care nu se vor da înapoi să-și pulе, în mod desinteresat, puterea de muncă în slujba instituției și nu vor sta la îndoială să-și îndeplinească îndatoririle după directivele date de Biuroul Federal, care nu are numai dreptul dar și datoria de a îndruma Comisiunile Centrale în activitatea lor.

„Viitoarea comisie, care va fi numită cât mai curând, își va îndeplini misiunea în vederea îndreptării unei stări de lucruri care nu mai putea dăinui".

Vice-președinte F.R.F.A.
T. A. DAVILA

Antrenorii au luat vacanță până la 8 Ianuarie

Cursurile școalei naționale de antrenori au fost încheiate eri, odată cu terminarea ultimului examen parțial la „Masaj".

Elevii-antrenori au luat vacanță până Luni 8 Ianuarie, când vor reîncepe cursurile.

B O X

Astăseară la ora 21

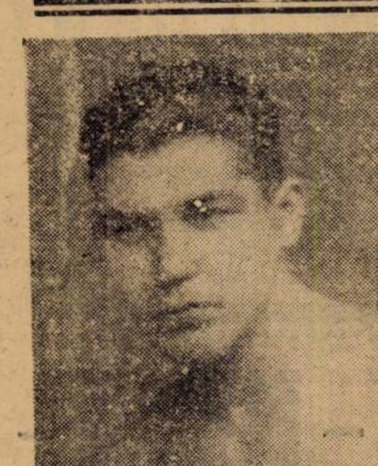

Constantin Cionoiu îşi va apăra titlul de campion naţional în faţa lui Benjamin Adania

In semi-vedă, polonezul Polus, campion al Europei, va fi opus lui Aurel Weintraub. Spectacolul se va desfăşura în sala „Select-Izbânda"

Gruparea „Mielu Doculescu", a cărui rodnică activitate am avut deseori ocazia să ne ocupăm, încearcă astăseară, în saloanele „Select-Izbânda" din calea Văcăreşti, să anticipeze asupra viitoarei soarte a boxului profesionist dela noi. Harnica formaţiune a luat o lăudabilă iniţiativă şi astăseară debutează în calitate de organizator al unui campionat naţional.

Este cert că gruparea de sub conducerea fostului campion al României, Mielu Doculescu, şi-a asumat o misiune grea şi tocmai pentru motivul acesta noi dorim, din tot sufletul, să izbândească. Luând asupra sa dificila sarcină de a contribui la redresarea boxului autohton, gruparea „Mielu Doculescu" a făcut un act de curaj, care merită sprijinit. Să nu mire deci pe nimeni că noi dorim acestei formaţiuni, cel mai deplin succes.

PENTRU TITLUL NAŢIONAL LA CATEGORIA SEMI-MIJLOCIE

In esenţă, gruparea de sub conducerea fostului nostru campion naţional a purces la organizarea unor reuniuni importante şi seria o începe astăseară, punând în fruntea programului redactat întâlnirea dintre Constantin Cionoiu, campionul României la categoria semi-mijlocie şi Benjamin Adania care, după o serie de onorabile performanţe, a fost recunoscut drept challenger al deţinătorului titlului.

Hotărît pentru 12 reprize a 3 minute, matchul făgădueşte un spectacol de calitate şi aceasta datorită faptului că diferenţa de stil dintre combatanţi va sili pe amândoi să utilizeze un box cât mai clar, mai eficace şi mai mănos în puncte.

Cionoiu are de partea sa o îndelungată rutină. In ultimii ani el a isbutit să producă surprize în cele mai bune companii şi chiar victoria sa în campionatul naţional nu a fost prevăzută de prea mulţi cunoscători. Campionul României este unul dintre acei boxeuri cari se pricep de minune să încurce socotelile adversarului şi să-l pună în situaţia de a nu mai şti ce are de făcut. Bătrân „vulpoi" al ringului, Cionoiu nu poate fi considerat victimă într'un match oricât de desechilibrat ar părea.

Astăseară, campionul României îşi păstrează intact şansele, mai ales că un rezultat nedecis i-ar aduce păstrarea titlului.

Spre deosebire de Constantin Cionoiu, Benjamin Adania este un boxeur extrem de dur: un Spakow în miniatură. Datorită acestei esenţiale calităţi, challenger-ul nu poate fi considerat mai dinainte bătut. Mai mult chiar, el rămâne omul capabil de surpriză şi încă de surpriză rapidă, care ar putea surveni însă şi în urma faptului că deţinătorul titlului nu şi-a mai verificat de mult forma.

In ce ne priveşte un pronostic, antecedentele ne obligă să ne pronunţăm în favoarea lui Constantin Cionoiu, pentru care un match nul este sinonim cu o victorie.

POLONEZUL POLUS VA LUPTA CU WEINTRAUB

Semi-vedeta reuniunei va pune în prezenţă pe polonezul Alexander Polus, *campion amator al Europei cu* Aurel Weintraub, *a cărui programare nu o prea pricepem. Elevul lui Zamfir Popazu nu a mai apărut de timp îndelungat pe ring, nu este nici un element care să fi strălucit în mod deosebit şi, pe deasupra, suportă handicapul serviciului militar. In acest fel, victoria lui Polus, dacă el mai este boxeurul care la Milano a cucerit titlul european, apare drept certitudine.*

RESTUL PROGRAMULUI

Pentru completarea programului s'a făcut apel la câteva speranţe şi câţiva consacraţi, componenţi ai grupărilor: Turda, Mielu Doculescu, Jean Constantinescu şi Sportul Studenţesc.

Dintre cei cari se vor perinda pe ring, vom revedea cu plăcere pe Gheorghe Florea, Gheorghe Cojocaru, Gheorghe Câlcic, Marin Dobrescu, Iancu Bădescu şi Jean Petrescu.

Făcând parte din pleiada amatorilor de mai recentă provenienţă, cei mai sus notaţi sunt capabili de noui salturi de valoare şi deci, surpriza din partea lor este exclusă.

In întregime, programul reuniunei de astăseară are următoarea înfăţişare:

MATCH PROFESIONIST

Constantin Cionoiu — Benjamin Adania, match în 12 reprize a 3 minute pentru titlul naţional la categoria semi-mijlocie.

AMATORI

Alexander Polus (Polonia) — Aurel Weintraub (Turda).
Gheorghe Florea (M. D.) — Const. Tutoianu (Turda).
Marin Dobrescu (M. D.)—Ion Chiriac (Turda).
Gh. Cojocaru (J. C.) — Aurel Mehedinţeanu (Turda).
Gheorghe Câlcic (Sp. St.) — Anton Stein (M. D.)
Ion Lupu (M. D.) — Al. Constantinescu (Sp. St.)
Ion Bădescu — (J. C.) — Jean Petrescu (J. C.)

OFICIALII REUNIUNEI

Delegat general: d. C. Leoveanu.
Judecători matchul C. Cionoiu—B. Adania (titlul naţional semi-mijlocie) d-nii: I. Stătescu, C. Dragomirescu ,C. Ionescu, C. Leoveanu.
Director de luptă: d. Jean Constantinescu .
Judecători: matchurile de amatori, dnii: C. Ionescu, Col. Al. Apăteanu, Al. Popescu Herasca.
Cronometrori: d-nii C. Constantinescu, C. Ionescu.
Medici: d-nii dr. N. Erena, dr. A. Siligeanu.
Cântarul oficial şi vizita medicală are loc în ziua reuniunei, ora 12. la sediul F. R. Box.
Delegaţi la cântar, d-nii: dr. A. Siligeanu, Marc.

R U G B Y

C. F. R.,-ECHIPA CARE REVINE

Clasată la locul VI, echipa feroviarilor, după un început slab, a făcut figură frumoasă în faţa unor echipe tari.

A fost suficient puţin interes din partea conducătorilor ca această echipă să renască, scoţând ca din pământ elemente tinere şi să prezinte întotdeauna lotul complect.

Astăzi, C. F. R. are teren propriu şi o echipă care poate încurca socotelile oricărei echipe cu renume. Dovadă matchul cu Stadiul Român, când a dominat şi a ratat victoria numai datorită ghinionului şi rutinei mari a adversarului.

Despre joc, puţin de spus. Fără technică multă şi bazat pe personalităţi.

Mai toţi echipierii fiind tineri, marile lipsuri sunt complectate cu condiţia fizică şi viteza.

Când se vor forma tinerii jucători şi aceasta nu târziu, C. F. R. va fi iarăşi echipa de temut, care a fost odată.

Jucând patru matchuri, a câştigat unul şi a pierdut trei, totalizând 6 puncte.

REZULTATELE OBŢINUTE

C. F. R. — R. C. 13, 3—0.
C. F. R. — Sportul Studenţesc 0—28.
C. F. R. — Vif. Dacia 3—6.
C. F. R. — Stadiul Român 10—13.

ORDINEA IN CLASAMENT

C. F. R. 4 1 0 3 16 : 47 = 6

JUCATORII CARI AU FORMAT ECHIPELE

Zamfir, Cârciumaru, Dragoş Ţenescu, Clinciu. N. Ionescu, Cocor, Secară, Ionescu II, Ţenescu I, Stănciulescu, Gusty, Coca, Mirodescu, Bâtu, Ionescu I., Speriaţu, Körner.

D-nii ing. Mişicu şi ing. Alexandru Nicolau merită toate laudele pentru munca depusă de a readuce această secţie la gloria de altădată.

Fyb.

DRUMEŢIE

BULETINUL CLUBULUI ALPIN ROMAN

(Anul VII-Decembrie 1939)

Al patrulea şi ultimul număr pe anul curent din **Buletinul Clubului Alpin Român (anul 7 — No. 4 — Decembrie 1939)** a apărut în cursul acestei săptămâni cu un remarcabil cuprins technic, descriptiv şi fotografic, purtând semnătura d-lor: dr. V. Steopoe — prim redactor al revistei —, dr. Francisc Severin, d-ra M. Rossignon, N. Baticu, I. Şincai, ing. Niţeanu, farm. Dan Popescu, V. Knapp, etc

Este de relevat, pe lângă ţinuta revistei care se situează alături de cele mai îngrijite publicaţiuni străine, perfecta regularitate a apariţiei, precum şi materia cu totul inedită din cuprinsul său.

Revista se vinde exclusiv la magazinul fotografic Alexandrescu (str. Academiei 5) de unde se pot procura şi colecţiile anilor anteriori şi anume: **Anii VI (1938) şi VII (1939) când revista a apărut sub titulatura „Buletinul Clubului Alpin Român"**, denumire sub care va continua să apară şi pe viitor; deasemeni colecţiile anilor II (1934) III (1935) IV (1936) şi V (1937) perioadă în care revista a apărut tot sub îngrijirea şi egida „Clubului Alpin Român" însă cu vechea denumire de „Buletinul Alpin".

ATLETISM

ANUL ATLETIC

Aruncarea discului şi aruncarea greutăţei

Am epuizat şi săriturile. Trecem acum la aruncări, începând cu greutatea şi discul.

Din prima privire aruncată asupra tabloului comparativ al performanţelor stabilite pe ultimii patru ani, este uşor de a se observa progresul continuu al aruncătorilor noştri, în frunte cu stadistul Walter Schullery.

Acelaş lucru se poate spune şi de Gurău care, deşi nu ocupă primul loc în şirul celor zece, este printre cei mai buni aruncători români.

Elementul tânăr, şi aci nu a fost mai prejos. Fălcoianu, un tânăr de mari speranţe s'a impus anul acesta cu mai multă autoritate decât anul trecut. Din rest se impun Erdely, un nume fără prea mult sgomot, dar foarte talentat, Savu, Ciaclani şi Rădăşanu.

Trecând acum la cea de a doua probă, aruncarea discului, şi aci suntem în măsură să spunem aceleaşi lucruri îmbucurătoare.

Havaletz, cel mai autorizat discobal român, deţine de mai bine de şapte ani primul loc în lumea aruncătorilor de disc din România.

Privind prin rezultatul anului trecut Havaletz pare a fi într'un foarte mic declin. Cauza trebuie s'o căutăm, credem în vârsta care începe să-şi spună cuvântul.

Oricum, Havaletz va continua încă câţiva ani să ocupe locul de frunte la această probă.

In locurile următoare Hegeduş — mereu în progres — Gurău şi Schullery se situează cu aruncări de peste 42 m.

O impresie admirabilă a lăsat juniorul viforist Romulus Popescu, care deşi este la începutul carierei are aruncări de peste 40 m.

Iată acum şi performanţele complete ale acestor probe:

Aruncarea greutăţei

1939	1938	1937	1936
Schullery 14 m. 82	Schully 14 m. 27	Hersenyi 13 m. 74	Herseny 13 m. 83
Gurău 14 m. 36	Gurău 14 m. 23	Hersemyi 13 m. 74	Gurău 13 m. 75
Fălcoianu 12 m. 85	Marian 13 m. 46	Borcoman 13 m. 37	Schullery 12 m. 62
Erdely 12 m. 82	Herszenyi 12 m. 85	Marian 13 m. 21	Ciaclani 12 m. 60
Savu 12 m. 63	Borcoman 12 m. 70	Schullery 13 m. 12	Marian 12 m. 52
Ciaclani 12 m. 62	Savu 12 m. 66	Mossber 12 m. 61	Dietrich 12 m. 47
Rădăşanu 12 m. 43	Mossberger 12 m. 60	Toth 12 m. 57	Borcoman 12 m. 13
Schulder 12 m. 38	Coman 12 m. 56	Havaletz 12 m. 49	Wiscoltzin 12 m. 0
Forgacs 12 m. 36	Ciaclani 12 m. 45	Brandsch 12 m. 29	Havaletz 11 m. 94
Maek 12 m. 12	Brandsch 12 m. 36		Dobcsin 11 m. 76

Aruncarea discului

1939	1938	1937	1936
Havaletz 46 m. 29	Havaletz 45 m. 32	Havaletz 47 m. 57	Havaletz 46 m. 39
Hegeduş 42 m. 50	Borcoman 41 m. 70	Borcoman 40 m. 17	Marian 39 m. 49
Gurău 42 m. 45	Schullery 40 m. 75	Marian 40 m. 16	Herseny 39 m. 11
Schullery 42 m. 20	Gurău 38 m. 06	Dietrich 39 m. 29	Gurău 38 m. 83
Popescu R. 41 m. 35	Marian 37 m. 76	Ciaclani 38 m. 88	Dietrich 38 m. 33
Borcoman 40 m. 56	Savu 37 m. 70	Herseny 37 m. 95	Schullery 37 m. 90
Savu 39 m. 33	Cialcani 37 m. 43	Höckl 37 m. 67	Borcoman 37 m. 28
Rădăşanu 39 m. 30	Dietrich 37 m. 11	Gurău 37 m. 26	Tomescu 36 m. 44
Biro 38 m. 10	Mossberger 37 m. 08	Damian 36 m. 59	Ciaclani 36 m. 40
Arz 37 m. 05	Hegeduş 37 m. 07	Hegeduş 35 m. 99	Bădulescu 35 m. 86

La Diham începe astăzi examenul instructorilor

Pregătiri intense în vederea primului concurs al anului

Astăzi la Diham va începe examenul instructorilor de ski. Cei 100 de skieuri vor depune un examen practic şi unul teoretic pentru a dovedi că au reuşit să-şi însuşească noţiunile de pedagogie necesare unui viitor instructor. Cei care vor reuşi să treacă acest examen urmează a fi recunoscuţi ca instructori oficiali ai F. R. S.-ului având dreptul să predea lecţiuni de ski.

Cu această ocazie reamintim că în conformitate cu legea Străjei Ţării şi cu regulamentele Federaţiei nimeni nu poate preda sau organiza cursuri de ski dacă nu posedă o diplomă eliberată de Federaţia Română de Ski care să-i dea dreptul să predea skiul sub formă de cursuri publice.

DUMINICĂ SE VA INAUGURA SEZONUL DE SKI

Sezonul oficial de ski se va inaugura Luni 25 Decembrie prima zi de Crăciun, printr'o cursă de coborâre organizată la Piatra Mare de către Clubul Turistic din Braşov. Cei mai buni coborâtori din ţară în frunte cu Iosif Covaci, Gh. Covacsy, fraţii Munteanu, Toma Boerescu şi alţi aşi ai skiului românesc şi-au anunţat participarea.

In ziua de 26 Decembrie a doua zi de Crăciun se va organiza o probă de slalom tot cu caracter naţional în regia aceluiaş club şi tot la Piatra Mare.

MODIFICARI IN CALENDARUL NAŢIONAL

Dintr'o eroare care s'a strecurat în programul anunţat zilele trecute, concursul de coborâre şi slalom dela Balea coincidea cu cel de la Vârful Omul. In realitate concursul din munţii Făgăraş organizat de către clubul de ski din Sibiu se va desfăşura la 24 şi 25 Martie (Paştele catolic) iar kilometru lansat şi Cupa Bucegilor organizate de clubul Ski Club Bucureşti se vor desfăşura la 28 şi 29 Aprilie, ziua 1 şi 2 de Paşti ortodox. In afară de aceste două concursuri comisia technică urmează să fixeze datele Cupei Primăverii, mare cursă de colaborare şi Premiul Tineretului, care au fost anunţate dar nu nu fost programate.

ŞCOLILE DE SKI VOR FUNCŢIONA ŞI LA MARI ALTITUDINI

Şcolile naţionale de ki, vor funcţiona în acest an în afară de localităţile cunoscute şi relativ aşezate la mici altitudini şi la centre d iarnă peste 1500 metri şi unde zăpada se găseşte în suficientă cantitate chiar de acum.

Astfel prin grija cluburilor din Braşov şi a regiunii Ţara Bârsei va funcţiona începând dela Crăciun şcoala naţională la Postăvaru unde cei mai buni instructori vor fi puşi la dispoziţia publicului amator. La Diham prin grija clubului Sportiv Predeal, a batal. IV şi Clubului german de ski din Bucureşti. se vor organiza deasemenea cursuri, unul la Casa D. S. C. B.-ului şi altul la Cabana batal. IV v. munte dela Cleste. La Sinaia se va organiza prin grija Ski Clubului Bucureşti şi a Ski Clubului Peleş un curs la cota 1400 metri.

O atenţiune deosebită se va da şi în celelalte centre şcolilor naţionale de ski care vor funcţiona în chip unitar, sub conducerea instructorilor oficiali ai F. R. Ski-ului.

TENNIS

Clasamentul jucătorilor români

(Urmare din pagina I-a)

5. Sonia Unanian.
6. Mary Gerliczy.
7. Baatz.
8. Lili Rado.
9. Eva Szasz.
10. Canella.
11. Buchwald; 12. Palma Eppler; 13. Lichter; 14. Budaker; 15. Urzică.

Neclasate pentru lipsă de performanţe:

Arato, Barabassyi-Zarug, Bardosi, Beiner, Dora Gabor, Hossu-Viciu, Ileana Lamm, Fritz, Sonia Manu, E. Mezincescu, Nasopol, Pahler, Papoş, Plathy, ini Poulief, Roncea, Săveanu, Schlosser, Schoenfeld, Strobl, Stroescu, Sturdza, Ternovici.

CATEGORIA II-a

DOMNI

1. Marin Vizuru.
2. Eisner.
3. I. Dolha.
4. Liviu Vasu.
5. Carol Petrovici.
6. Bekö.
7. Siko; 8. Albon; 9. Doczi; 10. Căp. Papană; 11. Komoroczy; 12. Rado; 13. Gaspar; 14. Zwochlich; 15. Vlad Romeo.

Neclasaţi pentru lipsă de performanţe:

Alexandrov, Costa-Foru, Farkaş-Arad, Fildermann, Goldstern, Knall, Mircea Neicu, Niţulescu, Plăcinţeanu, Poenaru-Bordea, Prodanov, N. Racovitza, Ressu, de Stöhr, Teodorescu, Tereanu, Trebitch.

DOAMNE

1. Dombora.
2. Londas.
3. Winkler.
4. Lichteneger.
5. Illy Gerliczy.
6—7. Haas şi Pap.
8. Schuller.

Neclasate pentru lipsă de performanţe.

Crăsnic, Gaal, Kelety, Kende-ressy, Yakunina.

Pentru campionatele regionale de amatori

F. R. Box-ul a primit adeziuni din partea mai multor regiuni

Asociaţia Gloria C.F.R. din Galaţi a dat tonul

Federaţia Română de Box a intrat ieri în posesia unei adrese expediată din Galaţi de către asociaţia polisportivă Gloria C. F. R. Prin adresa sa, gruparea din Galaţi face cunoscut forului de specialitate că este dispusă să organizeze campionatele amatoare ale regiunei respective. Deci, regiunea „Dunărea de Jos" este gata să colaboreze la regisarea competiţiunilor premergătoare campionatelor naţionale şi să contribue în acest fel la regenerarea boxului în general, prin propăşirea materialului.

Este aproape sigur că gestul grupării gălăţene va găsi imitatori şi astfel se vor putea ţine, amenintatele de până ieri, competiţiunile de campionat.

In Ardeal

Suntem informaţi că şi Ardealul ar fi decis să organizeze campionatele regiunei ,în cazul când şi alte departamente ale ţărei ar face acelaşi lucru. Astfel, dacă se va purcede la regisarea acestor competiţiuni dreptul de a le organiza în Ardeal va fi revendicat de una din grupările din Cluj şi de formaţiunea muncitorească din Tg.-Mureş. In cazul când organizarea va reveni Clujului, campionatele Ardealului se vor disputa în acest oraş. In caz contrariu Tg.-Mureş va fi acela căruia îi va reveni onoarea aceasta.

Campionatele ţinutului „Bucegi" sunt sigure

In ce priveşte campionatul ţinutului „Bucegi" nu există nici un caz. Dacă alte oraşe nu vor adera, în Bucureşti unt destule grupări cari pot arunca în luptă destui reprezentanţi spre a asigura succesul competiţiunilor.

Dar în celelalte regiuni

Aproape nu încape îndoială că, dacă una din regiuni a dat tonul, toate celelalte se vor grăbi să-i imite exemplul şi în asemenea situaţie desfăşurarea campionatelor naţionale nu va mai fi o chestiune dubioasă. Acest lucru îl dorim şi noi.

14 ani de curse

„Viaţa mea sportivă"

de NICULAE ION ŢAPU

Am întârziat dela start cu o jumătate de oră.— Unde te mai duci, mă... — Alergătorul fantomă.— Militar. — Invitat la... Găeşti. — Peripeţiile deplasării la Găeşti

VII

UN INTARZIAT

Deşi m'am culcat echipat, cu cauciucurile după gât, am reuşit totuşi să întârziez dela start deoarece la ora 6 când s'a dat plecarea eu dormeam încă.

Când am ajuns la start, n'am mai găsit decât câţiva spectatori ocazionali şi un oficial: d. George Iliescu, care meşterea, nu ştiu ce, la motocicleta d-lui, grăbit să plece în urmărirea alergătorilor.

Cu d. Iliescu mai se afla şi un ciclist Tasse Mateescu, — din Ploeşti, — alergătorul cu o singură mână, care nu luase plecarea fiindcă era prea mult noroiu pe şosea, iar cerul posomorit ameninţa să toarne cu găleata.

M'am rugat de d. Iliescu, — care era şi oficial al cursei, — să-mi dea voie să iau plecarea şi aşa târziu.

In sfârşit a consimţit, mi-a dat un număr, l-am prins cu ace de tricou, şi... „dă-i bătaie".

PE VALURI DE... NOROIU

Când am ajuns în Mogoşoaia şoseaua era desfundată. Dela un şanţ la altul o băltoacă cât toate zilele. Noroiu mult, ca un terciu negru.

Nu m'am sinchisit şi i-am dat drumul înainte uitându-mă fix pe şosea să văd dacă nu se zăreşte vreun tricou.

UNDE TE MAI DUCI MA...

Eram plin de noroiu de sus până jos. Nisip pe faţă, în gură, în ochi, în urechi, în buzunarele tricoului, în chiloţi...

Dar eu pedalam de zor.

Prin sate, ţăranii eşiţi la poartă şi miraţi tare, că nişte zăltaţi se încumetă să plece... aproape despuiaţi pe o aşa vreme, îmi strigau:

— Unde te mai duci, mă...

— Că au trecut ăia de mult.

Ba chiar auzeam şi înjurături.

Eu însă nu ştiam decât de un singur lucru: să împing vârtos în pedale.

INCEP SA PRIND DIN... FUGARI

In apropiere de Târgovişte însă încep să prind din... fugari.

Unul câte unul, cicliştii rămaşi din pluton îi prindeam din urmă.

Faptul îmi dădea nădejde.

Cum îi prindeam aşa îi lăsam în urmă. Nu mă mulţumiam cu atât. Vroiam să pun mâna pe... „lei".

Ciurucurile le aveam în buzunar...

ŢAPU... O FANTOMA

Trec şi de Târgovişte mânând ca un nebun.

Prinsesem caravana şi eram încântat. Nu-mi mai puteam opri picioarele.

Când am ajuns la Pucioasa, lume multă. Văd că mi se face semn cu mâinile şi cu un steguleţ să opresc.

Era etapă la Pucioasa.

Când m'au văzut: şeful meu de club şi ceilalţi oficiali au rămas ca şi trăzniţi, uitându-se la mine şi nevenindu-le să creadă că eu sunt.

Li se părea că au în faţă o fantomă...

IN PRIMELE LOCURI LA SINAIA

După ce am mâncat, în fugă în Pucioasa şi i-am ars doi ţapi — obiceiul meu — am pornit din nou la drum.

Dela Pietroşiţa în sus, drumul se îngreunează: urcă.

Am prins mulţi alergători, iar pe muntele Păduchiosul am ajuns din urmă şi din alergătorii cei buni.

Care, um treceam pe lângă el, holba ochii uluiţi, neputând crede ochilor, devreme ce ştiau foarte bine că nu luasem startul.

Ba, mai mult: la Sinaia, unde sosisem în primele 5 locuri, s'a spus că am făcut o cursă... necurată, căci nu se poate să fiu eu în acel loc deoarece nimeni nu mă văzuse la start..

Şi totuşi eu eram, Ţapu, plecat cu 30 minute întârziere şi ajuns la Sinaia în primele locuri.

AL TREILEA IN CLASAMENTUL GENERAL

După etapa de masă din Sinaia am purces spre Bucureşti.

Drumul, la vale a fost mai uşor, nu însă fără smucituri şi lupte serioase.

Până în cele din urmă am ieşit, la Bucureşti, al treilea, — spre mirarea tuturor.

Când am ajuns la Bucureşti era noapte de-a-binelea...

MILITAR

Anul 1928 s'a sfârşit...

Iarna mi-am petrecut-o ca de obiceiu: şedinţe de club şi lucru la mecanică şi şoferie.

Odată cu primăvara am plecat militar, aşa că am avut mare părere de rău că nu am putut alerga în primele curse ale anului 1929.

Mai târziu, cam pe vară, am obţinut concediu şi am fugit la antrenament, cutreerând şoselele ce duc spre Târgovişte-Pietroşiţa sau Câmpulung, Bran, Piteşti, etc...

INVITAT LA... GAEŞTI

Mă întorceam dela un antrenament când oprindu-mă în Găeşti mi s'a spus că Duminica următoare este cursă acolo pe distanţa Găeşti-Târgovişte-Găeşti.

Intrebând ce premiu este, mi s'a răspuns: o bicicletă. Ştirea mi-a făcut mare plăcere intrucât şi începusem să mă gândesc că, n'ar fi deloc rău să mai am o bicicletă.

Le-am promis că voiu veni şi am plecat vesel spre Bucureşti.

PERIPEŢIILE DEPLASARII LA GAEŞTI

D. Acelenescu, şeful nostru, pe atunci, căruia îi povestisem chestia cu invitaţia la Găeşti, m'a sfătuit să mă duc.

Spunându-i însă că n'am cauciucuri, d. Acelenescu, un suflet bun şi mare, a scos repede portofelul şi mi-a dat să îmi cumpăr cauciucuri, urându-mi să viu Duminică seară în Bucureşti cu două biciclete: a mea şi cealaltă pusă premiu.

Trecând Sâmbătă dimineaţa pe la club ca să-mi iau două bidcane, pentru apă, d. Acelenescu mi-a spus că fac rău că vreau să mă duc pe bicicletă, în ajun, la Găeşti, şi că e mai bine să plec cu autobuzul, ajung seara acolo, dorm undeva, la vre-un han, şi sunt odihnit pentru a doua zi.

Socoteam şi eu că bine spune, dar nu aveam bani pentru maşină. Nu ştiu dacă m'a ghicit sau nu, dar d. Acelenescu a scos banii trebuincioşi şi mi i-a dat spunându-mi să mă duc să mă interesez la ce oră pleacă maşina.

O MASINA CARE IA PLECAREA CAND... DA DUMNEZEU

Am fost prezent, la... autogară (pe atunci nu se spunea aşa) cu mult înainte de ora plecării autobuzului.

In clipa aceea îl zăresc pe Otto Pessi, care venea dela un antrenament şi, până să plece autobuzul am trecut, peste drum la o bodegă să... mai stăm de vorbă.

La ora 8 maşina nici gând nu avea să plece: nu veniseră destui călători.

Atunci am dat fuga la tren.

Dar acesta plecase...

M'am întors abătut, la... autogară.

AM AJUNS LA... PITEŞTI

Maşina a plecat noaptea târziu. M'am aşezat lângă şofer, deh, îmi plăcea şoferia tot atât de mult ca şi bicicleta.

Dealtfel eu am avut două pasiuni: să ajung cursier şi să fiu şofer.

Şi aşa s'a întâmplat.

Din vorbă în vorbă cu şoferul autobuzului i-am povestit despre mine, despre cursa dela Găeşti şi... nu ştiu cum am adormit, trezindu-mă la... Piteşti.

(Va urma)

(Redactarea **Emil Iencec**)

AMINTIRE DIN BULGARIA... Proaspătul as, pornit pe isprăvi, mari, Ţapu pirpiriu, se... umflă în pene ca să pară şi el masiv ca şi bulgarul Katzaroff, — alături de care a realizat o figură excelentă fiind cel mai bun român atât la curse de viteză cât şi la demifond

PAGINA HIPISMULUI

Câștigurile pur sângilor vârstnici

Buburel în fruntea clasamentului

Naplom care a pierdut supraputerea a preponderență din anul trecut, al doilea

Buburel *deține primul loc, datorită premiului Jockey Clubului, pe care l-a câștigat cu deosebit trio, învingând pe Tarzan. In toamnă nu a mai câștigat, alergând numai de trei ori. A pierdut în premiul Arcului de Triumf, unde a terminat victorioasă Mitsouko III și în premiul Gr. Cantacuzino, unde Naplom l-a învins cu un cap și în premiul Măgureni, a fost al treilea.*

Campionul 1938, Naplom *nu este în 1939, decât al nouălea în clasamentul general al câștigurilor și al doilea în clasamentul de care ne ocupăm. Poate merita un loc mai bun, dar nu a fost decât puțin timp în formă. Afară de aceasta, a fost și accidentat.*

Locurile următoare sunt ocupate de Medardus *și Codru, doi cai de probe semiclasice. Primul a fost refăcut de așa manieră, încât în ciuda anilor, s'a dovedit încă un clement util bun.*

După aceștia urmează o întreagă listă de cai de handicapuri. In frunte, se găsește Rubin, *calul cu șapte suflete și unul dintre specialiștii terenului moale.* Goblin, *se găsește în imediata apropiere.*

Credo a fugit puțin la noi. Nu a câștigat decât o singură cursă, învingând pe Mitsouko III și Stop pe 1200 metri. De la această performanță, calul maghiar nu a mai arătat nimic deosebit.

Foarte puțin a alergat și Șerban, *astfel explicându-se modestul loc pe care îl ocupă.*

Dăm mai jos sumele câștigate de cai de cinci ani și mai sus, în cursul anului 1939:

Buburel	**455.000**
Naplom	**303.500**
Medardus	**225.400**
Codru	**195.000**
Rubin	**155.670**
Goblin	153.000
Carmen	135.255
Afurisit	122.895
Cin'te ține	105.350
Marche en avant	103.300
Puișor	99.100
Hop și eu	97.100
Onuța	88.100
Biribi	83.800
Tuluța	69.100
Credo	46.700
Balsors	46.700
Avanti	41,200
Event	37.400
Geza	33.400
Ostaș	32.700
Șerban	32.050
Tres Pratique	29.970
Belea II	18.800
Cazimir	17.000
Fus	16.500
Peldas	8000
Vai de mine	3500
Bombi	3000
Bușteau	2500
Să-l vedem	2500
Banu Olteniei	1600
Baltag	1100
Marinică	500
Bard	—
Boccaclo	—
Sarica	—

Alergările de trap

Băneasa Trap, Ziua 33-a, Marți 26 Decembrie

–I N S C R I E R I–

Premiul FANTOM
Handicap — 13.000 lei

1620 Ikar, Zanoza.
1640 Peggy Worthy, Victoria, Șoimu, Kirasa, Domnia.
1660 Ciuleandra, Năluca.
1680 Nocica, Lăutar, Lin, Lut, Ulm, Olga, Uria, Musculița, Iarba.
1700 Prinț Worthy.
1720 Vrăjitor, Furor, Peter Volo, Pușa, Lilia, Tara.
1740 Românaș, Speranța, Bănuța.
1760 Elișor, Columbus.
1780 Dudu Gordon, Giovinezza II, Jocker.
1820 Ialpug.

Premiul VICLEIM
Handicap — 15.000 lei

2100 General Worthy.
2120 Primăvara, Pan orthy, Zgomot, Peter Gordon,, Puica, Brenn, Sorana, Elena.
2140 Dorna, Dor de Ducă, Lugoj, Sultana, Călin, Pinkerton, Mohor, Livada, Diadia Lul, Bandit I..
2160 Ostaș, Durdulia, Va-ta, Makrele, Răsura, Harry Boy.
2180 Carol Hanover, Eggy, Voința, Peter Worthy, Oborean.
2200 Scrmanet, Movila

Premiul MOȘ CRACIUN
Handicap — 21.000 lei

1660 Inel.
1680 Ieroșca II, Kamaa.
1700 King Worthy, Cupidon, Catinca, Viziru, Ghimp.
1720 Rota, Giuditta, Hercegno, Kitty Clair, Pleava, Talaz.
1740 Champion, Vivat, Kanada, Uța, Viitor, Sam Worthy, Blondella, Katy Caid, Trixie, Eftin, Valențio, Ben Hur.
1760 Pandur, Havana, Iubita.
1780 Hannibal II, Gruia, Amilkar
1820 Szeged

Premiul IROD
Condiție (1/2) — 15.000 lei

2100 Zancza Șoimu, Lăutar, Domnia.
2120 Turla, Olga
2140 Prinț Worthy, Columbus, Uria, Pușa, Musculița, Iarba, Speranța.
2160 Carol Hanover, Brenn, Călin, Lilia, Helen Halpin,
2180 Rozina, Bandit II, Giovinezza II, Bistricioara, Jocker.
2200 Paj Axtell
2240 Santuța, Taina.

Premiul MAGILOR
Condiție (1/5) — 15.000 lei

2120 Pan Worthy, Peter Gordon, Sorana, Elena.
2140 Tava, Brad, Sultana, Betiv, Ostaș, General Worthy, Eggy, Va-ta.
2160 Lugoj, Makrele, Tias, Diadia Lul, Zenit, Oborean.
2180 Voința, Pinkerton, Ghimp, Geisha.
2200 Soic, Zvon.
2220 Eftin, Iubita, Dorka, Handicap.

Premiul STEAUA
Condiție — 15.000 lei

2120 Isabela, Nutza Worthy.
2140 Szelvesz, Dolly Worthy, Kamaa, Cupidon, Catinca, Torent.
2160 Vivat, King Worthy, Katy Caid, Mura, Theodora, Pleava, Brebenea, Handicap.
2180 Blondella, Pandur, Havana, Eftin, Jarvis, Valențio, Bruma II
2200 Antrag, Kundry
2240 Haron
2280 Gruia

Premiul BETLEEM
Record — 15.000 lei

2100 Sorana
2120 Sultana, Sultan II
2140 Lugoj, Voința, Va-ta, Livada, Spic, Extra
2160 Isabela, Brad, Sonora, Taina, Geisha
2180 Coconaș, Dolly Worthy, King Worthy, Mura, Zenit, Poenița, Zvon
2200 Cupidon, Viziru, Ghimp, Pleava
2220 Eftin, Ducesa, Bruma II, Brebenea, Handicap
2240 Katy Caid

Alergările de trap

Băneasa Trap, Ziua 32-a, Duminica 24 Decembrie

– PROGRAM DEFINITIV –

Premiul FLAMBO
Condiție (1/5) — 15.000 lei

1700 Cavaler, Măgura.
1720 Peter Gordon, Betiv.
1740 Brad Aluniș Florita.
1760 Eggy, Hollo, Zenit.
1780 Ghimp, Geisha.
1800 Giuditta
1820 Iubita.

Premiul FINE GIRL
Condiție (1/1) — 13.000 lei

2080 Ikar, Zanoza, Domnia, Uraca.
2100 Ciuleandra, Lut.
2120 Turla, Speranța
2140 Musculița, Iarba.
2160 Jocker.
2180 Helen Halpin.
2200 Brenn, Călin, Bandit II.
2240 Carol Hanover

Premiul FOXEY
Performanță — 15.000 lei

2140 Pan Worthy, Diadia Lul, Bistricioara, Paj Axtell.
2160 Tais
2180 Sultana.
2200 Voința, Va-ta, Aluniș, Spic, Extra.
2240 Mura, Zenit, Zvon.
2280 Vuet.

Premiul FELICITY
Handicap — 15.000 lei

1700 Inel, Elena.
1720 Dorna, Jeles II, Lugoj.
1740 Leu, Nutza Worthy, Voința, Scnia Worthy, Tufănica.
1760 Dolly Worthy, Movila
1780 Cupidon

Premiul MOȘ AJUN
Handicap — 13.000 lei

2100 Kirasa, Domnia, Lut, Olga, Uria, Musculița, Iarba, Prinț Worthy.
2120 Vrăjitor, Furor, Peter Volo, Pușa.
2160 Cina.
2180 Columbus, Dudu Gordon.
2200 Giovinezza II.
2240 Ialpug.

Premiul FIRPO
Condiție — 13.000 lei

1700 Domnitor.
1720 Isabela, Jack.
1740 Jeles II, Lugoj, Domnica.
1760 Peter Worthy, Sonora.
1780 Catinca, Movila.
1800 Cupidon, Torent, Sorvanet, Handicap.
1820 Brebenea.
1840 Bruma II

Premiul FASHION
Handicap — 13.000 lei

2100 Crăiasa, Giovinezza II.
2120 General Worthy.
2140 Primăvara, Pan Worthy, Puica, Brenn.
2160 Pinkerton, Răsura, Jack, Bandit II.
2180 Makrele, Harry Boy.

Comisia Zootehnică a ținut ședință ieri dimineață

Eri dimineață la orele 11 a ținut ședință comisia zootehnică a ministerului de domenii.

Printre altele s'a luat în discuție programul alergărilor de trap pe lunile Ianuarie, Februarie și Martie. Toate datele propuse de Societatea Hipică Română de trap au fost aprobate.

S'a aprobat deasemena și noul regulament al alergărilor de trap din România, care a fost găsit complet. Acest regulament va intra în vigoare la 1 Ianuarie 1940.

Pe marginea noului regulament

S'a redus limita de vârstă pentru iepe

O dispoziție tranzitorie pentru anul viitor

Referitor la limita de vârstă a iepelor s'a luat o măsură excelentă.

Noul regulament al alergărilor de trap are un articol care prevede că iepele nu pot să mai apară în probele publice dacă au împlinit 9 ani. Aceasta însă cu începere din 1941. In 1940, vor putea alerga atât iepele care vor avea 9 ani, cât și cele care vor avea 10 ani.

Exceptând deci anul 1940, pentru viitor limita de vârstă pentru iepe a fost redusă la nouă ani.

Desigur, măsura este bine venită. Iepele cărora li s'a stors ultima picătură de energie, nu dau rezultate la creșcătorie.

Iată numele iepelor, care în 1940 vor avea 9 ani:

Amsel, Dona Worthy, Ducesa, Du-te, Edith, Elisabeth Mary, Farsa, Guardian Girl, Isabela, Katy Caid, Pacahantos, Pleava, Puica, Rota, Theodora și Venezia.

Iepele care în 1940 vor avea 10 ani sunt următoarele:

Blondella, Colina, Fama, Florica II, Jeannine Worthy, Luta și Margaret T.

Amândouă aceste categorii de iepe vor fugi deci în 1940 pe hipodrom, pentru ca în 1941 să fie destinate prăsilei.

Alergările de trap

Băneasa Trap, Ziua 34-a, Miercuri 27 Decembrie

–I N S C R I E R I–

Premiul MAINBAR
Handicap — 13.000 lei

2000 Ikar, Zancza
2020 Victoria, Șoimu, Kirasa, Domnia
2040 Ciuleandra, Năluca
2060 Lăutar, Ulm, Olga, Uria, Musculița, Iarba
2080 Prinț Worthy
2100 Vrăjitor, Furor, Turla, Peter Volo, Pușa, Princesse Axtell
2120 Românaș Speranța
2140 Elișor, Cina
2160 Columbus, Dudu Gordon
2180 Crăiasa, Giovinezza II, Joker
2220 Ialpug
2240 Călin

Premiul MANNER
Handicap — 15.000 lei

1700 Elisor
1720 Crăiasa, Dudu Gordon, Giovineza II
1740 General Worthy
1760 Cavaler, Primăvara, Crai Pan Worthy, Zgomot, Peter Gordon, Domnitor, Sorana, Puica, Brenn, Ialpug
1780 Tătăran, Călin, Pinkerton, Mohor, Don, Grozava
1800 Tava, Răsura Jack, Harry Boy, Bandit II
1820 Florita, Sultan II

Premiul MARCINE
Handicap — 15.000 lei

1700 Inel, Dorna, Jeles II, Elena, Livada
1720 Leu, Isabela, Carol Hanover, Eggy, Nutza Worthy, Sonia Worthy, Tufănica, Va-ta, Peter Worthy, Oborean, Floare
1740 Ieroșca II, Coconaș, Brad, Dolly Worthy, Kamaa, Sorvanet Movila
1760 Szelvesz, Cupidon, Catinca, Viziru, Centaur, Handicap
1780 Rota, Hercegno, Kitty Clair
1800 Uța

Premiul MARKFAST
Condiție (1/1) — 13.000 lei

2080 Ikar, Zanoza, Soimu, Victoria, Union, Domnia, Uraca
2100 Lăutar, Năluca, Ulm
2120 Ciuleandra, Lut, Olga
2140 Princesse Axteli
2160 Iarba, Speranța
2180 Prinț Worthy, Pușa, Musculita
2200 Columbus, Lilia, Joker
2220 Helen Halpin
2240 Cilly Hanover, Rozina, Bistricioara pug
2260 Bandit II, Giovinezza, Ialpug
2280 Brenn
2320 Carol Hanover

Premiul MARY LOU
Condiție — 13.000 lei

2080 Vrăjitor
2100 General Worthy
2120 Măgura, Lugoj, Peter Gordon, Crăiasa
2140 Sultana, Betiv, Sorana, Ciclop, Elena, Va-ta, Tais, Diadia Lul, Oborean
2160 Brad, Voința, Harry Boy, Zenit, Geisha, Zvon
2180 Busuloc, Tufănica, Ghimp, Spic, Handicap
2220 Eftin
2280 Dorka
2300 Ghid

Premiul MAXHALL
Condiție (1/10) — 15.000 lei

1700 Domnitor
1720 Tava, Brad, Jack
1740 Ieroșca II, Isabela, Ciclop, Busuioc, Sonia Worthy, Redea
1760 Uța, Dolly Worthy, King Worthy, Mura, Domnica
1780 Cupidon, Centaur, Sorvanet, Zvon, Movila
1800 Viitor, Pandur, Katy Caid, Havana, Torent, Handicap
1820 Vivat, Pock, Pleava, Bruma II, Brebenea
1840 Valențio
1860 Gruia
1900 Haron

Premiul MIDNIGHT
Performanță — 13.000 lei

1700 Columbus, Cina, Crăiasa, Dudu Gordon, Tara, Giovinezza II
1720 Cavaler, Pan Worthy, Bistricioara
1740 Primăvara, Peter Gordon, Brenn, General Worthy, Sorana, Răsura, Helen Halpin, Tais, Paj Axtell, Ialpug
1760 Zgomot, Betiv, Elena, Sultan II, Makrele, Floare, Florita, Grozava
1780 Carol Hanover, Brad, Eggy, Voința, Busuioc, Hollo, Sonora, Obcrean, Domnica, Spic
1800 Centaur, Mura, Zenit, Poenita, Sorvanet, Zvon
1820 Ghimp, Handicap
1840 Kitty Clair

HIPISM

Alergările clasice de trap din anul viitor

Societatea Hipică Română de Trap a publicat condițiunile alergărilor clasice din 1940.

In primul rând remarcăm faptul că alocațiile au fost simțitor majorate, după cum de altfel am anunțat și în numărul nostru de eri.

S'au publicat deasemenea condițiunile premiului General Moruzzi, care a fost creat recent.

Dăm mai jos o parte din condițiunile alergărilor clasice din 1940, din cauza lipsei de spațiu. Vom continua publicarea lor, pe măsură ce ne va permite acest factor. Datele lor se vor fixa ulterior.

Condițiunile

PREMIUL VERA. Cursă de condiție. 31.000 lei (20.000, 6000, 3000, 1400, 600). Distanță, 1600 m. Pentru armăsari și iepe de 3 și 4 ani. Pentru fiecare 15 000 lei câștigați dela 1 Mai 1939 caii vor fi distanțați cu 20 m. Caii de 3 ani nu primesc avantaj pentru diferența de vârstă. Caii *români* primesc 20 m. avans.

PREMIUL TH. ELIAD. Cursă după record. 54.000 lei. Distanță, 1700 m. Pent u cai de 4 ani cu record sau performanță 1' 30 și mai iute și cai de 5 ani și mai sus record 1' 20 și mai iute. Pentru fiecare 0,8 secunde mai iute ca 1' 30 caii vor fi distanțați cu 10 m. Cursa se va alerga în trei reprize. In prima repriză vor alerga jumătate din caii declarați partanți, iar în cea de a doua repriză cealaltă jumătate. In repriza a treia, vor alerga primii cinci ai sosiți în fiecare din cele două reprize anterioare, iar dacă unul din acești cai nu se va prezenta în ultima repriză, el va fi înlocuit cu unul din caii neplasați în primele două reprize, în ordinea sosirii lor. In fiecare din primele două reprize, caii vor primi în ordinea sosirii lor, pentru locurile: I, 8000; II, 200, III, 1000; IV, 300 lei. In repriza finală, premiul: I, 20.000; II, 6000; III, 3000; IV, 1400; V, 600 lei.

PREMIUL IN. Cursă de condiție. 31.000 lei. (20.000, 3000, 3000, 1400, 600). Distanță, 1700 m. Pentru cai de 4 ani. Pentru fiecare 20.000 lei câștigați dela 1 Mai 1939 caii vor fi distanțați cu 10 m. Caii *români* primesc 20 m. avans.

PREMIUL I. MARCENCO. Handicap Opțional. 31.000 lei. (20 mii, 6000, 3000, 1400, 600). Distanța, 2100 m. Pentru cai de 4 ani și mai sus cu record 1'28 și mai iute sau cari au câștigat o sumă de cel puțin 100.000 lei dela 1 Ianuarie 1939. Distanța maximă, 2200 m. Câștigătorii după publicarea handicapului nu vor fi penalizați. Publicarea distanțelor la 25 Ianuarie. Prima intrare cu 60 lei, la 12 Februarie; a doua, cu 100 lei, numai pentru caii angajați la prima înscriere, la 4 Martie.

PREMIUL NICOLAE FLEVA. Handicap. 37.000 lei. Distanță, 1700 m. Pentru cai cu record 1'50 și mai iute. Cursa se va alerga în trei reprize. In prima repriză vor alerga jumătate din caii declarați partanți, iar în cea de a doua repriză cealaltă jumătate. In a treia repriză vor alerga primii cinci cai sosiți în fiecare din cele două reprize anterioare, iar dacă unul din acești cai nu se va prezenta în ultima repriză, el va fi înlocuit cu unul din caii neplasați în primele două reprize, în ordinea sosirii lor. In fiecare din primele două reprize, caii vor primi, în ordinea sosirii lor, pentru locurile: I, 7000; II, 1400; III, 700; IV, 400 lei. In repriza finală, premiul: I, 12.000; II, 3700; III, 1500; IV, 800 lei.

PREMIUL ALEXANDRU MARGHILOMAN. Handicap opțional. 31.000 lei. (20.000, 6000, 3000, 1400, 600). Distanță, 1600 m. Pentru cai de 3 ani, care au alergat cel puțin de trei ori în România și s'au plasat în una din aceste alergări. Câștigătorii după publicarea handicapului nu vor fi penalizați. Recordul și performanțele realizate de concurenți nu se vor ține în seamă. Publicarea distanțelor la 15 Ianuarie. Prima intrare, cu lei 60, la 12 Februarie; a doua, cu lei 1000, numai pentru caii angajați la prima înscriere, la 4 Martie.

PREMIUL G. GARLEȘTEANU. Cursă după record. 31.000 lei. (20.000, 6000, 300, 1400, 600). Distanță, 2100 m. Start 1' 29.5. Caii *români* primesc 10 m. avans.

PREMIUL I. CORSAC. Cursă de condiție. 31.000 lei. (20.000, 6000, 3000, 1400, 600). Distanță, 1700 m. Pentru cai de 3 și 4 ani. Pentru fiecare 15.000 lei câștigați dela 1 Mai 1939, caii vor fi distanțați cu 10 m. Câștigurile se vor socoti integral. Câștigătorul premiului Alexandru Marghiloman va fi distanțat cu încă 20 m. Caii *români* primesc 20 m. avans.

PREMIUL ALEXANDRU BADESCU. Cursă de condiție. 31.000 lei. (20.000, 6000, 3000, 1400, 600). Distanța, 1700 m. Pentru fiecare 20.000 lei câștigați în carieră caii vor fi distanțați cu 10 m.; pentru fiecare 40.000 lei câștigați dela 1 Mai 1939 cu încă 10 m. și pentru fiecare premiu întâi de 20.000 lei sau mai mare câștigat în anul curent cu alți 10 m. Caii *români* primesc 10 m. avans.

PREMIUL SESCIOREANU. Handicap. 48.000 lei. Distanță, 1700 m. Cursa se va alerga în trei reprize. In prima repriză vor alerga jumătate din caii declarați partanți, iar în cea de a doua repriză cealaltă jumătate. In a treia repriză vor alerga primii cinci cai sosiți în fiecare din cele două reprize anterioare, iar dacă unul din acești cai nu se va prezenta în ultima repriză, el va fi înlocuit cu unul din caii neplasați în primele două reprize, în ordinea sosirii lor. In fiecare din primele două reprize, caii vor primi, în ordinea sosirii lor, pentru locurile: I, 7000; II, 1400; III, 800; IV, 400 lei. In repriza finală, premiul: I, 18.000, II, 5000; III, 2700; IV, 1300 lei.

PREMIUL TOKAR. Cursă de condiție. 40.000 lei. (25.000, 8000, 4000, 2000, 1000). Distanța, 16000 m. Pentru cai de 3 și 4 ani. Pentru fiecare 25.000 lei câștigați de la 1 Mai 1939, socotiți integral, caii vor fi distanțați cu 10 m. Distanțe pentru caii: *români*, 1600 m.; străini, 1640 m. Caii de 4 ani vor fi distanțați cu încă 10 m. Recordurile și performanțele înregistrate de concurenți nu li se vor ține în seamă.

PREMIUL ALEXANDRU CONSTANTINESCU. Cursă de record. 60.000 lei. Distanță, 1700 m. Start 1' 31 pentru caii de 4 ani și 1' 29 pentru caii de 5 ani și mai sus. Pentru fiecare 0,8 secunde mai iute ca 1' 31 caii vor fi distanțați cu 10 m. și pentru fiecare premiu întâi de 20.000 lei sau mai mare câștigat dela 1 Septembrie 1939 cu alți 10 m. Cursa se va alerga în trei reprize. In prima repriză vor alerga jumătate din caii declarați partanți, iar în cea de a doua repriză cealaltă jumătate. In a trei repriză vor alerga primii cinci cai sosiți în fiecare din cele două reprize, iar în cazul când unul din acești cai nu se va prezenta în ultima repriză, el va fi înlocuit cu unul din caii neplasați în primele două reprize, în ordinea sosirii lor. In fiecare din primele două reprize, caii vor primi, în ordinea sosirii lor, pentru locurile: I, 10 000; II, 3000; III, 1200; IV, 800 lei. In repriza finală, premiul 6 I, 20.000; II, 5000; III, 3000; IV, 1200; V, 800 lei.

(Va urma)

Dl. Kaufmann,

proprietarul campionului german de trap Dachs, a câștigat în 1939 peste 100.000 mărci

Cu ocazia penultimei reuniuni dela Ruhleben, d. *Kaufman*, proprietarul celui mai bun trăpaș de trei ani german, *Dachs*, și-a văzut culorile duse la victorie, de două ori, de *Antritt* și *Rothaut*. Premiile câștigate de acești doi cai au făcut ca cifra totală a câștigurilor d-lui Kaufmann din 1939, să depășească *100.000 de mărci* aproximativ *4.000.000 lei*.

Bineînțeles, că cea mai mare parte a fost adusă de *Dachs*, care însușindu-și *Derbyul German de Trap, Adbell Toddigton-Rennen* și *Budden-brock-Rennen*, a câștigat *60.062 mărci*.

Mistral, care în a doua parte a meetingului a fost complet refăcut, a adus și el d-lui Kaufmann *7545 mărci*. *Rothaut, Antritt* și alți trăpași au completat cele peste 100.000 mărci ale marelui proprietar german.

INFORMAȚII

● **NOUL REGULAMENT AL ALERGARILOR DE TRAP, care va intra în vigoare la 1 Ianuarie 1940, va permite acordarea de licente următoarelor categorii de amatori și profesioniști:**

Antrenori particulari
Antrenori publici
Antrenori de cai proprietate
Conducători
Conducători amatori
Băeți de grajd

Se pot acorda deasemenea de către d-nii comisari, licențe pentru o singură reuniune.

● **URMATORII cai de doi ani, proprietatea d-lui inginer I. Matak, au sosit în antrenament la N. Terehov.**

Parsifal, armăsar din Gordon Peter și Princesse Etawah.

Gei, armăsar din Gordon Peter și Miriam Gey.

Mearco, armăsar din Gordon Peter și Matter.

Vego, armăsar din Gordon Peter și Vegre.

Fica eapă din Rollo și Pancsi.

● **CHAMPION a fost cumpărat de d. G. Fotescu și va fi antrenat de G. Ghinea.**

● **Lui HISPANO i s'au pus vezicători.**

Cum se vor face declarații e de partanți, pentru reuniunile de Crăciun

Declarațiile de partanți pentru reuniunile de Crăciun se vor face, în mod excepțional, după cum urmează:

Pentru Marți 26 Decembrie, antrenorii vor anunța caii care aleargă Duminică după Pomul de Crăciun, până la orele 3 p.m.

Pentru Miercuri 27 Decembrie partanții se vor anunța Marți 26 Decembrie, o jumătate de oră după confirmarea rezultatului ultimei reuniuni.

Aviație

Aproape 400.000 lei premii, se distribuie azi aviatorilor turiști

Azi, la orele 12. d-nul general adj. Paul Teodorescu, ministrul aerului și marinei, va prezida la Federația Aeronautică Regală a României, din B-dul Lascăr Catargiu nr. 8, solemnitatea distribuirei premiilor câștigătorilor diverselor competițiuni aeriene care au avut loc în toamna acestui an.

Cu această ocazie d-sa va înmâna d-lui căpitan aviator C. Abeles și cupa Marelui Premiu F.A.R.R.

D. Eugen Nasta, secretarul general al Federației Aeronautice Regale a României roagă, și pe această cale, pe toți sburătorii și pe toți amicii sborului, cari nu au primit la timp invitațiile lansate, să participe la această sărbătoare a aripilor românești.

CICLISM

Un proect de mare valoare

100.000 lei premii

în cea de a 4-a ediție a simbolicei alergări „Cupa Restaurației" care se va desfășura în zilele de 6-7-8 Iunie pe ruta „Vadul Crișului-București"-600 km.

Cum vor fi distribuite premiile

Când sezonul se apropie de sfârșit și activitatea se domolește, ea încetând chiar timp de cel puțin trei luni pe an, vine vacanța: hivernarea.

Dacă alergătorii trec la o binemeritată odihnă, asta nu înseamnă că și cei care se îngrijesc de soarta sportului ciclist, fac la fel.

Dimpotrivă.

Abea acuma, în vacanță, au mai mult timp de lucru.

Incep proectele, se dau idei pentru o cât mai fericită activitate în viitor, se pun la cale lucruri frumoase.

„CURSA RESTAURAȚEI"

De pe acum se vorbește de fastul care se va da celei de a patra ediții a simbolicei alergări „Cursa Restaurației", care este tot ce poate fi mai frumos în ciclismul autohton.

Inaltă ca sens, ea cinstește an de an, momentul istoric al întoarcerii Regelui Carol al II-lea.

Pornind dela Vadul Crișului, acolo unde Majestatea Sa a poposit ,astâmpărându-Și setea cu apa din ulciorul unei țărănci tinere, pe nume Modura, cicliștii străbat țara, timp de trei zile, războindu-se pentru aleasa cinste de a înmâna Marelui Sportiv, un ulcior cu apă, la fel ca acela din 1930, din ziua de 8 Iunie.

Astfel se pare că punctul culminant, care va prilejui o luptă epocală, îl constituie premiile, care s'ar cifra, după toate probabilitățile, la

100.000 LEI

Cam aceasta ar fi suma care va fi donată în 1940 pentru a răsplăti eforturile elementelor meritorii.

Faptul nu este precis, de pe acum, dar oricât el prezintă un orizont extraordinar pentru pedala noastră.

Cifra este deadreptul senzațională și va pune pe băeți serios pe lucru.

De notat că această sumă ar constitui un adevărat record pentru o cursă de 600 km.

De altfel anul acesta, dacă ne reamintim bine, premiile au depășit 60.000 lei.

CUM SE VOR DISTRIBUI ACESTE PREMII

Iată modul în care ar urma să se facă distribuirea sumei de o sută mii lei.

In clasamentul general, categoria I și II.

1. — 10.000.
2. — 9.000.
3. — 8.000.
4. — 7.000.
5. — 6.000.
6. — 5.000
7. — 4.000.
8. — 3.000.
9. — 2.000.
10. — 1.000.

Total 55.000.

In clasamentul general pentru cat. III.

1. — 5.000.
2. — 4.000.
3. — 3.000.
4. — 2.000.
5. — 1.000.

Total 15.000.

Premii, în fiecare etapă. Cat. I și II.

1. — 3.000.
2. — 2.000.
3. — 1.000.
4. — 500.
5. — 500.

Total 7.000.

Cat. III.

1. — 1.500.
2. — 1.000.
3. — 500.

Total 3.000.

Iată, deci, în principiu cum ar urma să fie acordată suma de 100.000 lei.

Firește însă că s'ar putea da altă ordine distribuirii premiilor.

Oricum, până atunci, noi înregistrăm cu multă satisfacție această fericită ideie pusă în slujba unui psort în plin progres, și așteptăm concretizarea acestui minunat proect.

D. Marcel Ruffy va conduce matchul de rugby Italia-România

Domnii Basu-Anastasiade şi Herk solicitaţi de federaţia germană pentru matchul cu Italia

A fosf fixată adunarea generală a federaţiei

Biurcul federal de rugby a ţinut eri seară o şedinţă extrem de importantă.

UN ARBITRU FRANCEZ PENTRU MATCHUL CU ITALIA

După ce s'au recapitulat toate lucrurile în legătură cu matchul România—Italia, biuroul federal a hotărît să ceara forului italian să accepte ca matchul să fie condus de un francez.

In acest sens a dat delegaţie d-lui Virgil Ioan să trateze cu federaţia italiană ca întâlnirea să fie condusă de cunoscutul arbitru francez Marcel Ruffy.

GERMANIA CERE UN ARBITRU ROMAN

Luând în discuţie cererea federaţiei germane de rugby de a i se recomanda unul din arbitri I. Anastasiade şi F. Herk pentru matchul Germania-Italia dela 10 Martie, biroul federal a decis să răspundă după 1 Ianuarie.

Şansele cele mai mari le are d. I. Anastasiade.

ADUNAREA GENERALA A FEDERAŢIEI

Intre alte decizii, a fost luată şi aceea a fixării datei adunării generale a federaţiei.

Aceasta a fost fixată pentru 25 Februarie 1940, la ora 10 a.m. Insfârşit, s'a acordat grupării Viforului Dacia o subvenţie de 9000 lei pentru terminarea terenului.

Noul „derby etern" H. C. Rapid-Venus mâine seară la patinoarul Otetelişanu

Intâlnirea de mâine seară de la patinoarul Otetelişanu dintre Venus şi Rapid a dat naştere unei pasiuni, care egalează în unele momente pe cea a matchului de football.

Pentrucă întâlnirea de mâine este un derby incontestabil.

Matchul acesta are o importanţă excepţională. El stabileşte un început de tradiţie în hockeyul nostru.

UN TROFEU, CARE TINDE SA DEVINA CLASIC

Interesul acestei partide nu este mai mare numai pentru motivul că ea permite să se poată face unele aprecieri în legătură cu campionatul naţional.

Matchul de mâine seară este mai interesant poate pentrucă el se dispută într'un cadru oficial. Se joacă pentru cupa Gh. Vântu.

Acest trofeu tinde să devină clasic, atingând popularitatea Cupei României, a F.R.F.A.

ECHIPELE SUNT PUSE LA PUNCT

Pentru întâlnirea aceasta cei doi adversari s'au pregătit cu o atenţie excepţională.

Antrenamente regulate şi unele achiţii de certă valoare: Bâzu Cantacuzino, Sadowsky, Flamaropol, Telea la Venus şi peate Vackar la Rapid.

Echipele sunt puse la punct şi vor juca în cele mai bune formaţii:

RAPID: Raţiu (Dron), Biro, Paul Anastasiu, Ţico, Botez, Brackl, Pană, Tilea, Petrovici, Radu Tănase, Grzyvinsky.

VENUS: Hartel, Marinescu, Bula, Bărbulescu, Teodorescu, Vulcănescu, Popescu, Cantacuzino, Sadovsky.

Este foarte probabil că vor juca şi Telea şi Flamaropol.

Numeroase personalităţi în comisia de box a regiunii „Bucegi"

Comisia de box a regiunei „Bucegi" are o nouă alcătuire. Personalităţi de marcă, sportivi de rasă vor dirija de azi înainte destinele boxului din regiunea Bucegi. Iată noua comisie:

Preşedinte: d. lt.-col. Egizzio Massini.

Prim-vice preşedinte: ing. Gh. Diaconescu; al doilea vice preşedinte: d. arb. Andrei Scărlătescu.

Secretar general: d. maior D-tru Popescu.

Casier: d. cpt. D-tru Juncu.

Membri: d-nii cpt. V. Coferu, Şerban Tassian, dr. C. Popescu-Herasca şi Ionel Popescu.

Prezenţa unor asemenea sportivi în această comisie constitue o garanţie că boxul regional va avea noui şi mari posibilităţi de progres şi că în curând va atinge un nivel de manifestare superior şi se va situa pe primul plan al vieţii sportive.

St. Român a perfectat noui matchuri în Italia şi Spania

In şedinţa de aseară, d. Virgil Ioan, secretarul general al Stadiului Român, a făcut următoarele comunicări presei şi jucătorilor:

In Italia St. Român va juca patru matchuri şi anume: 26 Decembrie la Milano, 28 Decembrie la Parma, 30 Decembrie la Napoli şi 1 Ianuarie la Roma.

In Spania va juca la 5 Ianuarie la Barcelona şi la 7 Ianuarie la Valencia.

Plecarea caravanei va fi Sâmbătă, 23 Decembrie, orele 10 dim. din gara de Nord.

CE SCRIE „GAZETTA DELLO SPORT"

In legătură cu acest turneu, iată ce scrie „Gazzetta dello Sport" în ultimul număr sosit în Capitală:

„ROMA. — „Cincisprezecele" Stadiului Român din Bucureşti, una din cele mai bune formaţii de rugby din România, va susţine o serie de matchuri în Italia. Astfel, la 26 Decembrie va întâlni pe „Amatori Rugby" din Milano, campionul Italiei; la 31 Decembrie o reprezentativă a oraşului Roma şi la 1 Ianuarie echipa universitară din Neapoli.

„După toate probabilităţile, echipa română va juca şi la 28 Decembrie la Parma contra echipei locale.

„Expediţia compusă din 25 persoane — însoţită de preşedintele şi secretarul federaţiei române de rugby — va sosi la Milano în dimineaţa zilei de 25 Decembrie".

Concursuri internaţionale de tennis la Barcelona

BARCELONA, 20. — In zilele de 25 şi 26 Decembrie vor avea loc aci matchuri internaţionale de tennis la cari vor participa campioni italieni, portughezi şi spanioli.

Pregătirile pentru organizarea campionatelor naţionale de bobsleigh au fost terminate

Pista dela Sinaia, complect refăcută

Concursurile se vor ţine după sărbători

Federaţia Română de Bobsleigh face cunoscut tuturor asociaţiilor şi sportivilor afiliaţi la F. R. B. b. că toate lucrările privitoare la concursurile şi campionatele naţionale de bob din iarna aceasta dela Sinaia sunt terminate.

Pista de Bob a fost complect refăcută, pietruită, iar virajele construite din lemn şi beton. Verificarea ei a fost încredinţată unei comisiuni speciale, care a găsit-o perfectă.

Programul a fost fixat şi se va desfăşura în opt zile „Săptămâna sporturilor".

S'au aranjat toate chestiunile privitoare la cazarea concurenţilor. S'au făcut intervenţiile necesare pentru a obţine foi de drum şi concedii pentru concurenţii militari.

Cronometrul, aparatele pentru difuzarea concursurilor, au fost transportate la Sinaia şi instalate.

Cu această ocazie se face cunoscut tuturor celor care se interesează de acest sport, că concursurile din anul acesta vor avea loc imediat după căderea zăpezii, iar antrenamentele vor începe după patru zile şi concursurile după trei zile dela antrenament.

Programul detailat va fi publicat în curând.

Olympia a refuzat invitaţia de a juca la Istanbul...

...pentrucă n'a putut obţine concedii pentru jucătorii militari

La 31 Decembrie se ţine adunarea generală a clubului

Invitaţia pe care Olympia a primit-o din Turcia este cunoscută.

Bucureştenii urmau să joace la Istanbul la 6, 7 şi 8 Ianuarie, în locul lui C.A.M.T.

OFERTA A FOST REFUZATA

In cursul zilei de ieri bucureştenii au răspuns organizatorilor turci. Şi au răspuns negativ. Olympia a refuzat oferta făcută de aceştia pentru două motive foarte importante.

Jucătorii militari (Aştileanu, Cireş, Bermoser, Fabian) nu puteau obţine concedii iar preşedintele grupării d. I. Dumitrescu a fost de părere că nu ar fi bine ca turneul acesta să fie făcut înainte ca lucrările de organizare a clubului să fie total terminate.

ADUNAREA GENERALA A CLUBULUI

Intr'adevăr, la 31 Decembrie are loc adunarea generală a clubului, la care vor participa foştii şi actualii membri, precum şi toţi cei cari vor să facă parte din gruparea aceasta.

In această adunare va fi făcut cunoscut modul de acţiune al clubului, concepţia lui sportivă şi socială şi se va îndeplini astfel ultimul act al acestei minunate renaşteri a clubului alb negru.

Cel mai tânăr conducător de club... d. Tudor Tătărăscu este noul vice-preşedinte al Olympiei

Olympia are un nou vice-preşedinte

Comitetul clubului şi-a manifestat dorinţa de a-l avea în acest post de conducere pe d. Tudor Tătărăscu, fiul d-lui primministru Gheorghe Tătărăscu

D Ionel Dumitrescu, preşedintele activ al clubului, a exprimat d-lui Tudor Tătărăscu dorinţa comitetului de a-l oferi postul acesta.

Noul vice-preşedinte— care nu are decât 17 ani — a vizitat sediul clubului şi fiind total de acord cu programul şi concepţia sportivă a Olympiei a acceptat invitaţia şi a devenit... cel mai tânăr conducător de club din lume

Nu e însă un începător. D. Tudor Tătărăscu a fost înainte secretar la C. C. N. şi este — în ciuda vârstei — un temeinic cunoscător al footballului nostru.

Editura Societăţii Anonime „Universul", Bucureşti, Str. Brezoianu No. 23—25 — România

Taxa poştală plătită în numerar conform aprobării dir. generale p. t. t. nr. 2..464/939

2 LEI

UNIVERSUL

8 PAGINI

353-1939

Redacţia şi Administraţia: Palatul „UNIVERSUL", str. Brezoianu 23—25. Telefon: Centrala: 3.30.10; Redacţia 4.21.81. Redactor responsabil EUGEN DUMITRESCU

Proprietar: „Universul" S. A. Adm.-delegat: STELIAN POPESCU Inscris sub No. 167. Trib. Ilfov | Nr. 353. — Anul II BUCUREŞTI.-Sâmbătă 23 Decembrie 1939 | ABONAMENTE: Pentru grupări sportive 1000 lei anual | ... 500 lunî LEI 270 lunî LEI 150

Italia priveşte cu simpatie C.E.C.

şi Cupa Europei Sud-Est

D. av. Mauro va participa la conferinţa dela Budapesta

Eri s'a comunicat din Italia că doi oficiali privesc cu simpatie cele două competiţii şi că Federaţia italiană va trimite la conferinţa dela Budapesta pe d. av. Mauro.

LA CONFERINŢA INSA, DELEGATUL ITALIAN VA PUNE CONDIŢIUNEA CA SA PARTICIPE NUMAI ŢARI NEUTRE, PENTRU A PUTEA ASIGURA NORMALA DESFAŞURARE A COMPETIŢIILOR.

Din relaţiile comunicate reese clar că Italia nu numai că va participala conferinţa dela Budapesta, dar va concura şi în cele două competiţii.

„Nu am cerut garanţii când România şi Jugos avia au vrut să intre în C.E.C. şi nu vrem să ni se ceară pentrucă le vom aduce singuri..."

...scrie ziarul „Venkov" din Praga

Am scris la timp că presa din Praga este neplăcut surprinsă de atitudinea pe care a adoptat-o F. R. F. A. faţă de admiterea Boemo-Moraviei în Cupa Europei Centrale.

Intr'un articol plin de amărăciune şi bun simţ ,ziarul Venkov din Praga se plânge de ingratitudinea F R F. A., care cere garanţii serioase forului din Praga, uitând complet tot sprijinul pe care la dat Cehoslovacia României ,atunci când s'a luat în discuţie cererea de admitere a F. R. F. A.

Reproducem câteva pasagii din acest articol şi nu ne putem împiedica să observăm că amărăciunea cehilor este îndreptăţită.

Situaţia poate fi delicată dar F. R. F. A. nu trebue să comită acte de ingratitudine .

E poate mai bine ca România să participe cu o echipă în competiţie decât să ne călcăm datoriile de recunoştinţă şi să fim ingraţi.

„FOOTBALLUL CEH TREBUE SA FIE PREZENT IN COMPETIŢIE"

„Footballul în Boemia şi Moravia nu a decăzut. Marile grupări s'au menţinut pe poziţii, făcând sacrificii importante. Sportul le pretinde

„Aceste grupări au dreptul la satisfacţii Ele ar putea fi procurate de Cupa Europei Centrale. Footballul nostru, în ansamblu, ar trebui pe de altă parte, să aibă un loc asigurat în Cupa Sud-Estului Europei Prima competiţie este cunoscută. A doua, urmată să ia fiinţă cu participarea ţărilor nebeligerante din Sud-estul Europei

„Neîndoelnic că în amândouă competiţiile prezenţa noastră îşi are un rost precis şi: randamentul nostru ar fi dintre cele mai importante

„SE PARE INSA CA NU SUNTEM AGREAŢI. IN CIUDA STATELOR NOASTRE DE ACTIVITATE.

„NI SE CER GARANŢII NI SE PUN PIEDICI IN DORINŢA DE A RENUNŢA LA BATALIE

„Probabl că dificultăţile ar fi

(Continuare in pag. 3-a)

C.A.M.T. a plecat ieri...

Blazaţii „lupi de mare" şi intimidaţii „elevi de marină" erau la fel de nerăbdători să ajungă la... căldură

...cu riscul unei mări bântuite de furtună

C. A. M. T. a plecat ieri în turneul său oriental.

Şi clasic. Pentrucă timişorenii pleacă în acest turneu cu regularitatea unui orologiu de catedrală medievală.

Plecarea n'a fost lipsită de inedit.

In Timişoara, era primăvară, iar la Bucureşti au ajuns în plină viforniţă polară.

Urmarea : n'au mai plecat din ...restaurantul Gării de Nord.

Pentrucă au sosit în capitală dimineaţa, la ora 10, şi au plecat la Constanţa la ora 13.

LOTUL CARE FACE DEPLASARE

In acest turneu, timişorenii pornesc cu echipa lor de campionat. Intăririle sunt prea puţin celebre. In afară de Possak şi Korony câţiva „necunoscuţi": Ciobanu, Persan, etc.

Sunt aceia cari vor primi un foarte serios „botez" pe mare.

„LUPII DE MARE"

In expediţia timişoreană sunt două categorii de „marinari": „Lupii de mare" şi „elevii de marină".

Bătrânii lupi de mare: Reuter, Possak, Eichler, Golgoţi sunt aceia cari au mai fost în turneul acesta oriental de atâtea ori. Cunosc cele patru mări : Neagră, Egee, Marmara şi Mediterană, ca Bucureştii, de exemplu.

Au jucat de atâtea ori pe aceste meleaguri încât peisajul mediteranian nu mai prezintă pentru ei nici un secret.

Şi aceştia nu se temeau de loc de turnura, pe care toţi o bănuiau pe Marea Neagră.

„Basarabia" este pentru ei o veche cunoştinţă.

In schimb ceilalţi, erau galbeni şi aveau rău de mare înainte de a se urca pe vapor.

Bindea, Chiroiu, debutanţii ; „elevii de marină" sunt distruşi. Pentru ce vremea atât de frumoasă s'a dat dintr'odată peste cap ? Aceasta este tema de discuţie în tabăra timişoreană. Şi trebue mărturisit că ea isbuteşte să întreţie o bună dispoziţie destul de evidentă.

VA JUCA PE CAT POSIBIL ECHIPA DE CAMPIONAT

Echipa este condusă de d. Latter, omul cu cele mai întinse relaţii sportive în orientul apropiat.

„Pentru turneul acesta nu este numai o vacanţă spunea d-sa. Vrem să facem o figură frumoasă ca să putem reprezenta demn footballul nostru şi să mai putem găsi angajamente în viitor. Căci numai astfel putem învinge concurenţa echipelor străine

Faptul că isbutim totuşi să mai perfectăm atâtea matchuri poate fi consiedrat ca o performanţă excelentă.

In toate matchurile vom căuta să aliniem echipa de campionat, care şi-o apropiat o omogenitate satisfăcătoare.

Şi dacă nu se va ivi nicio indisponibilitate în primul match de la Atena va juca următoarea formaţie : Eichler, Chiroiu, Golgoţi, Ilieş, Hoffmann, Ianossi; Bindea, Toth, Reuter, Koroni, Bücher.

REUTER REGRETA CA NU JOACA IN TURCIA

Am stat de vorbă cu băeţii. Unii sunt blazaţi : „lupii de mare", ceilalţi nerăbdători să vadă cerul mediteranian :

(Continuare in pag. 2-a)

Astăseară pe patinoarul Otetelişanu, matchul No. 1 al hockeyului românesc:

Venus-H. C. Rapid

O partidă spectaculoasă şi disputată cu ultima energie pentru „Cupa Gh. Vântu"

Primul match serios de hockey se dispută astăseară pe patincarul Otetelişanu, începând dela ora 9,30.

Se întâlnesc Rapid şi Venus deschizând astfel o rivalitate celebră pe terenurile de football.

O VERIFICARE CU SCOPURI DIFERITE

Pentru fiecare din echipe matchul acesta are o importanţă excepţională pentrucă el se pretează la verificări interesante.

H. C. Rapid îşi poate cunoaşte astfel echipa în vederea turneului dela Budapesta, iar Venus îşi va putea aprecia şansele în campionatul naţional.

Iată pentru ce este de aşteptat o luptă mare.

Este un match interesant prin el însuşi, desigur, ca spectacol technic dar şi ca luptă. Pentru că — aşa cum am remarcat în repetate rânduri — se joacă în cadrul unei competiţii oficiale, oarecum: pentru „Cupa Gh. Vântu".

UN MATCH ECHILIBRAT

In mod normal — înţelegând prin aceasta o pregătire completă — matchul de azi este echilibrat.

Din examinarea formaţiilor apare că formidabila superioritate a liniei defensive „feroviare" este contrabalansată în mare parte de linia ofensivă: Bărbulescu, Cantacuzino, Sadowsky, a Venusului.

Echilibrul se păstrează însă, pentrucă cele două echipe au o pregătire egală.

Singurul pronostic valabil este deci acela că va fi o luptă frumoasă.

FORMAŢII COMPLETE

Aşa cum am anunţat, cele două echipe vor juca azi în cele mai bune formaţii.

In echipa Rapidului figurează polonezul Grzyvinsky iar în cea a Venusului vor juca Bâzu Cantacuzino şi Sadowsky.

Iată cele două formaţii:

H. C. RAPID: Raţiu, Biro, Anastasiu; Telea, Botez, Brakl; Tănase, Pană, Grzyvinsky.

VENUS: Hartel, Marinescu, Buia, Bărbulescu, Cantacuzino, Sadowsky; Florin Popescu, Teodorescu, Vulcănescu.

football football football football football football football

Echipele cari vor promova în divizia A vor trebui să garanteze un buget anual fixat de F. R. F. A.

Discuțiile în jurul modificării formulei diviziei naționale A abia acum au inceput, după ce majoritatea conducătorilor grupărilor, au văzut că este intr'adevăr posibil să se producă o asemenea modificare. Și odată incepute, discuțiunile nu se vor termina cu siguranță decât atunci, când oficialitatea va fi luat o decizie, fie intr'un sens, fie intr'altul. Problema, nu este simplă de loc și pentru a nu provoca noui nemulțumiri, se cere neapărat să fie studiată cu toa... atenția, în scopul ca decizia ce se va lua să fie cea mai aproape de cel mai bun lucru ce se putea face.

SA SE EXTINDA CATRE O DEFINITIVARE A FORMULEI CAMPIONATULUI NAȚIONAL

De câțiva ani incoace, formula campionatului național se schimbă dela an la an. Lucrul nu contribue desigur la augmentarea interesului marelui public pentru această compensație. Au ajuns bieții spectatori să se intrebe și ei ce sens mai are divizia națională, dacă în fiecare an formula după care se dispută se schimbă.

Oficialitatea ar trebui deci să ia în considerație că această sistemă nu mai poate merge multă vreme fără să aibă consecințe grave asupra footballului și să tindă să ajungă la o stare de permanentă, de siguranță în această direcție. S'ar reda astfel campionatului național nota de seriozitate de care acum duce atâta lipsă.

PE CINE AR AVANTAJA O MODIFICARE IN SENSUL CELOR ANUNȚATE

Inainte de a studia posibilitățile de realizare ale unei eventuale modificări de formulă, ar fi bine să încercăm să vedem cine ar fi mai avantajat, dacă eventualitatea s'ar produce

In primul rând ar promova direct din B cinci echipe: cele patru reprezentative de orașe F. C. Craiova, F. C Ploești și F. C. Brăila plus C. A. O. din seria municipală. In afară de acestea cinci ar mai urma să promoveze două echipe cari s'ar desemna printr'un tur de calificare între leaderii celorlalte trei serii din divizia B.

Cu alte cuvinte, vor promova 7 echipe în loc de maximum cinci cum s'ar întâmpla dacă ar fi menținută actuala formulă.

Dar nu numai divizionarele B sunt avantajate, ci și cele din A și anume, cele două echipe bucureștene cari, conform noului regulament, ar trebui să retrogradeze în vară. Acestea, dacă formula se modifică, rămân mai departe în divizia A.

AU DREPTUL FUZIONATELE SA PRETINDA PROMOVAREA?

Să trăești și să te menții în divizia B e extrem de greu. Cititorii gazetelor de sport, cari citesc mereu despre situația materială deplorabilă a grupărilor din această categorie și despre deficitele pe cari ele le înregistrează în fiecare săptămână nu își pot da desigur seama de eforturile pe cari conducerile trebue să le facă pentru a rezista mai departe, până la terminare. Cauzele acestor deficite permanente nu sunt numai principiile complet greșite după cari aceste cluburi sunt administrate, în general ci și faptului că matchurile nu mai produc. Pe lângă faptul că publicul a devenit exigent în urma organizării matchurilor amicale în cursul cărora a avut ocazia să urmărească echipele mari ale țării s'a și plictisit asistând an de an la matchuri de campionat între aceeași și aceeași adversari pe cari îi cunoaște perfect.

Cele cinci grupări ce ar urma să fie promovate direct reprezintă cinci mari centre, unde cu siguranță că nu s'ar mai inregistra deficite la matchuri. In plus, patru din ele reprezintă orașe din vechiul regat, unde elementul etnic e covârșitor. Prin promovarea lor s'ar da prilej de afirmare footballului românesc, s'ar crea cadre potrivite de desvoltare pentru jucătorii români și în scurt timp s'ar ajunge la un echilibru de forțe între Ardeal — unde footballul este foarte desvoltat — și restul țării.

A EȘUAT INTR'ADEVAR EXPERIENȚA TRECUTA CU LARGIREA CADRELOR DIVIZIEI A?

Incercarea de a lărgi cadrele diviziei naționale A a mai fost făcută acum doi ani și a provocat o mare campanie de presă în urma căreia oficialitatea s'a văzut silită să retragă formula. Tema care a fost atunci cea mai agitată a fost aceea a deficitelor materiale, a lipsei de interes public pentru campionat.

Realmente, lucrurile n'au fost tocmai astfel. Regretăm că spațiul nu ne permite o comparație a încasărilor cluburilor și a celor ale federației din timpul când existau două serii în divizia A, cu cele din anul trecut, după cifrele și datele federației. S'ar putea vedea atunci cu certitudine, că formula de două serii a adus beneficii mai mari și cluburilor și federației.

Este de altfel și natural să fie așa: erau echipe mai multe, jocuri mai multe, în orașe mai multe, asista implicit public mai mult și se plăteau taxe federale de către mai multe cluburi.

Oficialitatea și-a dat însfârșit seama ce e cu adevărat bine și ce nu.

MAJORITATEA ECHIPELOR AU ACUM RUTINA

Incă un fapt care pledează în favoarea grupărilor ce urmează să promoveze este acela că majoritatea din ele, au făcut deja experiențe în divizia națională A. C.A.O. a retrogradat abia anul trecut, iar F. C. Ploești și F. C. Brăila au un stagiu de un an în divizia națională. Știu prin urmare ce le așteaptă, știu ce trebuie să facă, au experiență. F. C. Craiova și A. S. Constanța se vor acomoda mai ușor nouei situații, acum în spiritul nou care a fost intronat la F.R.F.A.

Important este însă faptul că, grupările din divizia B au inceput să-și dea seama că odată promovate în A au nu numai obigații materiale mai mari, dar sunt în altă situație căreia trebue să-i facă față, căreia trebue să caute să le adapteze cât mai repede, pentru că altfel le așteaptă tocmai ceeace le provoacă cea mai mare teamă: retrogradarea.

BUGET FIXAT DE F. R. F. A. ȘI GARANTAT DE COMITETELE CLUBURILOR

Dintre cluburile ce ar urma să fie promovate, din punct de vedere financiar numai F. C. Ploești are o situație sigură deoarece are sprijinul efectic și al C.F.P.V. și al primăriei municipiului.

Restul sunt finanțate obicinuit pe calea comitetului sau a președintelui — om bogat care nu trebue să știe football. Pentru acestea, după cât suntem informați F.R.F.A. va introduce o inovație și anume: va alcătui un proect de buget pentru întregul an sportiv, pe care conducerea grupărilor să fie obligată să-l gireze solidar.

Proectul este cum nu se poate mai bun și va pune la adăpost de multe surprize atât cluburile, cât și federația. La noi nu știm încă să existe obiceiul chiar la cluburile mari să se alcătue un asemenea proect de buget și fiecare club pornește în campionat cu banii pe cari îi are pentru moment, urmând să completeze restul necesar din încasări. Dacă acestea nu sunt cele scomptate, sau dacă pierdă la un match, începe seria deficitelor, acestea se augmentează din ce în ce, până când se ajunge la o completă dezgringoladă.

Lucru care nu se va mai întâmpla cu siguranță — mai ales în cluburile noui promovate — când ele vor avea înainte bugetul și vor ști precis ce le așteaptă.

COLȚEA, cea mai veche echipă districtuală, trece actualmente printr'o accentuată criză

Incontestabil că printre cele mai vechi grupări cari au activat și activează în cadrul campionatului districtual figurează și Colțea.

De numele acestei grupări care dealungul celor 25 ani de rodnică existență a cunoscut pe lângă zile de glorie și zile de restriște, se leagă un frumos trecut sportiv. **Poate fi enumerată** chiar printre puținele grupări cari în epoca aceasta de profesionism face „sport pentru sport".

Desigur că acest cuvânt este astăzi pentru mulți curios și străin.

SITUAȚIA IN DECURSUL EXISTENȚEI

Colțea în lunga ei activitate a reușit pentru câtva timp să evadeze din district și să-și încerce forțele mai întâi în Divizia C și apoi în B.

Această evadare a fost însă sporadică căci după doi ani de activitate în aceste divizi a fost nevoită din lipsă de fonduri — cheltueli mari, încasări mici — să se întoarcă de unde a plecat adică la district unde activează actualmente și unde se găsește.....

......PRINTRE CODASI

In actualul campionat Colțea a călcat cu stângul deoarece din cele nouă matchuri jucate nu a reusit să totalizeze decât un infim număr de puncte instalându-se în clasament la locul nouă.

Această vitregă situație se datorește faptului că a avut majoritatea jucătorilor concentrați și nu a putut să-i utilizeze. Locul lor l-au ocupat juniori sau jucători din echipa de rezervă cari nu au putut face față unor adversari cu multe posibilități.

In retur dacă situația se va îndulci pentru Colțea și titularii își vor putea relua locul lor în echipă nu e de mirare să se instaleze printre fruntașe.

UN TABLOU AL MATCHURILOR

Colțea—Olympia	0—11
„ —Mon. Oficial	0— 5
„ —Vergu	0— 2
„ —Universul	0— 3
„ —Arsenal	2— 4
„ —Gloria	3— 1
„ —Leonida	3— 1
„ —Vif. Dacia	2— 2
„ —Av. Sportiv	2— 7

Din tabloul de mai sus se poate vedea că din nouă matchuri jucate a câștigat 2, a făcut un draw și a pierdut 6. A dat 12 goaluri și a primit 36.

Din câte se vede o situație destul de proastă.

C.A.M.T. a plecat ieri

(Urmare din pag. I-a)

toți dorind să scape cât mai repede de iarna aceasta, care se anunță grea ca un match de Cupa României.

Gânduri și dorințe normale, obicinuite în febra plecării. Toți se bucură.

Numai Reuter are un regret. Acela că nu joacă în Turcia.

„Data trecută, când am fost cu echipa națională, la Istanbul am jucat cel mai dur match din cariera mea.

Acel 2:2 cu Fener Baghcé. Ah! dacă ași mai juca împotriva fundașilor de atunci, i-așì arunca în Bosfor".

. . . .

Trenul a plecat, cu capul în jos prin viforul, care se bănuia extraordinar de Bărăgan.

Spre deosebire de celelalte plecări, n'au mai fluturat batist. Era atât de frig încât nimeni nu le putea cere aceasta.

Acum sunt pe mare. Și dacă marea a fost liniștită vor fi pe la ora 11 în port la Istanbul.

Pentru a pleca după câteva ceasuri spre Atena.

SPECTACOLE

Teatre

OPERA: Povestirile lui Hoffman
NAȚIONAL: Casa inim. sfărâmate
STUDIO: Fericirea mea
REGINA MARIA: Părinții teribili
SARINDAR: Figurantul
MUNCA ȘI VOE BUNA: Nuntă pe datorie
COMOEDIA: Marionette
TEATRUL VESEL LA SAVOY: Broadway Tănase
ALHAMBRA: Pe frontul Alhambra numai noutăți
LIGA CULTURALA: Vagabondul
ALHAMBRA BABY (Pas. Comoedia): Alhambra Baby

Cinematografe

ARO: Paradisul pierdut, jurnal Fox și O. C. R
CARLTON: „Delir" și Jurnal nou fox
SCALA: „Primul Sărut" și Jurnal Paramount
TRIANON: Iarmarocul și Jurnal nou Paramount.
SELECT: O aventură disperată și Scandal în lumea bună
PALAS BULEVARD: Cântecul dimineții și Macul roșu
FEMINA: O noapte de pomină.
REGAL: „Fata Bătrână și Jurnal Paramount
CAPITOL: Dragostea mea te chiamă și Jurnal cu ultimele știri.
A. R. P. A.: Gibraltar și Crai de ghindă.
FORUM: Panică în hotel și Aur și femei.
ELISEE: Halka, jurnal românesc și jurnal nou Paramount
ROXY: Tarzan în exil, Jurnal Metro și jurnal românesc
OMNIA: Panică în hotel și Aur și femei
RIALTO: Totul pentru tine și Trustul veseliei.
AIDA: Sally Irene și Mary și Panică în univers.
AMERICAN: Hoț de femei și Adio d-le Chips.
BIZANTIN: Alasca, Demonul alb și Cine a ucis pe Gail Preston ?
BARCELONA: Răzbunare mexicană și 100 de băeți și o fată.
CARMEN: Robin Hood și Prizonierul din Africa
COTROCENI: Café Metropol și jurnal
DIANA: Fra Diavolo și Sfidătorii aerului
DACIA: Nevasta brutarului și Mister Zero.
DICHIU: Cum se cuceresc bărbații și Josette.
EDISON: Bestia umană, Trader Horn și Trupa Georgescu-Iași
FRANKLIN: Ulița durerii și Lucreția Borgia.
FLORIDA: O femee fără importanță și Pensiunea Mimoza.
GRIVIȚEI: Jertfa supremă și Honolulu
GRAND: Suez și Bulu (Tigrul alb).
GLORIA: Ordin de chemare și Ea și El
ILEANA: Sally Irene și Mary și Spaima indienilor.
IZBANDA: Poveste tristă și Sergentul Berry.
LIZEANU: Nopți albe în Petersburg și Prater
LUCIFER: Atac în Mediterana și A noastră e noaptea.
LIA: Aloma și Secretul unei femei frumoase.
MARCONI: Viață furată, Răzbunarea mexicană, jurnal Paramount și trupă de reviste.
MODEL: Suez și Evadatul din Insula Dracului
MARNA: El și ea, Cuibul fericirei și Trupa Titi Mihăilescu.
MILANO: Ordin de chemare, Părinții și copii.
MIORITA: Magda și Azilul de noapte
NISSA: Amanda și Jokeul roșu.
NERO: Oameni de mâine și Veina Petrograd.
NONI: Femeea diabolică și Misterul unei crime
ODEON: La Madelon și Bosfor.
PARIS: In vâltoarea valsului și mari
PACHE: Câinele din Baskerville și In vâltoarea valsului
PARIS: In vâltoarea valsului și Spaima vestului sălbatic
PAX: Indrăznețul și Cântecul iubirii
RAHOVA: Țiganii și Adio domnule Chips.
SPLENDID: Ordin de chemare și Ea și El.
TRIUMF: Groază în Shanghai și Brigada morții
TOMIS: Pentru patrie și Trei fetițe dulci
UNIREA: Minciuna Ninei Petrovna și Spaima vestului sălbatec.
UNIC: Aloma și Secretul unei actrițe.
VOLGA: In zori de zi și Alarmă în noapte
VOLTA-BUZEȘTI: Relache
VENUS: O familie trăznită. Tămăduitorul și jurnal
VERGU: Tarantela și Băeți în uniformă.

Football Football Football Football Football Football Football

„Nu am cerut garanţii când România şi Jugoslavia au vrut să intre în C.E.C. şi nu vrem să ni se ceară pentrucă le vom aduce singuri..."

...scrie ziarul „Venkov" din Praga

(Urmare din pagina I-a)

fost minime dacă era vorba numai de cupa Sud-Estului. In această competiţie toate ţările ar putea participa uşor.

„Există însă, şi competiţia Cupei Europei Centrale, competiţie cu număr de locuri limitate. Sporirea participanţilor ar lovi direct în numărul echipelor. Buclucaşa Cupă a Europei Centrale !... Totdeauna această probă a dat loc la discuţii. Orânduiala făcută de Hugo Meise a fost respectată atâta vreme cât pontiful austriac a trăit. Apoi au plouat modificări. Dece ? Pentrucă aşa este în firea omului să tot schimbe. Acum se cere sacrificarea noastră.

Am arătat cauzele care au determinat această atitudine. Două din ţările participante ar urma să concureze cu câte o singură echipă în caz că Boemia-Moravia este admisă. Şi atunci ni se pun condiţii, ni se cer garanţii, toate acestea sunt şicane care ar trebui să dispară din sport"

„Mai ales că federaţia noastră nu a cerut niciodată garanţii României şi Iugoslaviei. A fondat cu aceste ţări Cupa Micei Antante, iar C.E.C. le-a susţinut cu ultima energie cu toate că oricând putea cauza eşecul lor, având motive întemeiate.

„AM UITAT INSA CE I S'A INTAMPLAT LUI PLANICKA ŞI AM CERUT CA ROMANIA ŞI IUGOSLAVIA SA PARTICIPE IN C.E.C.".

Nu suntem definitiv convinşi că România şi Jugoslavia nu fac aceste dificultăţi, deoarece faţă de aceste ţări am avut totdeauna o atitudine mai mult decât amicală.

NOUL DIRECTOR TEHNIC AL FEDERAŢIEI ROMANE AR PUTEA SA SE INFORMEZE DE LA D. OCT. LUCHIDE CE A INSEMNAT SPRIJINUL D-LUI D. PELIKAN. ATUNCI CAND S'A PUS IN DISCUŢIE PARTICIPAREA ROMANIEI IN C. E C.

„Nu am cerut atunci nimănui garanţii şi nu vrem să ni se ceară.

„Le vom aduce singuri, pentru a înşira pe toată lumea.

„Boemia şi Moravia trebue să participe în C E. C şi Cupa Sud-Estului Europei. Probabil că nimenea nu ne va mai ridica nici o obiecţiune, dacă Italia va răspunde că nu participă, ceeace este mai mult decât sigur, căci Italienii nu mai vor să audă de probele oficiale cu echipele din Europa Centrală

*

Ceia ce este interesant de remarcat e afirmaţia precisă că Praga va aduce garanţii la conferinţa de la Budapesta. Şi atunci toată opoziţia României şi a Jugoslaviei nu vor mai avea obiect.

„Politica noastră a fost bună din moment ce tinerii noştri jucători au putut rivaliza cu vedete achiziţionate cu mari sacrificii de rivalii noştri...

Timişoara va putea fi foarte curând mândră de noi"

A declarat d. dr. Cornel Lazăr preşedintele Ripensiei

Echipa timişoreană Ripensia fostă în repetate rânduri campioană naţională şi anul acesta clasată a doua în tur, şi-a remaniat complect echipa prin introducerea unei întregi serii de jucători tineri.

Cum era şi natural, comportarea echipei n'a fost tocmai strălucită, dat fiind că noui jucători au avut nevoe de timp pentru a se acomoda şi a căpăta cutina necesară.

OPTIMISM

In cursul unei convorbiri avută cu redactorul sportiv al unui ziar din capitala Banatului, d. dr. Cornel Lazăr, preşedintele Ripensiei a făcut o serie de declaraţii interesante, dar mai ales foarte optimiste, pe cari le reproducem mai jos:

„Comportarea echipei noastre în actualul campionat este satisfăcătoare. Sunt mulţumit de băeţii mei în toate privinţele şi aceasta cu atât mai mult, cu cât majoritatea lor deşi tineri, s'au dovedit de calitate excepţională, apţi de a rivaliza cu vedete consacrate, achiziţionate cu mari sacrificii de concurenţii noştri.

„Politica noastră s'a dovedit bună, căci dacă tinerii de azi au corespuns, cucerind locul al doilea, în viitor, după ce vor fi trecut prin şcoala lui Ciolac şi al lui Bürger, vor putea reaminti complect figura antecesorilor Ripensiei.

„Viitorul e al nostru, căci avem tinereţe, elan şi mai ales voinţă de a ne comporta onorabil.

„Timişoara va putea fi foarte curând mândră de Ripensia, care va realiza din nou performanţe răsunătoare", a încheiat d. Cornel Lazăr.

Allo! Allo! Aici e Europa...

„REFUGIAŢII" DIN PORTUGALIA

Se ştie că după isbucnirea războiului din vest, jucătorii sud americani din Franţa au plecat în massă în Portugalia. După toate aparanţele, viaţa acestor „refugiaţi" nu este de loc grea. Pentrucă au găsit toţi angajamente foarte bune.

Iată, spre exemplu, Teletchea este la Belenensis, Tarrio, Sbaral şi spectaculosul portar Vasconcellos sunt la Academia din Porto (nu pentru a-şi continua studiile, firește, căci sunt doar doctori în football), iar Scapelli e în prezent la Lisabona.

LEADERII DE TOAMNA AI ELVEŢIEI

Campionatul de război al Elveţiei s'a terminat. Leaderii de toamnă sunt: în seria de est SERVETTE iar în cea de vest LUGANO.

In cele 29 de matchuri s'au marcat 92 de goaluri, dintre cari 6 în propria poartă.

Goalgetterul campionatului este Gy Aebi (Servette) cu şease puncte. Urmează Gloor (Lugano) cu cinci.

O remarcă: Servette este singura echipă care nu a pierdut nici un punct, terminând toate matchurile victorioasă.

CEI NOUA CAMPIONI DISTRICTUALI AI SPANIEI

Campionatul districtual al Spaniei s'a terminat cu numeroase surprize.

La începutul sezonului se credea că toţi campionii dinainte de războiu îşi vor păstra titlurile, dar campionatul districtal a arătat încă odată că mingea e rotundă.

In Catalonia Deportino Espano a câştigat campionatul fără a pierde un punct, în timp ce F. C. Barcelona, campionul naţional dinainte de războiu a trebuit să se mulţumească numai cu locul al doilea.

In districtul de centru noul campion este Atletic Madrid, echipă care este antrenată de celebrul Ricardo Zamora. In Andalusia. F. C. Sevilla, în Asturia. Sporting Cijon, în Contabria, Racing Santander, în Murcia. F. C. Hercules, în Viscaya, Atletic Bilbao şi în Guipaczcos, F. C Saragossa sunt ceilalţi campioni.

Campionii districtuali vor juca acum pentru campionatul ligii şi apoi pentru Cupa Spaniei

„Cupa Franco" câştigată în primăvară de F. C. Sevilla îşi începe în curând a doua ediţie.

Egiptenii au motivat... Prea târziu, însă

Turneul în Orient, pe care voia să-l organizeze în iarna aceasta FRFA, a trecut demult în domeniul amintirilor. Nu mai este pomenit decât cu un regret...

...Eri însă, l-am pomenit şi noi, pentrucă a sosit o scrisoare din partea federaţiei egiptiene care motivează refuzul de a primi echipa naţională română.

Desigur, o motivare care aduce a caraghios acum când FRFA a şi uitat că trebuia să întreprindă un turneu.

Grupările româneşti vor să apeleze la arbitrii străini!

Şi s'au adresat la F. R. F. A.

Am anunţat la timp că federaţia ungară de football a propus atât forului iugoslav, cât şi celui român, un schimb de arbitri la matchurile de campionat.

Federaţia iugoslavă s'a declarat de acord imediat şi convenţia a şi fost semnată. Duminica trecută a şi arbitrat un iugoslav în Ungaria Matchul Ferencvaros-Ujpest.

In ce ne priveşte, FRFA nu a dat încă un răspuns; nici că primeşte, nici că refuză.

Zilele acestea însă, grupările româneşti din Divizie au înaintat un memoriu d-lui col. T. Davila de a apela la unele matchuri de campionat la arbitrii străini, respectiv unguri şi iugoslavi.

Primul tur al Cupei de Războiu în Franţa

Sochaux, Fives, Strasbourg şi Nice învingători

Dumineca trecută s'a disputat în întreaga Franţă prima etapă a Cupei de războiu a Franţei, denumită cupa Charles Simon, după numele aceluia care, după războiul trecut, a contribuit în cea mai mare măsură la redresarea footballului francez.

SURPRIZE ?

Au fost admise în această competiţie numai 64 echipe. Aceasta pentrucă greutăţile de transport sunt prea mari şi echipele nu s'ar fi putut deplasa pe distanţe lungi.

Intre participanţi sunt echipe din vechea gardă, cari în faţa celor noui ar fi putut fi socotite ca favorite sigure, dacă războiul nu le-ar fi desorganizat aproape complet, nivelând astfel valorile. Din aceste motive, rezultatele înregistrate în cupă — ca şi cele din campionat — nu pot fi considerate surprize: valorile sunt altele decât cele anterioare războiului.

REZULTATELE

Dăm acum rezultatele primei etape:

Nord

Valenciennes — Excelsior 5:1.
U. S. Boulogne — Ol. Dunkerque 7:1.
S. C. Arras—R. C. Leus 0:0 (prelungirile nu s'au jucat).
Fives—Amiens 5:4 (2:2).

Nord-Est

Stade de Reims — S. C. Choisy 4:0.
A. S. Troyes—U. A. XIV 1:1 (0:0) după prelungiri.
Compiègue—C. O. Billancourt 2:0.

Normandia

Havre A. C.—F. C. Dieppe 3:1
Trouville — U. S. Quevilly 0:0 (după prelungiri).
S. M. Caen—Stella Cherbourg 2:1.
F. C. Rouen—U. S. Vesinet 1:0.

Vest

C. O. Cholet—U. S. Rennes 2:0.
T. A. Rennes—F. C. Lorient 7:1.

Centru

A. S. J. Châteaudon—A. S. Orleans 3:2.

Paris

R. C. Paris—Stade Français 3:0.
Stade de l'Est—Red Star Ol 2:1.
C. A. Paris—O. S. Charenton 3:2
E. S. Jucisy—U. Y. Asnières 4:0.
S. J. Puteaux—C. A. XIV 3:0.
F. C. Levallois—C. O. Aubervilliers 5:4.

Centru-Vest

R. C. Strasbourg—S. V. A. Ruelle 4:2

Sud-Vest

Girondins—St. eJan d'Angely 7:1.

Sud

Bordeaux Bouscat—F. C. Toulouse 3:1.

Sud-Est

F. C. Sète—R. C. Agde 10:2.
S. O. Montpellier—Ol. Alès 3:0.
Ol. Marseille—Ol. Nimes 5:1.
A. S. Cannes—A. S. Monaco 2:1.

Lyon

A. S. Saint Etienne—U. S. Rouet amânat.
L. O. U.—U. S. Annemasse 5:1.

Bourgogne

Sochaux—U. S. Belfort 2:1.

Auvergne

U. S. Moulins—A. S. Vouzelles 4:2.

PAGINA HIPISMULUI

Marile alergări italiene

Lepanto a dispus de Ghersha cu un scurt cap,

în Premio Due Anin, la San Siro

Deşi a trotat kilometrul în 1.23.4, Ghersha i-a cedat lui Lepanto, căruia îi dădea 20 de metri, acesta mergând în 1.23.8

Duminică pe hipodromul San Siro, dela Milano, proba clasică a zilei a fost Premio Due Anni, 50.000 lire—**1600 metri.**

Această cursă a fost o reeditare a matchului Lepanto—Gherscha, **din** Premio dei Balilla, **care s'a fugit la Neapole. Amândouă întâlnirile i-au revenit lui** Lepanto, **care a dovedit astfel că este mai bun.**

La San Siro întrecerea a avut acelaş aspect pe tot parcursul. Lepanto pleacă în cap, fiind urmat de Campogrosso şi Ghersha, ultima la câteva lungimi în spate. Această situaţie dăinuieşte până la intrarea în linia dreaptă, unde Ghersha este lansată. Un foarte scurt galop, mai mult o schimbare de pas, a înfrânat puţin din elanul lui V. Antonellini. Ghersha se repune repede şi îl atacă pe Lepanto, care însă rezistă cu mult brio. Lepanto câştigă cu cel mai scurt dintre capete.

Cronometrajul marcat a fost excelent. Lepanto a marcat 1.23.8 pe kilometru, iar Ghersha 1.23.4, Lepanta primind 20 de metri.

Iată rezultatul complet al alergării :

1. LEPANTO, 1600, F. Branchini, 1.23.8.

2. Ghersha, 1620, V. Antonelini, 1.23.4.

3. Gemma, 1600, A. Finn, 1.24.8.

Danao, 1600, C. Caciari, 1.25.4.

Guastalla, 1600, O. Ossi, Mangeli.

Virginia, 1600, R. Ossani. Campogrosso, 1600, O. Baldi.

7. Concurenţi.

Cota : 23 ; 11 ; 7.50 pentru 5.

Lepanto, aparţine grajdului Lorenteggio şi e antrenat de F. Branchini.

Alergările de trap

Băneasa Trap, Ziua 33-a, Marţi 26 Decembrie

— PROGRAM DEFINITIV —

Premiul IROD
Condiţie (1/2) — 15.000 lei

2100 Zanoza, Domnia
2120 Turla
2140 Iarba
2160 Carol Hanover, Brenn, Călin, Helen Halpin, Bănuţa
2180 Bandit II, Giovinezza II,
2200 Paj Axtell

Premiul FANTOM
Handicap — 13.000 lei

1700 Ikar, Peggy Worthy, Victoria, Kirasa, Domnia, Prinţ Worthy, Lut, Năluca, Ulm, Olga, Musculiţa, Iarba
1720 Vrăjitor, Furor, Peter Volo, Puşa, Lilia, Tara
1740 Românaş, Speranţa, Bănuţa
1760 Columbus
1780 Giovinezza II
1820 Ialpug

Premiul MAGILOR
Condiţie (1/5)—15.000 lei

2140 Brad, Sultana, Ostaş, Va-ta Aluniş
2160 Tais, Zenit
2180 Ghimp
2220 Eftin, Dorka

Premiul STEAUA
Condiţie — 15.000 lei

2140 Kamaa, Edith, Torent
2160 Vivat, Nation, Katy Caid, Pleava, Brebenea
2180 Biondella, Pandur, Havana, Bruma II
2200 Antrag, Kundry
2220 Amilkar

Premiul MOŞ CRACIUN
Handicap — 21.000 lei

1700 King Worthy, Kamaa, Viziru, Ghimp
1720 Rota, Hercegnö, Pleava, Talaz
1740 Kanada, Uţa, Biondella, Katy Caid, Valenţio, Ben Hur
1760 Havana
1800 Antrag, Gondolat II, Amilkar
1820 Szeged

Premiul BETLEEM
Record — 15.000 lei

2120 Sultan II
2140 Voinţa, Livada, Aluniş, Extra, Spic
2160 Sonora, Taina
2180 Dolly Worthy, Mura, Zvon
2200 Pleava
2220 Ducesa, Bruma II

Premiul VICLEIM
Handicap — 15.000 lei

2100 G-ral Worthy
2120 Zgomot, Puica, Brenn
2140 Dorna, Dor de Ducă, Lugoj, Pinkerton, Livada, Diadia Lul, Bandit II
2160 Ostaş, Durdulia, Makrele, Răsura, Harry Boy
2180 Voinţa, Peter Worthy
2180 Sultana.
2200 Voinţa, Va-ta, Aluniş, Spic, Extra.
2240 Mura, Zenit, Zvon.
2260 Vuet.

Premiul FELICITY
Handicap — 15.000 lei

1700 Inel, Elena.
1720 Dorna, Jeles II, Lugoj.
1740 Leu, Nutza Worthy, Voinţa, Sonia Worthy, Tufănica.
1760 Dolly Worthy, Movila
1780 Cupidon

Premiul MOŞ AJUN
Handicap — 13.000 lei

2100 Kirasa, Domnia, Lut, Olga, Uria, Musculiţa, Iarba, Prinţ Worthy.
2120 Vrăjitor, Furor, Peter Volo, Puşa.
2160 Cina.
2180 Columbus, Dudu Gordon.
2200 Giovinezza II.
2240 Ialpug.

Premiul FIRPO
Condiţie — 13.000 lei

1700 Domnitor.
1720 Isabela, Jack.
1740 Jeles II, Lugoj, Domnica.
1760 Peter Worthy, Sonora.
1780 Catinca, Movila.
1800 Cupidon, Torent, Sorvaneţ, Handicap.
1820 Brebenea.
1840 Bruma II

Premiul FASHION
Handicap — 13.000 lei

2100 Crăiasa, Giovinezza II.
2120 General Worthy.
2140 Primăvara, Pan Worthy, Puica, Brenn.
2160 Pinkerton, Răsura, Jack, Bandit II.
2180 Makrele, Harry Boy.

Alergările de trap

Băneasa Trap, Ziua 32-a, Duminica 24 Decembrie

— PROGRAM DEFINITIV —

Premiul FLAMBO
Condiţie (1/5) — 15.000 lei

1700 Cavaler, Măgura.
1720 Peter Gordon, Beţiv.
1740 Brad Aluniş Florita.
1760 Eggy Hollo, Zenit.
1780 Ghimp, Geisha.
1800 Giuditta
1820 Iubita.

Premiul FINE GIRL
Condiţie (1/1) — 13.000 lei

2080 Ikar, Zanoza, Domnia, Uraca.
2100 Ciuleandra, Lut.
2120 Turla, Speranţa
2140 Musculiţa, Iarba.
2160 Jocker.
2180 Helen Halpin.
2200 Brenn, Călin Bandit II.
2240 Carol Hanover

Premiul FOXEY
Performanţă — 15.000 lei

2140 Pan Worthy, Diadia Lul, Bistricioara, Paj Axtell.
2160 Tais

Informaţi

● BURGOS, din Colorado Kid şi Beauty Bath, a fost vândută de d-na Pinka, d-lui Nirescher.

● MARŢISOR III yearling din Prince d'Orange II şi Răsoare, proprietatea d-lui Otulescu, se va numi RIVAL.

● D-NA Z. CARIBOL, intenţionează să cumpere din străinătate doi cai de pur sânge.

Licenţele acordate de Societatea Hipică Română pe anul 1940, în conformitate cu noul regulament

Intr'unul din numerele noastre trecute am publicat o listă a licenţelor acordate de Societatea Hipică Română de trap, pe anul 1940. Acelea erau însă date, în conformitate cu vechiul regulament.

Pentrucă noul regulament va intra în vigoare dela 1 Ianuarie 1940, d-nii comisari ai Societăţii Hipice Române au liberat alte licenţe, care să corespundă recentului regulament.

Iată acum amatotrii şi profesioniştii care vor avea licenţe în 1940 :

AMATORI

Antrenori şi Conducători

Ionescu-Bordei St. (Conducător pentru orice curse. Antrenor numai cai proprietate).
Moţea M. (Conducător numai pentru curse deschise amatorilor. Antrenor numai cai proprietate.
Trifulescu V. (Conducător numai pentru curse deschise amatorilor. Antrenor numai cai proprietate).
Weich E. (Conducător numai pentru curse deschise amatorilor. Antrenor numai pentru cai proprietate).

Antrenori

Antonescu C. (numai cai proprietatea sa, sau ai d-nei A. Rădulescu).
Velluda P. (numai cai proprietate)

Conducători

Abăluţă M.
Abramov Xenia.
Brânzea I.
Dumitrescu S. D.
Filotti T.
Fustaşu M.
Gabriel I.
Georgescu Em.
Grăjdănescu B.
Ionescu N. N. (Are dreptul să conducă în orice fel de alergări).
Marinescu D. N.
Matak I. ing. (Are dreptul să conducă în orice fel de alergări).
Petrovici P.
Pântecan M.
Stelescu Gr.
Stoppa M.
Tulciancov I.
Trifu I.
Zenide A.

Profesionişti

Andreyewsky V.
Barna D.
Borisiac P.
Bota A.
Botea D.
Cercasov N.
Carol S.
Christodorescu
Crainic Gh.
Crotenco I.
Dobrescu D.
Drăgotescu T.
Fischer E.
Gaidaev N.
Ghinca Gh.
Gram G.
Grunwald L.
Komarnitky Fr.
Marcenco E.
Marcu B.
Marcu J.
Marcu T. (cu avertisment).
Pavlic M.
Podoleacov A.
Raymer J.
Slobozenco C.
Szabo I.
Sumuracov A.
Tassopol T.
Terehov N.
Voronin F.
Zebelin I.

Antrenori şi particulari (numai cai proprietate) şi conducători

Dumitrescu C.
Gavrilescu Gh.
Ionescu N. Gh. (proprietatea sa, ai d-lui N N. Ionescu sau d-nei Ec. Ionescu).
Thal J.

Antrenor

Adamov Gr.

Conducător

Szita K.

Băeţi de grajd

Bărdan Gh. (Tassopol T.).
Brailovsky A. (Crotenco I.).
Buligă Gh. (Pavlic M.).
Buţan N. (Dobrescu D.).
Buzdugă B. (Gram G.).
Catană V. (Carol S.).
Cecunov Al. (Raymer J).
Cotârlan P. (Marcu J.).
Crainic Tr. (Crainic Gh.).
Gavrilescu St. (Gavrilescu Gh.).
Giezel V. (Raymer J.).
Iurca Gh. (Antonescu C.).
Litviniuc I. (Gaidaev N.).
Lucan V. (Botea D.).
Marinescu Gh. (Dumitrescu C.).
Moldovan I. (Zabelin I.).
Morozov I. (Crainic Gh.).
Petre Ilie (Ionescu N. Gh.).
Sandu Gh. (Raymer J.).
Seliuc P. P. (Pavlic M.).
Spătaru I. (Dobrescu D.).
Strijiniuc M. (Pavlic M.).
Zzabo Al. (Szabo I.).
Teofil St. (Ghinea Gh.).
Toderaş I. (Christodorescu C.).
Vârlar V. (Ghinea Gh.).
Viznovici Al. (Raymer J.).
Zonticov Al. (Drăgotescu T.).

ALERGĂRILE DE TRAP

Băneasa Trap; Ziua 34-a, Miercuri 27 Decembrie

— PROGRAM DEFINITIV —

Premiul MAINBAR
Handicap — 13.000 lei

2100 Ikar, Zanoza, Vrăjitor, Kirasa, Ciuleandra, Domnia, Furor, Prinţ Worthy, Ulm, Turla, Uria, Peter Volo, Musculiţa, Iarba
2140 Elişor, Cina
2160 Columbus, Dudu Gordon
2220 Ialpug
2240 Călin

Premiul MARY LOU
Condiţie — 13.000 lei

2080 Vrăjitor
2120 Măgura, Lugoj
2140 Sultana, Ciclop, Va-ta, Aluniş, Tais
2160 Voinţa, Zenit, Geisha, Zvon
2180 Busuioc, Tufănica, Handicap

Premiul MANNER
Handicap — 15.000 lei

1700 Crăiasa, Dudu Gordon, Giovinezza II
1740 Cavaler, Primăvara, Crai, Domnitor, Peter Gordon, Puica, Brenn, Ialpug
1760 Pinkerton, Mohor Don
1780 Tava, Răsura, Jack, Harry Boy, Bandit II

Premiul MAXHALL
Condiţie (1/10) — 15.000 lei

1700 Domnitor
1720 Brad
1740 Redea
1760 Uţa, King Worthy
1800 Victor, Pandur, Katy Caid, Havana
1820 Pock, Pleava, Bruma II

Premiul MARKFAST
Condiţie (1/1) — 13.000 lei

2080 Ikar, Zanoza, Şcimu, Victoria, Union, Domnia, Uraca
2100 Lăutar, Ulm
2120 Ciuleandra, Lut
2160 Iarba, Speranţa, Bănuţa
2200 Columbus, Lilia
2220 Helen Halpin
2240 Cilly Hanover, Rozina
2260 Bandit II
2280 Brenn

Premiul MARCINE
Handicap — 15.000 lei

1700 Dorna, Jeles II, Livada
1720 Leu, Isabela, Eggy, Nutza Worthy, Sonia Worthy, Tufănica, Peter Worthy, Obcrean
1740 Brad, Dolly Worthy, Sorvaneţ, Kamaa, Movila
1760 Cupidon, Catinca, Viziru, Centaur, Handicap
1780 Giuditta, Hercegnö

Premiul MIDNIGHT
Performanţă — 13.000 lei

1700 Giovinezza II
1720 Cavaler, Pan Worthy, Bistricioara
1740 Brenn, General Worthy, Tais, Paj Axtell
1760 Beţiv, Sultan II, Makrele, Floare
1780 Eggy, Voinţa, Busuioc, Aluniş, Hollo, Sonora, Spic
1800 Sorvaneţ, Zvon
1820 Handicap

CE SE CERE PESTE TOT ...VIN, ŞAMPANIE, MOTT!..

ATLETISM

ANUL ATLETIC

Aruncarea suliţei şi aruncarea ciocanului

Conform programului pe care ni l-am propus, am înfăţişat în cifre cele mai bune performanţe pe ultimii patru ani. Cu probele pe cari le vom publica astăzi încheiem seria aruncărilor şi totodată şi lista completă a tuturor probelor.

Incepem cu aruncarea suliţei. Este proba care anul acesta a lăsat să se întrevadă un regres în ce priveşte pe aruncătorii noştri autorizaţi. E vorba mai mult de recordmanul nostru naţionale Vămanu care anul acesta arată a fi eşit din forma de acum cinci ani

Ca şi în cazul lui Havaletz, cauza trebuie căutată tot în vârstă.

Vămanu, pe lângă aceasta, a fost lipsit şi de antrenament, motive cari au dus la aruncarea ce-l situează totuşi în primul loc.

In schimb cei tineri fac mereu salturi, iar performanţele ne arată că nu-i departe timpul când îi vom vedea într'o formă şi mai bună.

In acest scop se impune ca federaţia să dea mai multă sforţare în ce priveşte această probă unde se simte nevoia de o regenerare a cadrelor.

Cât priveşte aruncarea ciocanului, e de notat enormul progres în care e Biro şi evidenţierea câtorva tineri de talent cari „lucraţi“ pot arăta lucruri frumoase.

Dăm performanţele celor două probe pe ultimii patru ani:

Aruncarea suliţei

1939	1938	1937	1936
Vămanu 56 m. 56	Vămanu 62 m. 59	Vămanu 60 m. 58	Vamanu 61 m. 0
Scos 52 m. 21	Höckl 53 m. 88	Höckl 57 m. 51	Höckl 57 m. 0
Hanslander 52 m. 10	Ciaclani 52 m. 91	Slobozeanu 56 m 25	Dietrich 55 m. 12
Martac 52 m. 07	Slobozeanu 51 m. 95	Ciaclani 55 m. 29	Mathias 50 m. 55
Ciaclani 51 m. 80	Crulli 51 m. 0	Krupka 54 m. 85	Slobozeanu 49 m. 79
Krupka 51 m. 55	Eilhardt 50 m. 20	Damian 51 m. 12	Nemetz 49 m. 59
Neumann 51 m. 25	Constandache 49 m. 15	Dietrich 50 m. 65	Marian 48 m. 99
Slobozeanu 49 m. 70	Treistaru 49 m. 02	Schultz 49 m. 52	Rădulescu 48 m. 90
Eilhardt 48 m. 97	Ionescu Crum 48 m. 60	Ionescu Crum 49 m. 4[illegible]	Butnariuc 47 m. 87
		Soos 49 m. 34	Kreisel 47 m. 75

Aruncarea ciocanului

1939	1938	1937	1936
Biro 50 m. 20	Biro 46 m. 17	Biro 45 m. 55	Biro 42 m. 19
Forzacs 35 m. 37	Catona 39 m. 64	Catona 43 m. 0	Cpt. Bodea 41 m. 99
Lenard 35 m. 20	Hegedüss 34 m. 0	Cpt. Badea 36 m. 89	Catona 36 m. 45
Greşacov 35 m. 05	Höckl 34 m. 0	Hückl 36 m. 10	Höckl 35 m. 30
Popescu 31 m. 73	Forzacs 30 m 0		
Schullery 31 m. 07	Cristorian 27 m. 93		
Gurău 28 m. 65	Guşacov 27 m. 19		
Fălcoianu 20 m. 80	Slobozeanu 25 m. 86		
	Igna 23 m. 25		
	Vămanu 21 m. 80		

Veşti atletice

Ne bucuram acum câteva zile, că prin grija d-lui Baicu vom răsfoi filele atât de bogate, în rezultate tehnice că par nişte pagini de logaritmi, ale numărului 7 din Buletinul F. R. A.

Dar, ne'nvaţă folclorul şi ne'ndeamnă oameni la care preţuim seriozitatea, o bucurie nu vine niciodată singură.

La Timişoara va apare în curând, o carte a d-lui Zeno Velceanu despre „Sprint“. Acum nouă ani atletul Velceanu dela Clubul Atletic Timişoara cucerea titlul naţional pe 100 m. Astăzi îi aleargă condeiul şi lasă tinerilor pilda unei minunate continuităţi. Urmându-se exemplul d-lui Velceanu vom ajunge mâine să avem şi noi, ca Francezii, acele cărţi trăite: „Toate sporturile de campioni“! Vom fi sinceri şi vom recunoaşte că nici prin gând nu ne-ar fi trecut, ca acest omagiu adus curselor care ne'naltă fremătând în tribune, să pornească din Timişoara. Surpriza ne uluieşte, ne încântă. Trăim nerăbdarea lecturii, iar dvs. desigur şi pe aceea a recenziei.

In acelaş timp d. col. Pălăngeanu făgădueşte cărţii atleţilor profesori Mathias şi Bran (prelucrare după Cummer) o apariţie neîntârziată. E un tratat general şi de s'ar crea biblioteca atletică, ar fi un indicat număr întâi.

Schuleri se duce să-şi petreacă vacanţa la Orăştie, să revadă curtea liceului unde a triumfat întâia oară la „glob“ şi să aşterne, cu focul din cămin straje gânduri, rânduri pentru teza sa de licenţă închinată cui altcuiva, dacă nu aruncării greutăţii.

Covaci, atletul care fugea cel mai iute din ţară, nu fuge de muncă. La Caransebeş unde e profesor, îndrumă tineretul spre atletism. A comandat nişte garduri mici şi realizează în sală, concurând cu Deutschlandhalle, curse pasionante pe 30 m. E o plăcere pentru Covaci să lucreze cu nişte băeţi înţelegători şi o mândrie să fie profesor „internaţionalilor dintr'a şeasea“: Roşu şi Dragomir. In iarna aceasta se crede că prof. Covaci, — dela care mai aşteptăm încă o scrisoare cu noutăţi, — va antrena talentele U. D. R.-ului. Apreciem contribuţia lui Covaci şi-i dorim succesul răsplătitor al acestei entuziaste activităţi.

La Bucureşti antrenamentele de iarnă au început pentru Stadiul, Viforul, Venus. Pentru celelalte cluburi semnul de întrebare stărue încă ameninţător!

Incă un semn de'ntrebare, mare cât un stadion olimpic, e regulamentul de atletism, tradus de d. Costin Herjeu şi ghemuit undeva, prin rafturile federaţiei, fiindcă nu ne putem permite luxul apariţiei lui....

Atletismului femenin i se promite vieaţă nouă, o comisie harnică şi pricepută, o Cupă a Federaţiei.

Aşadar ni se vestesc minunăţii de vis: cartea lui Mathias şi Bran, buletinul federaţiei, teza lui Schuleri, înfăptuirile lui Covaci. Şi ne-ar durea mult să aflăm, că totul n'a fost la fel, ca şi până acum, decât vorbe şi proecte, promisiuni şi invitaţie la bucurii inutile...

Virgil Ludu

RUGBY

Mâine Stadiul Român porneşte în turneu cu destinaţia Italia şi Spania

Mult aşteptatul eveniment rugby-stic începe mâine, când caravana stadistă va pleca în turneul de iarnă din Italia şi Spania.

Cu un lot compus din jucători selecţi Stadiul Român va căuta ca şi în anii trecuţi să culeagă pe meleaguri străine victorii preţioase ţării, cari să claseze rugby-ul nostru la rangul celorlalte ţări.

JUCATORII CARI FAC DEPLASAREA

Din lotul stadist condus de d. Virgil Ioan vor face parte următorii jucători:

Tudor Ioan, A. Gabay, Nicu Nicolau, Virgil Munteanu, Cornel Munteanu, C. Turuţ, Gică Ionescu, Fery Covaci, Scarlat C., Bellu M. Blasek, Ghiondea, Puiu Argeşiu, Tănase, Mişu Vardala, Stoica Stan, Andronache G., Bianco P., Ciupea şi Roman Gh.

Plecarea va fi mâine de dimineaţă la orele 10, cu simplonul din gara de Nord cu destinaţia Milano, unde vor de activitate în aceste divizii

AVIAŢIE

Distribuirea premiilor aviatice s'a făcut în prezenţa d-lor miniştri Paul Teodorescu, Gigurtu şi Gh. Vântu

Ieri la prânz, federaţia de aeronautică regală a României a distribuit premiile şi cupele oferite ca răsplată concurenţilor celor mai bine clasaţi în diversele întreceri aviatice din toamna anului acesta, în valoare de peste 400.000 lei.

Solemnitatea de ieri dela F. A. R. R. a încoronat pe cei ce s'au distins ca cei mai buni sburători în concursul acrobatic dela 6 August, la Constanţa. Concursul acrobatic dela Popeşti-Leordeni, şi marele premiu F.A.R.R. In afară de acestea s'au mai decernat premiul de 50.000 lei campionului naţional de turism ing. Al. Frim şi premiul de 25.000 lei campionului naţional de acrobaţie categoria II, Andrei Marulis. Trebue să remarcăm succesul celor doi valoroşi piloţi braşoveni cari au adus şi în acest an supremaţia Aeroclubului Braşov în materie de întreceri aviatice.

Solemnitatea a fost prezidată de d. general adj. Paul Teodorescu, ministrul aerului şi marinei. Au ma fost de faţă, domnii miniştri: I. Gigurtu, Gh. Vântu, M. Oromolu, Gr. Trancu Iaşi; d-nii: ing. Macovei, Gh. Boian, C-dor Scarlat Rădulescu, c-dor Vasiliu, c-dor Argeşeanu c-dor Linteş, c-dor Budac, căpitan Galeno, Bob, Vârnav, ing. Codreanu, ing. Constantinescu, C. Danabasse, Marina Ştirbei, Virginia Duţescu, Emandi, Max Manolescu, căpitan Mustaţă, dr. Iorgulescu, căpitan Ţăranu Ionel, etc.

CUVANTAREA DOMNULUI EGON NASTA

D. Egon Nasta, secretarul general al F.A.R.R.-ului, luând cuvântul, arată strălucirea de care s'au bucurat competiţiunile aviatice din acest an, la noi în ţară, ieşi — din cauza evenimentelor — ultimele competiţiuni programate n'au mai putut avea loc.

D-sa descrie apoi cele din urmă trei concursuri, cari au fost câştigate de tânărul pilot Şt. Mateescu — (concursul de acrobaţie dela Constanţa) — de alt tânăr pilat, Marulis (concursul de acrobaţie dela Popeşti-Leordeni) — şi însfârşit de valorosul căpitan C. Abeles, care a câştigat cupa şi marele premiu F.A.R.R.

Secretarul general al F.A.R.R.-ului, mulţumeşte apoi d-lui general Stoicescu, comandantul forţelor aeriene; membrilor consiliului superior şi celor din comisia sportivă; ofiţerilor superiori din aeronautica militară, precum şi inginerului Radu Costescu, organizatorul tehnic al competiţiunilor.

După ce face o expunere asupra campionatelor de turism şi acrobaţie, anul acesta pentru prima dată disputate şi câştigate respectiv de inginerul Frim şi de pilotul Marulis, d. Egon Nasta încheie, arătând încrederea cu care sburătorii români privesc în viitor, cu gândul la Inaltul lor Protector, la Augustul nostru Suveran, căruia îi exprimă cu această ocazie sentimentele de dragoste şi devotament fără margini ale tuturor celor prezenţi.

CUVANTAREA D-LUI MINISTRU AL AERONAUTICEI ŞI MARINEI

Urmează apoi cuvântarea d-lui ministru al aeronauticei şi marinei, general Paul Teodorescu, care, în esenţă a spus următoarele:

In aceste vremuri se cer cu deosebire fapte nu vorbe, şi am plăcerea să constat că faptele de acum au înlocuit vorbele de altă dată. Constat fapte pe teren din cele mai îmbucurătoare.

Organele ministerului aerului au înţeles oblăduirea ce trebue s'o dea aviaţiei civile; şi s'a mai înţeles că militarii nu se recrutează numai dintre militari ci şi dintre civili. Astfel s'a găsit cea mai perfectă înţelegere pentru aviaţia civilă. Metodele de lucru s'au simplificat şi rezultatul e că am putut face faţă nevoilor pentru ca să avem cât mai mulţi piloţi.

Infăptuirile acestea se datoresc sprijinului domnilor miniştri de aici cari cu toate vremurile grele dau concursul lor aviaţiei civile. Se datoresc F.A.R.R.-ului şi tuturor asociaţiilor aviatice afiliate, cari au îngrijit şi perfecţionat cât mai mult mijloacele de lucru, şi cu deosebire acele figuri care vor intra în istorie M. S. Regele, fără de care nu se face nimic în liniile axiale ale ţării şi care se ştie este şi un pasionat aviator.

Mulţumesc F.A.R.R.-ului şi tuturor acelora cari colaborează la propăşirea aviaţiei; concurenţilor, instructorilor ca şi elevilor pentru devotamentul lor. Noi dorim ca anul viitor manifestaţiile aviatice să fie în progres şi mai mare şi ministerul nu va precupeţi niciun sacrificiu pentru aceasta, înscriind în bugetul său sumele necesare. Fac urarea de pe acum ca aviaţia civilă să fie rezervorul de oameni ai armatei. Cu aceste cuvinte închei şi primul nostru gând să fie la protectorul şi îndrumătorul nostru M. S. Regele, (In urale şi aplauzele asistenţei, grupul elevilor şcolilor civile de pilotaj au intonat spontan, Imnul Regal).

La sfârşit d. ministru al aeronauticei a distribuit următoarele premii concurenţilor:

Concursul acrobatic dela Constania:

1. St. Mateescu 20.000 lei,
2. Căpitan Trandafirescu 15.000 lei.
3. Adj. Milu 10.000 lei.
4. A. Marulis 5.000 lei.

Concursul de acrobaţie dela Popeşti-Leordeni:

1. A. Marulis 20.000 lei.
2. Şt. Mateescu 15.000 lei.
3. Adj. Milu 10.000 lei.
4. Căpitan Trandafirescu 5.000 lei.

Marele premiul FARR: Categoria I: 1. Căpitan Abeles 80.000 şi cupa FARR.
2. Inginer Al. Frim 40.000 lei.
3. P. Stănătescu 20.000 lei.
Categoria II: 1. Inginer P. Carp 40.000 lei.
2. B. Enciulescu 20.00 lei.
3. Gh. Rânjea 10.000 lei.

Campion naţional de turism: Inginer Al. Frim 50.000 lei şi cupa Aeroclubului Braşov.

Campion naţional de acrobaţie categoria II: A. Marulis 25.000 lei şi cupa Aeroclubului Braşov.

Ski

Astăzi, într'un cadru festiv se va închide la Predeal cursul instructorilor de ski

Examenul instructorilor de ski a luat sfârşit ieri la Diham. In cursul zilei de astăzi cursiştii împreună cu conducătorii Federaţiei şi profesorii cursului, precum şi notabilităţile militare şi civile din Predeal, vor asista la solemnitatea împărţirii diplomelor, insignelor şi brăţarelor de instructori. Solemnitatea se va desfăşura la Predeal, în restaurantul parcului. După terminarea festivităţii se vor rula mai multe filme documentare de ski şi anume şcoala franceză, un film cu Hannes Schneider, şi câteva filme româneşti de ski.

Federaţia germană în căutarea unui antrenor pentru România

Zilele trecute, Federaţia noastră a primit o adresă din partea federaţiei germane de ski cu sediul la Innsbruck prin care îi aduce la cunoştinţă că va face tot posibilul să găsească un antrenor pentru sărituri şi coborîre aşa cum a cerut federaţia română. Antrenorul ar urma să sosească în ţară la începutul anului viitor.

România invitată la trei mari manifestaţiuni internaţionale

La Federaţia Română de ski s'au primit până în prezent trei invitaţii de participare la marile concursuri cu caracter interanţional. Prima invitaţie a fost primită din partea federaţiei germane de ski care invită România să ia parte la marea săptămână internaţională de sporturi de iarnă care se va desfăşura la Garmisch Partenchirchen între 2 şi 4 Februarie 1940. A doua invitaţie a fost primită din partea oraşului Klangenfurth spre a lua parte la concursul internaţional de sărituri din 28 Ianuarie 1940, cu care ocazie se va inaugura şi marea instalaţie de sărituri dela Vilach. Insfârşit Federaţia Română de ski a primit o adresă din partea federaţiei slovace de ski prin care este invitată să participe la un mare concurs ce se va desfăşura în munţii Tatra în zilele de 24 şi 25 Martie 1940.

Comitetul Federaţiei Române de ski nu a luat încă nici o hotărîre în privinţa participării skieurilor români la aceste manifestaţiuni, urmând ca în prima şedinţă a comitetului care se va întruni imediat după sărbători să se decidă dacă România poate fi reprezentată onorabil la aceste concursuri şi deci dacă este cazul să participe.

Pregătiri în vederea primului concurs al anului

Duminică 24 Decembrie se va inaugura la Piatra Mare sezonul marilor competiţiuni de ski. Concursul organizat de către clubul turistic Braşov constă dintr'o coborîre şi o probă de slalom. Toţi aşii skiului românesc şi-au anunţat participarea.

BULETIN METEOROLOGIC SPORTIV

Oficiul Naţional de Turism comunică următorul Buletin Meteorologic Sportiv, după datele munică următorul Buletin Meteorologic

BUŞTENI.

Grosimea zăpezii 7 cm., viscoleşte. Temperatura —2º. Zăpada prăfuită, nefavorabilă pentru sky şi ascensiuni. Vizibilitatea 1 km.

CRISTIANUL MARE (Postăvarul).

Grosimea zăpezii 80 cm., ninge liniştit. Temperatura —5º. Zăpadă prăfuită, favorabilă pentru sky şi ascensiuni, vizibilitatea 500 m.

POIANA BRAŞOV.

Grosimea zăpezii 25 cm., ninge liniştit. Temperatura —3º. Zăpadă prăfuită, favorabilă pentru sky şi ascensiuni, vizibilitatea 200 m.

POIANA ŢAPULUI.

Grosimea zăpezii 28 cm., ninge liniştit, temperatura —1º. Zăpadă prăfuită, favorabilă pentru sky şi ascensiuni. Vizibilitatea 400 m.

Serbarea pomului de Crăciun dela A. N. E. F.

Aseară, la ora 17, a avut loc la Academia Naţională de Ed. Fizică serbarea pomului de Crăciun în prezenţa corpului profesoral în frunte cu d. general dr. C. Mihăilescu, rectorul Academiei, prof. C. Kiriţescu, prof. dr. Horia Dumitrescu, prof. V. Roşală, dr. Vereanu, căp. Chinie, I. Sima, secretarul Academiei, căp. Panescu, căp. Lebrun, d-ra. Iris Barbara, I. Gagea, d-ra Ionescu, directoarea căminului de studente, studentele şi studenţii Academiei şi un numeros public.

Serbarea a început prin cuvântarea d-lui rector Mihăilescu, care a arătat însemnătatea „Naşterii Domnului“ pentru creştinism şi pilda pe care a dat-o Domnul şi pe care trebue să o urmăm.

După cuvântarea mult aplaudată de asistenţă, a urmat o colindă executată de studentele anului I sub conducerea d-nei Lupa Popovici.

Joc ritmic executat de studentele anului I sub conducerea d-nei Vera Ciortea.

Colindă executată de studenţi.

Gimnastică suedeză modernă executată de studentelei anului II sub conducerea d-rei Clara Lant şi d-nei Maftei la piano.

Dans tirolez, executat de studente cu multă dinamică şi autenticitate sub conducerea d-nei Vera Ciortea.

Harpă: d-na Doina Nora Mihăilescu cunoscuta noastră muzicianã care a depăşit hotarele ţării, — a cântat câteva bucăţi, care au fost mult aplaudate.

A urmat apoi o minunată colindă interpretată coreografic de d-na Vera Ciortea cu 8 studente din anul III cu muzică de cor, procurând o profundă emoţie, în evocarea nopţei naşterii lui Isus.

Apoi a urmat sketch — două studente din anul III — prezentând cu un umor sănătoss viaţa din Academie.

După terminarea programului, întreaga asistenţă a cântat **Imnul Regal.**

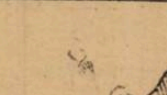

14 ani de curse

„Viaţa mea sportivă“

de NICULAE ION ŢAPU

Găeştenii nu mai vor să alerge cu mine.—Orice victorie e în functie şi de noroc: mai mare sau mic.—Omul fără splină sărbătorit la Găeşti.—O cursă dramatică: „Circuitul Marvan“, în care era să mor

VIII

O MICA... DESMORŢIRE, INAINTEA CURSEI

Obişnuesc unii alergători să facă o mică desmorţire înaintea cursei.

Ei bine, eu deşi n'am făcut nici odată aşa ceva, am fost nevoit să fac o desmorţire înaintea cursei dela Găeşti.

Şi încă ce desmorţire...

45 km. dela Piteşti la Găeşti, pentru care îi... mulţumesc!.. şoferului dela autobuz care, pe semne gelos că un şofer — eu — face isprăvile pe care le făceam eu şi-i cunoscut, m'a lăsat să dorm până la Piteşti în loc să mă dea jos la Găeşti aşa cum îl rugasem eu.

IN ULTIMA CLIPA

Goneam ca un zăltat.

La un moment dat văd departe un... grup de ciclişti. Mi s'a strâns inima de spaimă.

— Bicicleta mea (adică nu a mea căci n'o câştigasem) s'a dus dracului.

Insă când m'am apropiat mai bine mi-a venit inima la loc. Nu era pluton ciclist ci o cireadă de vite.

Am zâmbit singur de vedenia care o avusesem şi i-am dat drumul înainte.

Când am ajuns în Găeşti, concurenţii se pregăteau pentru start.

GAEŞTENII OAMENI DE TREABA

M'am dus iute la domnul care era cu organizarea şi l-am rugat să mă inscrie şi pe mine şi să aştepte câteva clipe.

Oameni de treabă organizatorii m'au înscris şi m'au aşteptat.

M'am desbrăcat, rămânând în costumul de sport, am luat la iuţeală ceva de ale gurii, m'am spălat pe faţă căci eram plin de praf.

Intre timp toată lumea se strânsese în jurul meu.

CONCURENŢII NU MAI VOR SA ALERGE

Câţiva din ei m'au recunoscut şi au făcut gălăgie că nu vor să mai alerge. Până la urmă toţi alergătorii n'au voit să mai ia startul pe motiv că's... as.

Mă vedeam silit să nu mai alerg — spre marea mea întristare — căci altfel organizatorii erau ameninţaţi să se desfăşoare cursa cu un singur concurent: eu.

Norocul meu însă că şeful organizării i-a înduplecat spunându-le că nu voi fi periculos de loc, deoarece am venit pe bicicletă dela Bucureşti, — 73 km.. — (Aşa îi minţisem eu ascunzând chestia cu autobuzul)

— Mai mult; toţi concurenţii aveau consemnul, — termenul nu mi-era străin căci tare eram cătană) să mâne tare de tot chiar dela plecare, căci eu sunt obosit şi astfel vor scăpa de mine.

CURSA DE... TACTICA ŞI O FURCA RUPTA

Băeţii au urmat sfaturile întocmai, eu rămânând în coada plutonului. Toţi cei din frunte se uitau la mine mulţumiţi.

Intr'un moment de neatenţie, când fruntaşii plutonului stăteau de vorbă, siguri că mă au în buzunar, pentru că eram obosit, am sbughit-o pe o potecă, de dincolo de şanţ, şi dus am fost.

La 7—8 km. de Târgovişte mi s'a rupt ţeavă a furcii din faţă. Noroc că aveam frână şi la roata din faţă. Braţele frânei au ţinut teaca plesnită şi am ajuns la Târgovişte primul.

Fiind o oră repaus mi-am sudat furca cum a dat Dumnezeu.

In Găeşti nu mai este nevoie să spun cine a ajuns primul. Din această cursă am învăţat că orice victorie este în funcţie de noroc: mai mare sau mai mic.

Căci, ce mă făceam eu dacă nu era un repaus de o oră la Târgovişte!

SARBATORIT DE GAEŞTENI

Când am ajuns în Găeşti, eu cred că toată comuna era adunată să vadă sosirea.

Din mulţime a venit la mine un ofiţer de marină care mi-a spus că-i prieten cu d. Emil Pessi, unul din conducătorii clubului meu, invitându-mă la masa organizării.

Deşi mulţi se uitau chiorâş la mine, că le luasem bicicleta, totuşi găeştenii au fost oameni cumsecade şi am tras cu toţii un chef sdravăm, care a fost un fel de sărbătorire a inviogătorului — eu n'am plătit nici o para, — şi a celorlalţi doi clasaţi după mine

Asta inseamnă că găeştenii sunt foarte sportivi.

OMUL FARA SPLINA

Din una alta, întrebându-mă cum de pot fugi atât de mult şi iute, eu le-am spus că n'am splină. Mi-am scos-o.

Mulţi s'au minunat tare mult, alţii n'au crezut iar unii spuneau că numai aşa se explică faptul că pot goni atâta.

Intr'un târziu, — poate să fi fost chiar a doua zi—am plecat la Bucureşti, însoţit de trofeu.

De data asta autobuzul m'a lăsat la destinaţie

O CURSA DRAMATICA

După două Duminici dela întâmplarea din Găeşti, s'a alergat „Circuitul Marvan“.

La această cursă au luat parte toţi aşii şoselelor în frunte cu fraţii Nicu şi Aurel Frize, Măldărescu, Hrenciuc un alergător de tenacitate remarcabilă şi care se impunea pe zi ce trecea, şi alţii.

Alergarea s'a desfăşurat pe ruta: Bucureşti—Târgovişte—Câmpul-Lung — peste dealul Mătău, — Piteşti—Bucureşti, 316 km., alergaţi în două etape.

Până la Târgovişte s'a mers destul de încet. De aci încolo, şoseaua era plină de praf. Un praf cum nu cred să existe pe altă şosea. Şi nişte pietroaie...

La jumătatea drumului între Târgovişte şi Câmpul-Lung, rămăseseră numai doi: Hrenciuc şi cu mine.

AM LEŞINAT PE MAŢAU

Am gonit într'una, ca un disperat căci mă supăra prezenţa lui Hrenciuc. Mai mult; mă îndârjea că era în stare să se ţie după mine, după ce „curăţasem“ pe alţii mai vestiţi ca el.

In sfârşit, în apropiere de Mătău, am scăpat şi de Hernciuc.

Inflăcărat am mânat din răsputeri, fără să bag de seamă că mă forţez prea mult şi că nu mâncasem mai nimic tot drumul.

Iată şi faimosul Mătău.

Simţeam că's aproape de capătul puterilor. Insă nu mai era mult până în „Câmpul-Lung“. Odată ajuns în vârful Mătăului, cobor deadreptul în oraş.

Şi acolo e capătul etapei...

Mă voi răcori, voi mânca, voi dormi...

Dar abia am urcat o sută sau două de metri din panta Mătăului, (n. r. Mătăul are o înclinaţie exagerată; cam cum e dealul fabricii de Chibrituri, pentru cei care-l cunosc) Când am simţit că mi se face rău.

M'am ţinut din răsputeri să trec momentul greu dar şoseaua se învârtea cu mine, ochii se împăenjiniseră, — eram sleit şi m'am prăbuşit în şanţ.

(Va urma)

(Redactarea **Emil Iencec**)

HIPISM

Alergările clasice de trap din 1940

Continuăm azi cu publicarea condițiunilor alergărilor clasice de trap din 1940.

PREMIUL HIPODROMUL FLOREASCA. Cursă de condiție. 50.000 lei. (30.000, 10.000, 5000, 3000 2000). Distanță, 2100 m. Pentru armăsari și iepe de 4 ani, născuți și crescuți în țară și declarați în stud-bookul de trap, sau importați, în anul nașterii. Pentru fiecare 50.000 lei câștigați în carieră caii vor fi distanțați cu 20 m.

PREMIUL BANEASA-TRAP. Cursă după record. 220.000 lei. Distanță, 1700 m. Start pentru caii de: 3 și 4 ani, 1' 31,5; 5 ani născuți în România, 1' 30; 5 ani importați și 6 ani și mai sus, 1' 29. Pentru fiecare 0,8 secunde mai iute ca 1' 31,5 cai i vor fi distanțați cu 10 m. Caii *români* primesc 10 m. avans. După așezarea cailor la distanțele cuvenite, ei vor fi împărțiți în două serii: prima, cu starturile 1700, 1720, 1740, etc., iar a doua, cu starturile 1710, 1730, 1750, etc. Fiecare serie se va disputa în două reprize de calificare și o finală. In finalele celor două serii vor fi calificați primii cinci cai sosiți în reprizele respective, iar dacă unul din acești cai nu se va prezenta în finală, el va fi înlocuit cu unul din ceilalți concurenți din reprize, în ordinea sosirii lor. In reprize, ca și în finale, premiul: I, 18.000; II, 6000; III, 3000; IV, 1500 lei. Primii patru cai, în ordinea duratei întrebuințată pentru efectuarea parcursurilor celor două finale, vor primi: I, 30.000; II, 12.000. III, 5000; IV, 2000 lei. Reprizele se vor alerga Duminică 28 Aprilie, iar finalele Marți 30 Aprilie.

PREMIUL ELECTOR. Cursă de condiție. 31.000 lei. (20.00, 6000, 3000, 1400, 600). Distanță, 1600 m. Pentru cai de 3J6 ani. Dnstanțe pentru caii de: 3 ani, 1600 m.; 4 ani, 1640 m.; 5 și 6 ani, 1060 m. Pentru fiecare 15.000 lei câștigați dela 1 Septembrie 1939 caii vor fi distanțați cu 10 m. și pentru fiecare premiul întâi de 15.000 lei su mai mare câștigat dela 1 Septembrie 1939 cu alți 10 m. Caii *români* primesc 20 m. avans.

DERBY ROMAN DE TRAP. Grupă. 300.000 lei. (160.000, 60.000, 25.000, 15.000, 8000, 4000, 2000), plus 26.000 lei primă crescătorilor primilor patru sosiți. Distanță, 2300 m. Pentru armăsari și iepe de 4 ani, născuți și crescuți în țară sau importați în anul nașterii și înscriși în stud-bookul de trap.

PREMIUL MATEI FALCOIANU. Cursă de condiție, 40 000 lei. (25.000, 8000, 4000, 2000, 1000). Dinstanță, 1700 m. Pentru cai de 3 ani. Pentru fiecare 15.000 lei câștigați în carieră caii vor fi distanțați cu 20 m. Caii *români* primesc 20 m. avans.

PREMIUL ELEGANȚEI. Cursă după record. 40.000 lei(25.000, 8000, 4000, 2000, 1000). Distanță, 22000 m. Start 1' 30. Uentru fiecare secundă mai iute ca 1' 30 caii vor fi distanțați cu 20 m.

PREMIUL GH. PILAT. Cursă de condiție. 40.000 lei. (25.000, 8000, 4000, 2000, 1000). Distanță 2200 m. Pentru fiecare 300.000 lei câștigați în carieră caii vor fi distanțați cu 10 m. și pentru fiecare 30.000 lei câștigați dela 1 Septembrie 1939 cu alți 10 m. Pentru un premiu întâi de 25 000 lei sau mai mare, câștigat dela 1 Mai 1939, caii vor fi distanțați cu 10 m.; pentru două sau mai multe asemenea premii, cu 20 m. Caii *români* primesc 20 m. avans; caii de 4 ani, încă 20 m. avans.

PREMIUL MUSCLATONE. Cursă de condiție. 40.000 lei. (25.000, 8000, 4000, 2000, 1000). Distanță 2200 m. Pentru cai de 4 ani. Pentru fiecare 30.000 lei câștigați în carieră caii vor fi distanțați cu 20 m.

PREMIUL G-RAL C. COANDA. Grup. 60.000 lei. (40 000, 10.000, 5000, 3000, 2000). Distanță 2200 m. Pentru armăsari și iepe, aflați în țară la 1 Ianuarie 1940, sau sosiți în România după această dată și fiind de origină din Europa Centrală (Protectoratul Ceho-Moraviei, Iugoslavia, Slovacia, Ungaria, fosta Austrie și Polonia).

PREMIUL GENERAL G. MORUZI. Grupă. 150.000 lei. (82.000, 30.000, 12.000, 6000, 4000, 2000, 1000), plus 13.000 lei primă crescătorilor primilor patru sosiți. Distanță 1700 m. Pentru armăsari și iepe de 3 ani, născuți și crescuți în țară și înscriși în stud-bookul român de trap, sau importați în anul nașterii.

PREMIUL VADUL CRIȘULUI. Cursă după record. 31.000 lei. (20.000, 6000, 3000, 1400, 600). Distanță 1700 m. Pentru armăsari și iepe de 3 ani și mai sus, *români* cu record 1'29 și mai iute și străini cu record 1'28 și mai iute. Pentru fiecare 0,8 secunde mai iute ca 1'29 caii vor fi distanțați cu 10 m. Câștigătorul unui premiu de 20.000 lei sau mai mare în anul curent va fi distanțat cu încă 20 m. Caii *români* primesc 10 m. avans.

PREMIUL SFANTUL ILIE. Handicap. 31.000 lei. (20.000, 6000, 3000, 1400, 600). Distanță 1700 m. Pentru armăsari și iepe cu record 1'30 și mai iute. Distanța maximă, la publicarea handicapului, 1800 m.

PREMIUL L. A. ROUSSO. Cursă de condiție. 40.000 lei. (25.000, 8000, 4000, 2000, 1000). Distanță 2800 m. Pentru armăsari și iepe de 4 ani și mai sus. Pentru fiecare 20.000 lei câștigați de la 1 Septembrie 1939 caii vor fi distanțați cu 10 m. Pentru un premiu întâi de 20.000 lei sau mai mare, câștigat dela 1 Ianuarie 1940, caii vor fi distanțați cu 20 m.; pentru două sau mai multe asemenea premii, cu 40 m. Caii *români* primesc 20 m. avans; caii de 4 ani, încă 20 m. avans. Distanțe minime obligatorii pentru caii de: 5 ani, 2820 m.; 6-10 ani, 2840 m.; 11 ani și mai sus, 2860 m.

PREMIUL MARIA FRANC. Grupă. 65.000 lei. (40.000, 15.000, 5000, 3000, 2000). Distanță 1700 m. Pentru armăsari și iepe, din orice țară, de 3 ani.

PREMIUL ELENA BENCKENDORFF. Grupă 88.000 lei. (50.000, 15.000, 8000, 4000, 2000, 1000), plus 8000 lei primă crescătorilor tuturor cailor plasați. Distanță 1200 m. Pentru armăsari și iepe de 2 ani *români*, născuți și crescuți în țară sau importați în anul nașterii și înscriși în stud-bookul român de trap.

PREMIUL C. MARZESCU. Grupă 65.000 lei. (40.000, 15.000, 5000, 3000, 2000). Distanță 2200 m. Pentru armăsari și iepe, din orice țară, de 4 ani.

PREMIUL CONST. ARGETOIANU. Cursă de condiție. 65.000 lei. (40.000, 15.000, 5000, 3000, 2000). Distanță 1500 m. Pentru armăsari și iepe de 2, 3 și 4 ani. Distanțe pentru caii de: 2 ani, 1500 m.; 3 ani, 1540 m.; 4 ani, 1530 m. Câștigătorul Derbyului sau al unuia din premiile General G. Moruzi, Maria Franc și C. Mărzescu va fi distanțat cu 20 m. Caii străini vor fi distanțați cu alți 20 m. Recordurile și performanțele înregistrate de concurenți nu li se vor ține în seamă.

(Va urma)

BOX

In preajma campionatelor regionale

Strângerea rândurilor se impune cu deosebire

Grupările diferitelor regiuni trebue să-și facă datoria

Cu riscul de a ne repeta, ne vom declara din nou, partizani ai campionatelor regionale și naționale de amatori. Facem acest lucru convinși că sprijinul pe care îl oferim neconditionat forului de specialitate și organelor în subordine este depus în slujba unei cauze mari care nu va întârzia să dea roadele așteptate.

Profesionismul la noi este în decadență. Nu se mai poate vorbi actualmente de reuniuni cari, la un moment dat, făcuseră din box sportul maselor, un sport care amenința popularitatea celor cari au sfârșit prin a strânge în jurul lor o seamă de susținători capabili să întrețină focul sacru.

Astăzi boxul lâncezește și nu trăetșe decât prin eforturile comune ale unor grupări cari înțelegându-și rostul luptă din răsputeri pentru o cauză mare. Amatorismul, ca și prin anul 1922—23, deține fruntea și către el se îndreaptă astăzi toate speranțele noastre și ale celor cari nu au pierdut nădejdea într'o totală redresare.

Referindu-ne la timpurile trecute, la acele timpuri în care sportul cu mănuși lăsase impresia că va stăpâni țărișoara noastră, nu uităm că el și-a clădit baze trainice pe urma eforturilor de pe vremuri. Cum istoria se repetă este normal să nădăjduim că un vânt de refacere își anunță sosirea prin adieri din ce în ce mai pronunțate.

Străduințele depuse de un mănunchi de oameni constituesc un imbold și rezultatele înregistrate în ultimul timp ne dau speranțe îmbucurătoare. Făgăduelile sunt în raport invers cu situația actuală și de aceea trebue să întrezărim un pas înainte într'un domeniu care, în anii din urmă s'a pierdut teren prețios.

Boxul nu a murit. S'a strecurat gârbovit printre epoci cu sold deosebit și va renaște ca pasărea Phoenix din însăși cenușa ei. Intrezărim timpuri mai bune și nu ne sfiim să spunem acest lucru, convinși că viitorul nu ne va desminți. Un vânt primăvăratec adie deasupra boxului românesc și nu vedem ce ar putea împiedica stărnirea unei noui epoci de glorie în sportul care a permis reprezentanților noștri să cucerească titluri cari în alte domenii ne-au fost prohibite.

Performanțele unui Lucian Popescu și Toma Aurel stau mărturie neclintită în apărarea susținerilor noastre și de aceia continuăm să credem într'un reviriment pe care toți adevărații sportivi îl așteaptă cu multă strângere de inimă.

Ne găsim în preajma unor evenimente de cari depind viitorul sportului cu mănuși. F. R. Box-ul depune serioase străduințe pentru organizarea campionatelor regionale de amatori cari urmează să fie completate cu întâlnirile pe țară, menite să dea la iveală pe noui deținători ai titlurilor naționale.

Suntem la o răspântie. Și împrejurările ne determină să fim foarte atenți la situația actuală. Parte din regiuni și-au manifestat dorința de a organiza campionatele respective. Altele stau în expectativă, iar altele au adoptat drept răspuns la intervențiile forului conducător, tăcerea.

Recunoaștem că nu este ușor să-ți asumi răspunderea organizării unor competițiuni pretențioase. Dar, considerăm că toți aceia cari au stat și continuă să stea în imediata apropiere a boxului sunt datori să strângă rândurile și, punând mână dela mână să colaboreze la o regie de prima mână.

In mod obișnuit, boxul ca spectacol trăește prin profesionism. Dar, fără amatori de elită nu se pot întări rândurile profesioniștilor, după cum fără profesioniști capabili nu se poate ajunge la o pleiadă de buni amatori.

Astăzi, profesionismul stagnează. Spre a-l face să renască se impune să sprijinim amatorismul care mai de vreme sau mai târziu va asigura platforma de bază a unui progres constant și durabil.

Situația este cea pe care o prezentăm noi și singura soluție a instaurării unei epoci mai prospere se rezumă la o colaborare strânsă între toți cei cari au strălucit sau strălucesc la conducerea boxului românesc.

Doliu

Confratele nostru d. Ianoș Săvescu a avut durerea să-și piardă mama.

Ii transmitem pe această cale condoleanțele noastre.

VOLLEY BASKET-BALL

Programul etapei a V-a

La 7 Ianuarie se va disputa etapa a V-a a cupelor de iarnă, etapă caracterizată prin noi inovații în arbitraj. Anume, fiecare match va fi condus de doi arbitrii. Unul vechi și un absolvent al școalei care și-a încheiat activitatea acum câteva zile.

Vom vedea astfel la lucru arbitrii femenini, care vor arăta ce pot pe teren, căci la examenul teoretic au fost elemnte care au strălucit.

Tot cu această ocazie vom vedea și prima vedetă foot-ballistă arbitrând un match de volley-ball

E vorba de Humis, care a dat și a trecut examenele școalei de arbitrii.

Iată acum programul etapei:

Duminică, 7 Ianuarie 1940

Venus Vulturi Carpați volley băieți, ora 8, arb. Cesar Iosif — Beloiu D.

Cometa — C. F. R. ora 8,30 volley băieți, arb. Cesar Iosif — Grigorescu C-tin.

Sp. Studențesc — I. P. S. P. B., voley băieți, ora 9 arb. Iatropol — Verhoeven C.

Monitorul Oficial — Crai Nou, volley fete, ora 9,30, arb. Iatropol — Georgescu M.

Viforul Dacia — Start, volley fete, ora 10, arb. Andronache Aurel — Hociung Corina

Caraiman — Vergu ora 10,30 volley fete, arb. Alexandrescu N — Bolus R.

Tirul — Aurora volley băieți, ora 11, arb. Riegler C. — Andronescu Virgil.

Hai-Hai — Aurora volley fete, ora 11,30, arb. Marinescu Fr. — Agapie Anie

Tirul — Caraiman, basket ora 12, arb Riegler — Ionescu Dan și Anton Manole.

A. S. C. J. — Viforul Dacia volley băieți, ora 14,30, arb Avachian Gr. — Zamfirescu Ion.

Bonaparte — Crai Nou volley băieți, ora 15, arb Avachian Gr. — Humis C-tin.

St. Român I — A. S. C. J. volley fete ora 15,30 arb. Surmeian — Gadidof Ovidiu.

E F A. — Viitorul vollei băieți, ora 16, arb. Gheorghiade C. și A. Tipărescu.

E. F. A. — Macabi, volley băeți, ora 16.30, arb Covaci F. și Ionescu Mircea.

V. S. C. — Radu Vodă, volley băeți, ora 17, arb. Udenio Aramo — Cârâc D. Ben

Sp Studențesc — Bonaparte volley fete, ora 17,30, arb Avachian Gr. — Bobeș R.

St. Român II — Radu Vodă volley fete, ora 18, arb. Scorțeanu — Kestanian N.

C. F. R. — E F. A. II. basket, ora 18,30, arb Udenio Aramo — Lascarov T. și Epuran Gh.

Av. Sportiv — Delavrancea volley băieți ora 19.30 arb Covaci F — Abazian H.

Macabi — Monitorul Oficial volley băieți ora 20, arb. Bucur C. — Grigorescu C-tin.

Pebe — Vergu volley băieți ora 20,30 arb. Papinian Gh. — Humis Constantin.

Caraiman — Săgeata volley băieți, ora 21, arb. Bucur C. — Abazian H.

A apărut numărul de Crăciun al „Buletinului F. R. B. V."

A apărut numărul de Crăciun al „Buletinului F. R. B. V", cu următorul cuprins:

„Ce ne va aduce Moș Crăciun? — un interesant reportaj versificat. Sorin Beiu explică cititorilor „Buletinului" dece Humis vrea să fie arbitru la volley-ball. Virgil Ludu are un articol intitulat: Sugestiile unui optimist?".

Selecționabilii dela basket-ball au de urmat un program de antrenament care se găsește în acest număr.

Bulgaria a acceptat să participe în Cupa Levantului

SOFIA. — Pentru Cupa Levantului, organizată de federația italiană de basket, aceasta a invitat și pe Bulgaria să participe. Turneul va avea loc în Italia în luna Martie 1940.

Bulgaria a acceptat în principiu invitația să participe la turneul rezervat echipelor naționale masculine din diverse țări din Balcani.

Biroul permanent al U.F.S.R.-ului a ţinut şedinţă

Sportul românesc subscrie la Fondul Inzestrării Armatei.—Colaborare între Federaţii şi U.F.S.R.—Campionatele de tennis de masă au fost autorizate

Marţi seara s'a întrunit în localul din str. Cantacuzino 33, Biroul permanent al U. F. S. R.-ului. Au fost prezenţi d-nii : George A. Plagino, Mihail Savu, Al. Cantuniari, T. A. Davila, V. Canarache, Neagu Boerescu, director general UFSR ; secretar a fost d. Dem. Boicescu, subdirector UFSR.

U.F.S.R. subscrie la Fondul de Inzestrare al armatei

— Se hotărăşte în unanimitate ca Uniunea Federaţiilor de Sport din România să subscrie la Fondul de Inzestrare al Armatei suma de lei 20.000.

Autorizaţii şi contribuţia la crearea unei biblioteci a U. F. S.R.-ului

Se dă aviz favorabil şi se va interveni la Straja Ţării pentru ca d. Kakuks Andrei Zoltan din Tg. Mureş, să fie autorizat a exercita profesiunea de maestru şi profesor de scrimă.

Se aprobă cumpărarea, pentru biblioteca UFSR şi a Federaţiilor sale a unui număr de 3 0exemplare din lucrarea d-lui prof. Dem. Ionescu, „Istoricul gimnasticei şi educaţiei fizice la noi".

Colaborare între Straja Ţării şi U.F.S.R.

In vederea unei strânse colaborări între Straja Ţării şi federaţiile române de atletism, basket-volley ball, ciclism, handball, hockey pe ghiaţă, înnot, patinaj, ski, sporturi nautice şi tir, se va cere acestora de a face propuneri concrete arătând şi un program de activitate pentru realizarea acestei necesare colaborări.

U.F.S.R. autorizează campionatele internaţionale de tennis pe masă şi ajută organizarea acestor concursuri

Se aprobă organizarea de către Federaţia Română de tennis de masă a campionatelor internaţionale de tennis [illegible]

Bucureşti în zilele de 5, 6 şi 7 Ian. 1940, cu participarea jucătorilor străini din Jugoslavia, Ungaria şi Germania.

Se acordă Federaţiei române de tennis de masă pe lângă ajutoarele suplimentare date anterior în sumă de lei 30.000 —, încă o sumă de lei 20.000 în vederea organizării campionatelor internaţionale de mai sus.

Situaţia cluburilor de tennis radiate şi suspendate

In ce priveşte societăţile sportive radiate şi suspendate de către federaţia română de tennis pentru neindeplinirea obligaţiunilor lor faţă de această federaţie, se decide ca prin intermediul reprezentanţilor regionali UFSR şi autorităţilor respective, să se ia măsuri pentru a li se interzice funcţionarea, în orice ramură sportivă, până la intrarea în legalitate.

Bobeurii români se pregătesc în vederea Campionatelor Naţionale şi a marilor concursuri dela Garmisch

In vederea sezonului care în curând îşi va deschide porţile, bobeurii români se pregătesc intens. Boburi noui, o pistă bine pusă la punct şi o activitate bogată, iată ce aşteaptă sportul bobsleighului românesc.

PISTA DELA SINAIA, REFACUTA

Prin grija Eforiei Spitalelor Civile pista dela Sinaia a fost refăcută şi cum zăpada pare că nu va lipsi, concursurile din acest an se vor putea desfăşura în bune condiţiuni.

UN NOU ECHIPAJ

La bobul de două persoane vom admira un nou echipaj; cuplul Maior Anghelescu-Tăutu, care vor pilota un bob nou construit în Elveţia.

In afară de acest echipaj şi-au mai anunţat participarea: Cpt. Papană, Ing. Frim, Maior Petrovici, Colonel Mihail şi Locot. Budişteanu.

PARTICIPAREA LA GARMISCH

După desfăşurarea campionatelor naţionale, este probabil ca România să trimită reprezentanţii la marile concursuri internaţionale.

SPRIJINUL AUTORITAŢILOR

Concurenţii români se bucură în general de un larg şi binevoitor sprijin din partea autorităţilor militare. In special vom menţiona concursul pe care-l dă d general Stcenescu Comandantul Brigăzii 1 Fortificaţii.

In centrul capitalei se va inaugura de Crăciun un nou patinoar

Terenurile de tennis A. S. F. C. transformate într'un imens câmp de ghiaţă

Din dorinţa d-lui primar general Victor Dombrowsky, ca functionarii comunali, pe lângă lucrul obositor din birou, să-şi găsească refugiul în sport, unde găssesc distracţii sănătoase s'au luat dispoziţii să se amenajeze terenuri în aer liber.

Astfel după terenul de sky dela Cocioc, terenurile de tennis A.S.F.C. din str. Vasile Boerescu 9 (Statuia Brătianu) vor fi transformate într'un frumos patinoar a cărui inaugurare se va face în prima zi de Crăciun.

Străjerii vor avea intrarea liberă între orele 13—17.

Lucrările pentru ducerea la bun sfârşit au fost încredinţate d-lor : Lucian Pană, secretarul general al A. S. F. C., Bebe Spirescu şi I. Frătilă-Coşbuc.

Maeki a trecut peste hotărîrile federaţiei atunci când a plecat pe front...

...deoarece aceasta îl trimisese în America

Inaintea începerii războiului ruso-finlandez, federaţia de atletism finlandeză intenţiona trimiterea în America a noului recordman mondial Taisto Maeki pentru a participa la campionatele americane pe pistă acoperită.

Intre timp a isbucnit războiul, iar Maeki, din proprie iniţiativă, a abandonat antrenamentele, prezentându-se imediat regimentului din care făcea parte, cerând în acelaş timp trimiterea sa pe front.

Statul finlandez a găsit că de mai mult folos poate fi patriei sale continuându-şi antrenamentele şi plecând în America unde putea face cea mai utilă propagandă statului atacat astăzi de trupele roşii şi ca urmare Maecki a fost „lăsat la vatră". iar federaţia finlandeză a intervenit pe lângă cea americană pentru a da curs invitaţiei.

MAEKI SE RASGANDEŞTE...

Lucrurile s'ar fi întâmplat aşa cum a hotărît federaţia finlandeză. numai dacă Maeki nu şi-ar fi schimbat gândurile.

Găsind că lipsa lui de pe front, acum când soarta patriei sale e în primejdie. e ca o dezertare deia datorie, a trecut peste hotărîrea federaţiei şi a cerut trimiterea sa din nou pe front unde se găseşte astăzi.

„Gazzetta dello Sport": St. Român va fi invitat şi în Portugalia

„Gazzetta dello Sport" — confratele milanez — în ultimul său număr sosit în Capitală, scrie că Stadiul Român va juca şi la Barcelona două matchuri : la 6 Ianuarie contra selecţionatei Cataloniei şi la 7 Ianuarie cu F. C. Barcellona.

Deasemenea, românii au în perspectivă prelungirea turneului în Portugaila unde li se vor oferi mai multe matchuri.

După o luptă în care a dominat

Const. Cionoiu a rămas campion al României, învingând la puncte pe Benjamin Adania

Buna comportare a amatorilor programaţi

Reuniunea organizată aseară în sala „Select-Izbânda" de gruparea „Mielu Doculescu" s'a soldat cu succesul aşteptat. Susţinătorii şi admiratorii boxului au venit în număr mare, făcând neîncăpătoare sala de spectacole.

Programul prezentat, cu îngrijire alcătuit, a corespuns făgăduelilor şi matchul vedetă a satisfăcut din plin.

Invingându-şi adversarul la puncte, Constantin Cionoiu, *campionul României la categoria semi-mijlocie şi-a conservat titlul, demonstrând odată mai mult că technica şi rutina predomină duritatea.*

Benjamin Adania i-a fost un adversar demn.

REZULTATELE

Primul match al serei se dispută între *Jean Petrescu* (J. C.) şi *Iancu Brădescu* (M. D.)

Boxeurii pornesc vertiginos la atac loviturile curgând din ambele părţi ca până la sfârşit să termine obosiţi. Decizia a fost match nul.

Al doilea match se petrece între *Ion Lupu* (M. D.) şi *Alexandru Constantinescu* (Sp. St.).

A fost o luptă foarte frumoasă, ambii boxeuri având lovituri bine studiate. Dar în repriza a doua Lupu cade la podea ca să se scoale numai decât resimţindu-se însă serios şi dând posibilitate lui Constantinescu să obţină avantaj.

Juriul a pronunţat însă, un verdict de egalitate.

A treia întâlnire a pus faţă în faţă pe *Gheorghe Florea* (M. D.) cu *Constantin Tudose* (I).

Acest match a constituit o luptă frumoasă dela început până la sfârşit, dat fiind valoarea celor doi boxeuri, Florea fiind un puncheur redutabil, iar Tudose practicând un box clar. Un mare avantaj pentru Tudose a constituit spargerea arcadei adversarului în repriza a doua. Decizia juriului a fost favorabilă lui Tudose.

Un match nul ar fi fost mai echitabil.

Al patrulea match al serii a avut loc între *Gheorghe Cojocaru* (J. C.) şi *Aurel Mehedinţeanu* (T).

Lupta a constituit o mare atracţie deoarece s'au întâlnit doi boxeuri redutabili şi destul de rutinaţi.

Mehedinţeanu începe foarte repede, dar întâlneşte un Cojocaru în mare formă, care respinge toate atacurile adversarului. Primul, un bun boxeur abuzează foarte mult de upercuturi cari obosesc pe adversar.

Decizia juriului a fost match nul.

Al cincilea match al serii s'a disputat între *Aurel Weintraub* (T) şi *Mircea Măgureanu* (J. C.)

Aurel Weintraub deşi s'a urcat pe ring cu un serios handicap, a repurtat o victorie destul de categorică.

CIONOIU A RAMAS CAMPION AL ROMANIEI

Campion al României la categoria semi-mijlocie, Constantin Cionoiu (66 kg.) şi-a pus titlul în joc în faţa lui Benjamin Adania (64 kg. 700), căruia F. R. Boxul i-a acordat calitatea de pretendent oficial la „tronul" adversarului său.

Matchul a răsplătit din plin aşteptările şi a confirmat, în întregime, pronosticurile noastre Cu rutina dobândită dealungul unui îndelungat şir de ani, Cionoiu a dispus destul de uşor, la puncte, de un Adania agresiv dar în deajuns de stăpân pe acţiunile lui.

Lupta începe în train rapid. Cionoiu îşi utilizează însă alonja şi face faţă atacurilor adverse.

In repriza secundă, Adania îşi coordonează acţiunile şi Cionoiu în dificultate face o obstrucţie inteligentă şi nesancţionabilă.

In următoarele 3 minute, Cionoiu utilizează stânga şi mersul lui Adania peste adversar nu dă rezultate.

Adania este foarte agresiv în repriza patra, dar Cionoiu îl tempereză cu opriri de stânga.

Schimbul de lovituri care caracterizează repriza următoare, este de puţin în avantajul lui Cionoiu, datorită preciziei acestuia din urmă.

Deşi în ofensivă, Adania nu reuşeşte nimic remarcabil în repriza şasea. Cionoiu pistonează cu stânga, este depăşit la un moment dat, dar revine şi sfârşeşte bine.

In cursul reprizei a şaptea, Cionoiu se alege cu arcada dreaptă deschisă. Adania lovise cu capul dar campionul fusese cel care provocase situaţia neclară.

Repriza opta vede pe Cionoiu în activitate. Deţinătorul titlului naţional luptă cu multă inimă şi izbuteşte lovituri clare. Adania, derutat, loveşte la întâmplare şi, destul de des, cu capul.

După o repriză în care oscilităţile au văzut pe adversari la egalitate, Cionoiu a demonstrat că technica şi rutina sunt deasupra durităţii.

Ultimele două reprize văd tot pe Cionoiu în avantaj şi judecătorul unic al matchului acordându-i victoria la puncte îşi păstrează locul de cinste pe care îl ocupă în rândul semi-mijlociilor români.

Editura Societăţii Anonime „Universul", Bucureşti, Str. Brezoianu No. 23—25 — România

Taxa poştală plătită în numerar conform aprobării dir. generale p. t. t. nr. 24.464/939

2 LEI

UNIVERSUL sport

8 PAGINI

354-1939

Redacţia şi Administraţia: Palatul „UNIVERSUL", str. Brezoianu 23—25. Telefon: Centrala: 3.30.10; Redacţia 4.21.81. Redactor responsabil EUGEN DUMITRESCU

Proprietar: „Universul". S. A. Adm.-delegat: STELIAN POPESCU Inscris sub No. 167, Trib. Ilfov

Nr. 354. — Anul II BUCUREŞTI.-Duminică 24 Decembrie 1939

ABONAMENTE: Pentru grupări sportive 1000 lei anual

an LEI 500
luni LEI 270
luni LEI 150

Koranyi la Crişana, Berkessy la C.A.O.!...

...Iată achiziţiile „senzaţionale" pe care le anunţă Oradea pentru la primăvară

Cele două echipe orădene vor să promoveze cu orice preţ în Divizia A

ORADEA, 22. — Se pare că marea criză a footballului orădean se apropie de capăt. Şi după toate probabilităţile, oraşul acesta, care are 100.000 de locuitori şi se bucura de un mare renume peste hotare, va reintra pe primul plan al footballului românesc.

Intr'adevăr, dacă din cele trei echipe orădene, care joacă în divizia naţională B, au toate şansele să promeveze în prima ligă naţională.

KORANYI I MIJLOCAŞ CENTRU LA CRIŞANA

Incontestabil, comportarea Crişanei în actualul campionat este deadreptul senzaţională Are şase puncte avantaj asupra celui de al doilea clasat şi a terminat turul fără să piardă vreun punct.

După toate socotelile ea nu mai poate scăpa titlul seriei, cu atât mai mult cu cât în viitorul sezon va juca dela început cu echipa întărită.

Performanţa Crişanei este cu atât mai onorabilă cu cât a fost realizată cu jucători crescuţi în cadrele clubului.

Echipa merită toată încrederea conducătorilor dar pentru a preîntâmpina orice surpriză, d. dr. Eugen Cionţa, preşedintele clubului a luat hotărîrea de a angaja pe Koranyi.

Tratativele sunt înaintate şi dacă ele vor putea fi încheiate cu un acord, internaţionalul maghiar va juca în postul de mijlocaş centru.

KRÜGER, ANTRENORUL CARE A FACUT ECHIPA DE AUR, A REVENIT LA C.A.O.

Până acum nu se poate spune decât bine şi de comportarea C. A. O. în seria municipală.

Proecte de viitor: atleticii orădeni vor să ocupe locul al doilea, după Tricolor C.F.P.V.

„Tinerii, în cari aveam cele mai mari speranţe, spunea un conducător orădean, n'au corespuns aşteptărilor noastre din niciun punct de vedere, iar despărţirea de Spielmann şi Juhasz ne-a costat foarte mult.

Nu i-am putut înlocui şi am ajuns la concluzia că alături de tineri trebue să avem în echipă şi câţiva jucători bătrâni.

Ştiţi că după demisia lui Ronay l-am angajat pe Bartha, dar în primăvară vom avea un antrenor excepţional.

Krüger, care este făuritorul echipei de glorie va fi iar la noi şi aşteptăm dela el cele mai frumoase rezultate".

BERKESSY ŞI ALTE ACHIZIŢII

Ca şi cealaltă echipă orădeană, C. A. O. se gândeşte serios să-şi întărească echipa în retur.

Săptămâna trecută a fost la Oradea Berkessy şi a luat contact cu conducătorii grupării.

Berkessy s'a declarat de acord să revină la Oradea şi să-şi reia locul în echipă. Numai că el nu are situaţia militară clarificată.

C. A. O. a legitimat deasemenea pe Sikola, un fundaş talentat şi va juca deasemenea şi Szeremy dela F. C. Carpaţi.

Alături de ei vor reintra vechii jucători Sarkady şi Kraus.

Astfel că echipa, care va juca în primăvară este următoarea: Berbeky, Sikola, Sarkady; Krausz, Berkessy, Renge; Halati, Popp, Szerémy, Iakabowitz, Feisthammel.

Pot fi consideraţi ca prime rezerve: Ujvary, Müller, Szilagy,

(Continuare in pag. 3-a)

SCHAFFER
viitorul antrenor al F. C. Rapidului

In numărul de Crăciun:

O nuvelă senzaţională

Reportaje inedite

Informaţii

Humor

şi

Un interview cu cel mai mare jucător sud-american despre footballul românesc

B. Adania poate contesta cu şanse de câştig matchul cu Cionoiu!...

...Pentruca ringul pe care s'a disputat campionatul României nu avea dimensiunile reglementare

Reuniunea mixtă desfăşurată Joi seara în sala „Select-Izbânda" ne dă — spre regretul nostru — nou prilej de critică. Nu am precupeţit elogiile noastre la adresa grupării „Mielu Doculescu" a cărui iniţiativă de redresare a pugilismului în general nu trebue trecută cu vederea. Dar, sprijinul acordat de noi nu implică şi trecerea cu buretele peste chestiunile cari nu au permis reuniunei de Joi să se soldeze cu un succes pus la adăpost de orice critică.

Formaţiunea de sub conducerea fostului campion naţional a comis Joi seara greşeli peste cari nu se poate trece. Nu vom insista asupra faptului că ordinea în sală a lăsat de dorit, ci ne vom opri asupra unei chestiuni pe care regulamentul o îngrădeşte destul de precis, neadmiţând derobări.

Este vorba de dimensiunile ringului pe care s'a disputat campionatul României la categoria semimijlocie. Regulamentul recent elaborat de Federaţia Română de Box precizează dimensiunea laturei incintei în care urmează să se dispute un match de box şi, deşi în matchuri neoficiale abaterile se toleresză, într'o dispută de campionat ringul trebue să fie conform regulamentelor după cum un boxeur trebue să respecte, în decursul luptei, regulamentul pe care, devreme ce s'a urcat între corzi, trebue să-l cunoască.

Spre a se uşura misiunea promotorilor, regulamentul referitor

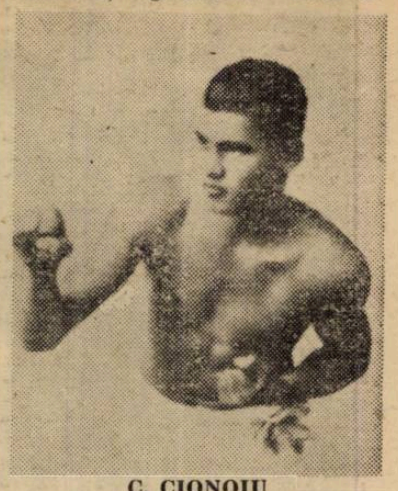

C. CIONOIU

la dimensiunile ringului a fost astfel alcătuit încât el să poată corespunde atât cererilor unor matchuri amatoare cât şi întâlnirilor profesioniste. Există o dimensiune intermediară care deserveşte ambele feluri de boxeuri.

Deci, din acest punct de vedere regulamentul este cum nu se poate mai omenos şi cată a servi interesele organizatorilor. Din păcate însă, promotorii noştri, cel puţin unii dintre ei, nu dau cuvenita atenţie acestei chestiuni şi astfel s'a făcut că Joi seara CIONOIU ŞI-A APARAT TITLUL DE CAMPION NAŢIONAL PE UN RING ALE CAREI DIMENSIUNI NU CORESPUNDEAU NICI CERERILOR UNUI MATCH OFICIAL AMATOR. Lupta pentru titlu s'a dat într'un „ţarc" cu latura de 3 m. 70, ceeace nu este admisibil.

Din această cauză matchul este contestabil şi dacă Adania vrea să profite de împrejurări, Federaţia nu-i poate respinge eventuala cerere de anulare a disputei. Desigur că învinsul lui Cionoiu nu are prea mult de câştigat în urma unei contestaţii dar se poate alege cu reconfirmarea lui drept pretendent la titlul pe care l-a disputat în condiţiuni nereglementare.

Vor spune poate, unii dintre cei cari nu au căutat să aprofundeze rolul pe care îl joacă dimensiunile

(Continuare in pag. 7-a)

Până şi arbitrului îi pare rău că s'a marcat goal

Football Football Football Football Football Football Football Football

Şi...

...districtul de football Bucureşti a luat vacanţă

Comisia districtuală îşi va relua activitatea la 18 Ianuarie când va fi alcătuit şi noul program

Odată cu căderea primilor fulgi de zăpadă şi consumarea ultimelor matchuri campionatul districtual de toamnă a luat sfârşit.

Aceiaş agitaţie ca şi în celelalte campionate; aceiaş pasiune a făcut ca etapa de toamnă să fie disputată într'o alură în care forţa şi avântul şi-au spus cuvântul.

Combatanţii au acceptat lupta cu o plăcere destul de mare, iar manifestările ei au fost semnificative.

Spectatorii cari nu au ignorat disputele districtuale şi s'au deplasat pentru a le viziona se văd nevoiţi ca odată cu terminarea campionatului să-şi înceteze şi ei activitatea.

O VACANŢA MERITATA

După un campionat atât de agitat ca în sezonul acesta vacanţa este bine venită.

Jucătorii vor avea cu această ocazie prilejul să se odihnească după trei luni de muncă continuă şi obositoare. Acest repaus le va folosi deoarece la primăvară lupta va începe din nou şi încă mai înverşunată deoarece combatanţii vor căuta cu orice mijloace — bineînţeles în limita sportivităţii — să-şi asigure o situaţie mai bună în clasament.

.....ŞI COMISIA DISTRICTUALA A LUAT VACANŢA

Concomitent cu încheierea sezonului şi judecarea ultimelor contestaţii comisia districtuală a luat şi ea vacanţă.

Vacanţa ei nu este însă de lungă durată, deoarece pe ziua de 18 Ianuarie 1940 îşi va relua activitatea.

Desigur că într'o asemenea situaţie ordinea de zi nu va fi încărcată cu contestaţii, proteste, loviri de jucători, arbitri, etc., ci se va mărgini numai la bunul mers al districtului şi alcătuirea noului program al campionatului care va începe între.....

.....15 MARTIE—1 APRILIE

Din informaţiile culese am reuşit să constatăm că între 15 Martie—1 Aprilie va începe pe returul campionatului districtual pe anul 1939—1940.

După cum am mai spus comisia districtuală va purcede la alcătuirea lui după 18 Ianuarie.

Definitiva lui alcătuire se va cunoaşte la începutul lunei Martie.

Intreg cortegiul F. C.-urilor şi C.A.O. vor prezenta un memoriu Comitetului federal în legătură cu modificarea formulei divizionare

După cum am anunţat la timp, pentru anul viitor se preconizează de către un grup de oficiali o nouă modificare a formulei diviziei naţionale.

Conducerile câtorva grupări din divizia B cari au cele mai mari şanse să promoveze, au pornit o intensă propagandă printre oficiali în vederea atingerii scopului ce urmăresc.

UN MEMORIU CATRE COMITETUL FEDERAL

Grupările în chestiune au decis să prezinte un memoriu comun către comitetul federal care se întruneşte în cursul lunii Ianuarie.

Memoriul va fi prezentat biroului federal care îl va studia şi va referi comitetului federal asupra chestiunei.

Din Jugoslavia, Ujpest va pleca în Grecia pentru trei matchuri

ATHENA. — Grupările greceşti sunt asaltate de oferte din partea echipelor străine.

Astfel, „Panathinaikos" a primit o asemenea ofertă din Budapesta. Ofertantul: Ujpest, a doua clasată în campionatul Ungariei.

Budapestanii s'au oferit să susţină trei matchuri la Athena: la 31 Decembrie, 6 şi 7 Ianuarie.

Oferta a fost acceptată şi Ujpest va înfrunta în capitala Greciei echipele: Panathinaikos, Olympiakos şi A. E. K.

*

N. R. — *Ujpest va pleca în Grecia dela Belgrad, unde joacă în primele două zile de Crăciun.*

Perspective...

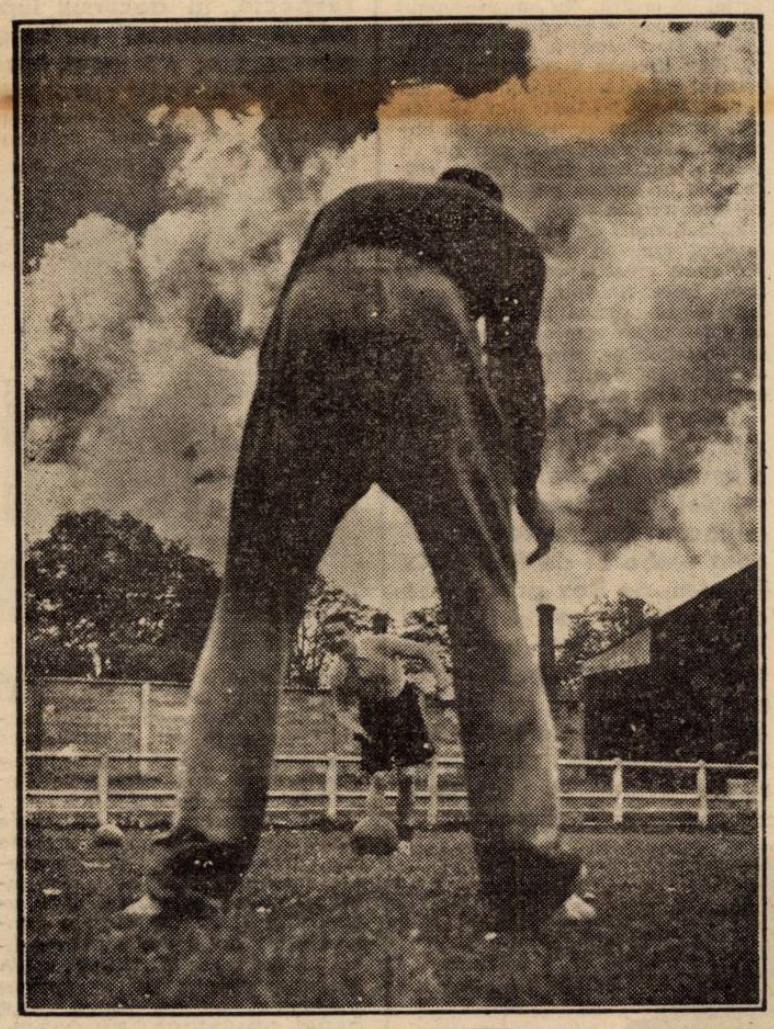

Vergu s'a comportat mulţumitor în actualul sezon

Din agitaţia şi pornirea care a caracterizat campionatul de toamnă districtual a eşit în evidenţă câteva echipe de o valoare apreciabilă.

Printre aceste echipe figurează şi Vergu care în actualul sezon a reuşit să se evidenţieze recoltând victorii mai mult sau mai puţin importante asupra unor adversari cari prezintă o oarecare valoare.

O SITUAŢIE NU PREA STRALUCITA

Situaţia grupării Vergu nu este cu nimic superioară celorlalte echipe districtuale, care trăesc din fonduri infime nu mai de dragul sportului pe care-l practică.

Ca şi ele Vergu îşi duce zilele de azi pe mâine din cotizaţia membrilor şi jucătorilor cari din dragoste de club fac şi imposibilul pentru a-l putea ţine.

In ceace priveşte terenul de antrenament — dacă se poate numi aşa — este un loc viran— să nu-i zicem maidan — situat pe Str. Popa Nan. Aci jucătorii îşi fac săptămânalele antrenamente sub directa supraveghere a unui jucător din club mai vechi şi rutinat.

De ani de zile clubul îşi duce existenţa într'o asemenea situaţie vitregă şi în ciuda timpurilor continuă să existe.

JUCATORII SUNT FORMAŢI IN CLUB

Meritul mare al grupării Vergu este acela că majoritatea jucătorilor tineri sunt formaţi în club, din rândul juniorilor.

Deasemenea actualmente dă o importanţă echipei de juniori cari deşi în clasament nu ocupă un loc onorabil totuşi promite pentru viitor.

COMPORTAREA IN DECURSUL CAMPIONATULUI

Prin victoriile reuşite şi locul pe care-l ocupă în clasament dovedeşte că are o echipă destul de bună şi capabilă să furnizeze ori când surprize.

Iată şi rezultatele obţinute:

Vergu—Olympia	0—4
Vergu—Monitorul Oficial	0—4
Vergu—Universul	3—0
Vergu—Arsenal	3—0
Vergu—Gloria	2—3
Vergu—Leonida	3—1
Vergu—Viforul Dacia	4—1
Vergu—Av. Sportiv	2—1
Vergu—Colţea	2—0

Din rezultatele de mai sus se poate vedea că din nouă matchuri jucate a câştigat sase pierzând trei. A dat 19 goaluri şi a primit 14 ocupând în clasament locul 3 cu un total de 12 puncte.

SPECTACOLE

Teatre

OPERA: mat. şi seara: Boema
NAŢIONAL: mat.: Ovidiu; seara: Nu te iubesc
STUDIO: mat.: Medalionul; seara: Fata dela mansardă
REGINA MARIA: Părinţii teribili
SARINDAR: mat.: Figurantul; 6 Calul năzdrăvan; seara: Figurantul
MUNCA ŞI VOE BUNA: mat. Păpuşa cu p. rupt şi Motanul; seara: Nuntă pe datorie
COMOEDIA: Premieră Peggy
TEATRUL VESEL LA SAVOY: mat. şi seara: Broadway Tănase
ALHAMBRA: mat. şi seara: Pe frontul Alhambra numai noutăţi
LIGA CULTURALA: Fiecare cum vede
ALHAMBRA BABY (Pas. Comoedia): Alhambra Baby

Cinematografe

ARO: Paradisul pierdut, jurnal Fox şi O. C. R.
CARLTON: „Delir" şi Jurnal nou fox
SCALA: „Primul Sărut" şi Jurnal Paramount
TRIANON: Iarmarocul şi Jurnal nou Paramount.
SELECT: O aventură disperată şi Scandal în lumea bună.
PALAS BULEVARD: Cântecul dimineţii şi Macul roşu.
FEMINA: O noapte de pomină.
REGAL: „Fata Bătrână şi Jurnal Paramount
CAPITOL: Dragostea mea te chiamă şi Jurnal cu ultimele ştiri.
A. R. P. A.: Gibraltar şi Crai de ghindă.
FORUM: Panică în hotel şi Aur şi femei.
ELISEE: Halka, jurnal românesc şi jurnal nou Paramount.
ROXY: Tarzan în exil, Jurnal Metro şi jurnal românesc.
OMNIA: Panică în hotel şi Aur şi femei.
RIALTO: Totul pentru tine şi Trustul veseliei.
AIDA: Sally Irene şi Mary şi Panică în univers.
AMERICAN: Hoţ de femei şi Adio d-le Chips.
BIZANTIN: Alasca, Demonul alb şi Cine a ucis pe Gail Preston ?
BARCELONA: Răzbunare mexicană şi 100 de băeţi şi o fată.
CARMEN: Robin Hood şi Prizonierul din Africa.
COTROCENI: Oameni cari înfruntă moartea şi D. şi D-na Detectiv
DIANA: Fra Diavolo şi Sfidătorii aerului.
DACIA: Nevasta brutarului şi Mister Zero.
DICHIU: Cum se cuceresc bărbaţii şi Josette.
EDISON: Bestia umană, Trader Horn şi Trupa Georgescu-Iaşi.
FRANKLIN: Uliţa durerii şi Lucreţia Borgia.
FLORIDA: O femee fără importanţă şi Pensiunea Mimoza.
GRIVIŢEI: Jertfa supremă şi Honolulu.
GRAND: Suez şi Bulu (Tigrul alb).
GLORIA: Ordin de chemare şi Ea şi El.
ILEANA: Sally, Irene şi Mary şi Spaima indienilor.
IZBANDA: Poveste tristă şi Sergentul Berry.
LIZEANU: Nopţi albe în Petersburg şi Prater.
LUCIFER: Atac în Mediterana şi A noastră e noaptea.
LIA: Aloma şi Secretul unei femei frumoase.
MARCONI: Viaţă furată, Răzbunarea mexicană, jurnal Paramount şi trupă de reviste.
MODEL: Suez şi Evadatul din Insula Dracului.
MARNA: El şi ea, Cuibul fericirei şi Trupa Titi Mihăilescu.
MILANO: Ordin de chemare, Părinţii şi copii.
MIORIŢA: Magda şi Azilul de noapte.
NISSA: Amanda şi Jokeul roşu.
NERO: Oameni de mâine şi Veina Petrograd.
NONI: Femeea diabolică şi Misterul unei crime.
ODEON: La Madelon şi Bosfor.
PARIS: In vâltoarea valsului şi mari.
PACHE: Câinele din Baskerville şi In vâltoarea valsului.
PARIS: In vâltoarea valsului şi Spaima vestului sălbatic.
PAX: Indrăzneţul şi Cântecul iubirii.
RAHOVA: Ţiganii şi Adio domnule Chips.
SPLENDID: Ordin de chemare şi Ea şi El.
TRIUMF: Groază în Shanghai şi Brigada morţii.
TOMIS: Pentru patrie şi Trei fetiţe dulci.
UNIREA: Minciuna Ninei Petrovna şi Spaima vestului sălbatec.
UNIC: Aloma şi Secretul unei actriţe.
VOLGA: In zori de zi şi Alarmă în noapte
VOLTA-BUZEŞTI: Relache.
VENUS: O familie trăznită, Tămăduitorul şi jurnal.
VERGU: Tarantela şi Băeţi în uniformă

Football Football Football Football

Buletin C. E. C. și Cupa Europei de Sud-Est

Participarea Italiei rămâne încă un semn de întrebare

pe când cehii — trecând peste ingratitudini și garanții — sunt gata să concureze

Cum se prezintă situația înainte de vizita d-lui Ginzery la Roma și conferința dela Budapesta

IN CATEVA NUMERE PRECEDENTE NE-AM OCUPAT DE SITUAȚIA CUPEI EUROPEI CENTRALE ȘI A CUPEI EUROPEI DE EST, ARATAND CA PENTRU MOMENT LUCRURILE NU SUNT CLARE DECAT NU MAI IN CE PRIVEȘTE UNGARIA, ROMANIA ȘI IUGOSLAVIA.

ACUM INSA, S'AU PRODUS DOUA FAPTE CARE AU AVUT DARUL SA ADUCA O CLARIFICARE MAI MULT SAU MAI PUȚIN COMPLECTA.

CEI TREI...

Spuneam mai sus, că la un moment dat cele două competiții aveau drept participanți siguri pe Ungaria, România și Iugoslavia.

Prima țară pentru că ea inițiase acea acțiune de reorganizare a Cupei Europei Centrale și de înfățișare a Cupei Europei de Sud-Est, ceeace a dus la conferința fixată la 13 și 14 Ianuarie la Budapesta; celelalte două pentru că — din capul locului — s'au declarat de acord în mod oficial.

TACERE SEMNIFICATIVA

Și atunci, toată problema care urma să fie rezolvată se punea numai în ce privește Italia — mai ales ea — și protectoratul Boemia-Moravia.

Italienii nu au trimes delegat la conferința dela Belgrad și, în general, nu s'au ocupat de fel de inițiativa Ungariei. In această privință, atitudinea presei este extrem de semnificativă, ceea ce am subliniat și subliniem cu multă nedumerire.

PRECIZARI ȘI NEDUMERIRI

Cu nedumerire pentru că nu se potrivește deloc cu declarația d-lui general Vaccaro și av. Maura, declarația făcută președintelui F. R. F. A.

Incă de acum câțiva ani, presa și oficialitatea italiană priveau și socoteau ca ceva imperios retragerea Italiei din C. E. C. Termenii utilizați atunci erau prea vehemenți și campania prea a durat până în anul acesta, pentru a crede că este ceva de moment.

Și acum, italienii declară că privesc cu simpatie inițiativa și că vor trimite un delegat, pe d. av. Mauro, la conferința de la Budapesta.

Oricum, este o precizare din partea Italiei, dar aceasta nu ne poate împiedica să ne îndoim în ce privește participarea în C.E.C.

REACȚIUNEA DIN PRAGA

Pe de altă parte, Boemia-Moravia opunea unele dificultăți care întotdeauna s'au tradus în garanții.

In ediția 1939 a Cupei Europei Centrale pentru a putea participa, cehii au trebuit să dea garanțiile cerute. Și le-au dat.

Anul acesta au fost puse aceleași garanții; și pentru C. E. C. și pentru Cupa Europei de Sud-Est.

Numai că de data aceasta, faptul a provocat reacțiunea cehilor.

In numărul nostru de eri am reprodus un fragment dintr'un articol apărut în ziarul praghez „Venkov" și din care forul român de football și prestigiul au eșit foarte șifonați, pe motiv că garanțiile le cer tocmai România și Iugoslavia, țări care au apelat altădată la sprijinul cehilor pentru a fi admise în C. E. C.

CEHII VOR SA PARTICIPE!

Trecând peste acest gest de ingratitudine din partea celor două foruri, peste acest gest de indelicatețe și peste această lipsă de tact, vom sublinia faptul că Boemia și Moravia vor să participe în C. E. C. și Cupa Europei Centrale; mai mult vor da garanțiile ce i se cer dar nu pentru aceasta, ci pentrucă vor ele.

Concluzia: „Boemia-Moravia a devenit un participant sigur.

CONFERINȚA DELA BUDAPESTA ȘI O VIZITA LA ROMA

In această situație, ce va avea de făcut conferința dela Budapesta?

Desigur, să ajungă la un acord general.

Părerea noastră însă, și informațiile pe care le deținem pe cale particulară ne arată că la Budapesta va fi numai o conferință a Cupei Europei de Sud-Est.

In ce privete C. E. C., credem că Italia se va opune.

In orice caz, vizita pe care d. Ginzery o va face la 26 Decembrie la Roma și întrevederile pe care le va avea cu pontifii italieni, vor fi importante în această privință. In primul rând, cele ce vor declara italienii vor fi o confirmare sau infirmare a celor afirmate președintelui F. R. F. A., și în al doilea rând se va ști precis atitudinea lor față de ambele competițiuni.

— a. b. c. —

Koranyi la Crișana...

(Urmare din pagina I-a)

Borbehy, Iovan, Schertz, Madàch, Smamjato și Gutmann.

UN MARE PROGRAM INTERNAȚIONAL LA ORADEA

In primăvară C. A. O. sărbătorește 30 de ani dela înființarea grupării și pentru aceasta aniversare alb verzii vor organiza un mare turneu internațional.

SLABA COMPORTARE A STARUINȚEI

Cunoscutul conducător al Stăruinței, d. Alexandru Kohn ne-a declarat următoarele, explicând astfel slaba comportare a echipei în campionatul divizionar:

„In turul campionatului seriei respective echipa noastră s'a comportat foarte slab pentru multe și importante motive.

Am pierdut pe Bonațiu și pe Gosner, cei mai buni atacanți ai noștri.

Belemay și Creta sunt militari iar trei, patru jucători au fost tot timpul concentrați pe zonă.

Apoi, cele mai multe matchuri le-am disputat în deplasare.

In retur, vrem să ne clasăm printre primii patru pentru a evita retrogradarea".

F. I. F. A. a decis înființarea unei școli pentru arbitrii internaționali

Toate țările vor fi invitate să trimită elevi

Ziarul nostru a fost primul care a publicat rezultatele conferinței de toamnă a F. I. F. A. ținută în luna aceasta la Genova.

Cu ocazia acestei conferințe federația internațională a luat o hotărâre a cărei importanță a scăpat tuturor în primul moment: s'a decis înființarea unei școli pentru arbitrii internaționali. Fiecare țară va fi invitată să-și trimită unul sau doi din cei mai buni arbitrii pe cari îi posedă pentru a urma cursurile acestei școli.

Bineînțeles că, date fiind împrejurările internaționale, nu s'a fixat un termen pentru începerea cursurilor.

In Grecia a început „Cupa Orașelor"

Primul match: Salonic-Pireu 1-1 (0-0)

ATEHENA. — Duminică a început marea competiție națională, rezervată selecționatelor de orașe și denumită „Cupa orașelor".

Primul match s'a disputat la Salonic între echipele orașelor Salonic și Pireu.

Intâlnirea a fost dramatică și rezultatul: 1—1 (0—0) nu s'a fixat decât cu 5 minute înainte de sfârșit, când Salonic a egalat prin Margaropoulos.

Până atunci, Pireu conducea cu 1—0, goalul fiind marcat de Delighiorghis.

Cel mai bun jucător de pe teren a fost Vikelidis III.

Viitorul match al „Cupei orașelor" se va disputa la 21 Ianuarie la Athena.

N. R. — *O asemenea competiție credem că ar folosi și footballului românesc.*

Până la 1 Februarie viitor grupările divizionare vor trebui să-și aranjeze situația materială și să-și complecteze garanțiile

Altfel, nu vor fi admise în campionat

Conform obiceiului, serviciul contabilității F. R. F. A. întocmește până la 1 Ianuarie 1940 situația financiară a grupărilor din divizia naițonală.

Până la începutul anului ce vine, se va ști exact ce obligații mai au cluburile către F. R. F. A. sau între ele și după aceea Federația va da un comunicat prin care va aduce la cunoștința grupărilor că toate datoriile vor trebui să fie lichidate până la începutul returului. Nici o echipă nu va fi admisă în campionat dacă nu va avea garanția complectă și nici o datorie.

Ultimul termen pentru complectarea garanțiilor și lichidarea datoriilor va fi probabil 1 Februarie 1940.

După Anglia și noi

D. colonel Davilla a trimis o adresă tuturor divizionarelor, prin care propune ca arbitrilor să li se plătească indemnizații fixe pentru fiecare match condus

In caz că grupările acceptă propunerea, profesionalizarea arbitrilor începe chiar din primăvara viitoare

D. colonel Th. Davila, vice-președintele F.R.F.A. depune mari stăruințe pentru rezolvarea problemei arbitrilor până la începerea returului.

In cursul zilei de eri, d-sa a trimis tuturor grupărilor din divizia națională A și B în care le propune ca, în viitor, arbitrilor să li se acorde o indemnizație de lei 1000 pentru fiecare match de divizie A și 500 lei divizie B. peste baremurile obicinuite cari li se acordau până acum.

Dacă grupările vor fi de acord cu această propunere, profesionalizarea arbitrilor va începe din primăvara care vine.

Menționăm — cu titlu de curiozitate pentru cititori — că arbitrii sunt profesioniști numai în Anglia. România ar urma să fie a doua țară din Europa care ar introduce profesionismul la arbitri.

Sporturi de iarnă

Buletin meteorologic sportiv O.N.T.

SINAIA (1.400). Grosimea zăpezii 35 cm., timp frumos. Temperatura —19°. Zăpada prăfuită, favorabilă pentru sky şi ascensiuni. Vizibilitatea 10 km.

PREDEAL. Grosimea zăpezii 50 cm., timp frumos. Temperatura —18°. Zăpada prăfuită, favorabilă pentru sky şi ascensiuni. Vizibilitatea 10 km.

BUŞTENI. Grosimea zăpezii 15 cm., timp frumos. Temperatura —18°. Zăpada prăfuită, favorabilă pentru sky şi ascensiuni. Vizibilitatea 10 km.

POIANA BRAŞOV. Grosimea zăpezii 25 cm., timp frumos. Temperatura —10°. Zăpada prăfuită, favorabilă pentru sky şi ascensiuni. Vizibilitatea 10 km.

CRISTIANUL MARE. Grosimea zăpezii 35 cm., timp frumos. Temperatura —21°. Zăpada prăfuită, favorabilă pentru sky şi ascensiuni. Vizibilitatea 50 km.

Andi Kralinger

este numele antrenorului recomandat de federaţia germană pentru skieurii români

Cursul instructorilor dela Diham a luat sfârşit ieri.—Frumoasa iniţiativă a Străjii Ţării.—Mâine la Piatra Mare se întâlnesc cei mai buni skieuri din primul concurs al anului

Pe ziua de eri s'a primit la federaţia română de ski, răspunsul în legătură cu antrenorul cerut de forul nostru de specialitate. Federaţia germană de ski a recomandat ca antrenor pe Andi Kralinger, specialist în sărituri şi coborîre. Acest skieur originar din Bischfshafen vine şi cu recomandaţia d-lui dr. Karl Diem, care s'a interesat personal ţinând ca antrenorul care va veni în România să posede toate calităţile necesare unui bun îndrumător pentru tinerii skieuri români.

Kralinger urmează a sosi în ţară la începutul anului. El va activa în cursulu lunii Ianuarie la Braşov, iar în Februarie şi Martie va fi la dispoziţia celorlalte centre de ski.

INTR'UN CADRU SOLEMN, A LUAT IERI SFARŞIT LA PREDEAL, CURSUL INSTRUCTORILOR

După o săptămână de intensă activitate, s'a încheiat eri la Predeal, într'un cadru de adevărată sărbătoare, cursul instructorilor care a avut ca scop unificarea metodei de predare a skiului. Solemnitatea a avut loc în sala restaurantului din Parc, iar d. colonel adj. Alex. Manolescu, înconjurat de d-nii: lt. col. Medeleanu, colonel Pălăngeanu, maior E. Teaca, cpt. Sangiorzan, N. Serbănescu, prof. Ion Coja, dr. V. Voicu, prof. T. Faur, etc. a înmânat celor cari au reuşit să treacă examenul, insigna, brevetul şi brăţara de instructor care le va da dreptul de acum încolo să profeseze. Intr'o scurtă cuvântare, d. col. Manolescu a mulţumit tuturor celor cari au urmat acest curs pentru sârguinţa care au depus-o insistând în acelaş timp asupra menirii ce o vor avea de acum înainte de propagatori ai skiului.

Instructorii dela Diham se vor răspândi în toaate centrele de iarnă, ducând cu ei noua metodă şi principiile de bază în organizarea şcolilor de ski.

O FRUMOASA INIŢIATIVA A STRAJII ŢARII

Direcţia Educaţiei Fizice din Straja Ţării şi Legiunea de străjeri Bucureşti a luat iniţiativa de a organiza un curs de ski pentru străjerii şi Comandanţi în vacanţa de Crăciun, între 27 Decembrie şi 2 Ianuarie la Predeal.

Inceperea cursului a fost fixată pentru 27 Decembrie când cei cari doresc să participe vor trebui să fie prezenţi la Centrul de Iniţiere Predeal. Taxa de participare este de lei 50 pe zi de persoană, sumă în care se cuprinde locuinţa şi hrana.

Fiecare participant va trebui să aibă asupra lui skiuri şi echipamentul necesar. Pot lua parte şi străjeri din alte legiuni.
.a aireu nrdl ndrl nrdl nrdl nn

MAINE SE INAUGUREAZA LA PIATRA MARE SEZONUL DE SKI

Mâine, la Piatra Mare, lângă Braşov, Clubul turistic va inaugura sezonul de ski prin desfăşurarea unei mari curse de coborîre care va strânge la start pe toţi aşii skiului românesc. O puternică echipă braşoveană în frunte cu Kovacs şi Toma Borescu, fraţii Munteanu, Imre, şi alţii şi-au anunţat participarea.

Cum vor fi organizate şi cum vor funcţiona şcolile naţionale de ski

Oficiul naţional de turism continuând colaborarea începută anul trecut cu Federaţia de ski, anunţă deschiderea şcolilor naţionale de ski, care vor funcţiona în staţiunile de iarnă şi în principalele localităţi, în care acest sport poate fi practicat.

SCOPUL

Şcolile naţionale de ski au de scop:

Să instruiască în practica skiului pe toţi amatorii şi amatoarele, doritori de asemenea învăţământ, într'un cadru cât mai lesnicios şi mai ştiinţific.

Să stea la dispoziţia acestora cu personalul de instructori şi călăuze, trebuincioase turismului în munţi pe ski.

In colaborare cu O. N. T. şi cu organele administrative locale — pe deoparte să contribue la înfăptuirea măsurilor celor mai potrivite nevoilor de învăţământ, iar pe de alta — ca o consecinţă — de a contribui la ridicarea staţiunilor de iarnă respective.

ORGANIZARE ŞI FUNCŢIONARE

Organizarea şcolilor se face după instrucţiunile date de către F. R. S. şi funcţionarea lor se asigură în fiecare staţiune de iarnă prin Oficiul local de turism şi clubul sportiv însărcinat oficial cu aceasta.

Şcolile naţionale de ski vor funcţiona după următoarele norme:

Incadrarea. Fiecare şcoală se va încadra numai cu instructori şi ajutori de instructori brevetaţi de către F. R. S.

Aceştia sunt obligaţi să poarte insigna şi brăţara regulamentară pe tot timpul funcţionării şcolii.

Fiecare şcoală va fi condusă de cel mai calificat instructor ca director şi supusă controlului instructorului regional şi instructorului şef.

Clase de învăţământ. Din nevoi pedagogice, elevii se vor grupa după vârstă, sex şi posibilităţi fiziologice şi după cunoştinţe tehnice:

Clasa I-a — începători;
Clasa II-a — înaintaşi;
Clasa III-a — perfecţionarea.

In fiecare clasă se vor forma grupe de copii, doamne şi domni şi fiecare grupă va fi construită cât mai omogenă, în raport cu gradul cunoştinţelor şi posibilităţilor fizice.

Inscrierea pentru curs. Se va institui un birou oficial de înscriere în fiecare staţiune unde funcţionează o şcoală de ski; acest birou va fi instalat de preferinţă în localul Oficiului de turism sau în staţia C. F. R. Biroul va fi înzestrat cu următoarele scripte:

Un registru de înscrierea amatorilor doritori a urma cursul de ski, cu date referitoare la: domiciliul, clasa şi grupa de învăţământ, numele instructorului, numărul fişei de lecţiuni şi suma încasată.

Un număr suficient de fişe de lecţiuni (model F. R. S.), numerotate şi stampilate de clubul care organizează şcoala.

La înscrierea amatorului şi odată cu înmânarea fişei de lecţiuni se vor da relaţii asupra grupei căreia este repartizat, numele instructorului, locul unde lucrează grupa şi mijloacelor de transport, unde e cazul.

Taxa de înscriere pentru anul în curs se fixează la 50 lei pentru o lecţie — cu o durată de maximum 3 ore — şi se percepe odată cu eliberarea fişei de lecţiuni. Se eliberează fişe pentru cel puţin 5 lecţiuni, cari pot fi luate cu întrerupere, pe tot timpul sezonului respectiv.

Instructorii sunt obligaţi a da deopotrivă atenţie amatorilor înscrişi şi le este cu desăvârşire interzisă perceperea de taxe directe, sub orice formă ar fi făcută.

TERENURILE DE ŞCOALA ŞI MIJLOACELE DE TRANSPORT

Terenurile de şcoală sunt alese de către directorul şcolii în înţelegere cu instructorii respectivi. In alegerea lor se va ţine socoteală de clasele elevilor şi necesităţile de învăţământ.

Clasele vor lucra întotdeauna separat şi dacă e posibil şi grupele aceleiaşi clase. Intre grupele aceleiaşi clase se vor schimba terenurile de curs cât mai des posibil.

Fiecare grupă şi clasă vor fi numerotate sub forma de fracţie, numărătorul indicând grupa, iar numitorul clasa.

Terenul de lucru al grupelor va fi însemnat cu placarde. La fel se va proceda şi cu fişele de lecţiuni; adică se va indica pe fişă grupa şi clasa din care face parte amatorul.

In principiu terenurile-şcoală — mai ales pentru începători — vor fi alese în interiorul sau cât mai aproape de staţiunea de iarnă respectivă, pentru a înlătura oboseala şi cheltuelile suplimentare. Acolo unde această soluţionare nu este posibilă — în înţelegere cu administraţia locală — se va organiza transporturile cu vehiculele, din centrul staţiunii la terenurile de lucru.

Se va fixa orarul precis asupra plecării şi sosirii.

PREDAREA LECŢIILOR

Se face conform metodei şi tehnicei aprobate de F. R. S., orice abateri fiind interzise.

Amatoarele şi amatorii sunt obligaţi a urma întocmai normele de învăţământ stabilite de instructori, păstrând o strictă disciplină în timpul orelor de curs, pentru a evita oboseli fără rost instructorului şi mai ales accidentele la care dau loc neascultarea lor.

Un post de prim ajutor — înzestrat cu materialul necesar — va trebui să funcţioneze pe lângă fiecare şcoală de ski. Postul va funcţiona sub conducerea medicului oficial local sau oricare medic, care şi-ar oferi serviciul.

Stadiul Român pleacă astăzi în turneul din Occident, cu... măşti de gaze, voie bună şi un car de optimism

Azi la orele 10, din gara de Nord, Stadiul Român ne părăseşte, plecând în turneul de iarnă cu destinaţia Italia, unde va susţine 4 matchuri şi de unde apoi va pleca în Spania, jucând la Barcelona şi Valencia.

După o pregătire intensă, jucătorii stadişti se găsesc în formă şi toţi sunt decişi să facă lucruri mari pentru ridicarea la loc de cinste a rugby-ului nostru.

TUDOR IOAN

Meritul cel mare pentru ducerea la bun sfârşit al turneului se datoreşte d-lui Virgil Ioan, secretarul general al St. Român, care a depus o muncă desinteresată şi numai pentru binele rugby-ului.

UNDE ŞI CU CINE VA JUCA STADIUL ROMAN

ITALIA

26 Decembrie la Milano, cu G.U.F.
28 Decembrie la Parma, cu selecţionata oraşului.
30 Decembrie la Napoli, cu selecţionata oraşului.
1 Ianuarie la Roma, cu selecţionata oraşului.

SPANIA

5 Ianuarie la Barcelona, cu selecţionata Cataloniei.
6 Ianuarie la Barcelona, cu R. C. Barcelona.
7. Ianuarie la Valencia, cu selecţionata oraşului.

După cum se vede, turneul este destul de încărcat şi matchurile foarte grele, fapt pentru care St. Român a selecţionat un lot de 25 jucători făcând apel şi la cluburile Viforul Dacia şi Venus.

După părerile conducătorului şi jucătorilor, se speră în victorii la Napoli, Parma şi Roma. Cât priveşte despre Spania, e greu de dat o părere. Se ştie numai că în regiunea Cataloniei se joacă mult rugby şi bine.

CATEVA DECLARAŢII

Dacă d. Virgil Ioan a fost uşor de găsit, cu jucătorii a fost mult mai greu.

Fiind în ajunul plecării toţi erau preocupaţi cu aranjarea comisioanelor şi în special cu procurarea măştilor de gaze.

D. ARH. OCTAV IONESCU, preşedintele Stadiului Român: **„Am încredere în băieţi şi cel mai bun cadou**

FERY COVACI

de sărbători, după atâta muncă încordată, ar fi: victorii, victorii... ţării noastre".

D. PROF. VIRGIL IOAN, conducătorul techinc al caravanei: **„După multă sârguinţă şi cu mijloace minime am reuşit să perfectăm şi acest turneu.**

Am selecţionat pe cei mai buni jucători, din cari vom selecţiona echipele după adversari, în aşa fel ca rezultatele să fie în favoarea noastră".

TUDOR IOAN, „picior de aur": „Adversarii sunt tari, dar nici noi nu ne plângem. Cred că vom avea mai multe victorii".

NICU NICOLAU (VIF. DACIA), în declaraţii e în aceiaşi formă ca şi la matchuri, adică excelentă.

„Să dea Dumnezeu să nu fiu rănit... De rest, am eu grije. Cred că o să fie greu adversarilor să prindă iepurii româneşti".

PUIU ARGEŞIU: „Adversarii peste tot sunt foarte buni. Personal, voiu depune toată munca pentru victorii".

ART. VOGEL: „In Italia, e mai uşor de cules victorii decât în Spania unde jucătorii sunt buni şi noi nu-i cunoaştem".

FERY COVACI (Vif. Dacia). E vesel nevoe mare şi e mulţumit că a făcut o concentrare lungă, unde s'a obişnuit cu masca contra gazelor.

„Forma pe care o deţin astăzi, mă face să spun că voi culca mulţi adversari (e cel mai solid jucător) şi voiu marca de multe ori. unt obişnuit cu străinii".

C. TURUŢ: „deşi sunt mic (de statură) sunt în formă şi voiu face lucruri mari. Vreau victorii cât mai multe".

TANASE, (Venusistul e tăcut): **„în toate matchurile, gândul îmi va fi numai la victorie".**

MIRCEA BELLU: „deşi debutez, nu am de loc trac... la plecare. Poate... cine ştie pe teren. Cred că îmi voiu mulţumi conducătorii".

O INSOŢITOARE.... D-na Tudor Ioan: „Ştiu să fac galerie şi-mi voiu încuraja echipa pe cât posibil".

Noi dorim vitejilor stadişti succes deplin şi sărbători fericite pe meleaguri străine.

JUCATORII CARI FAC DEPLASAREA

Virgil Ioan, Tudor Ioan, Nicu Nicolau, Virgil Munteanu, Cornel Munteanu, Gabay, A. Vogel, Andronache, Gică Ionescu, F. Co-

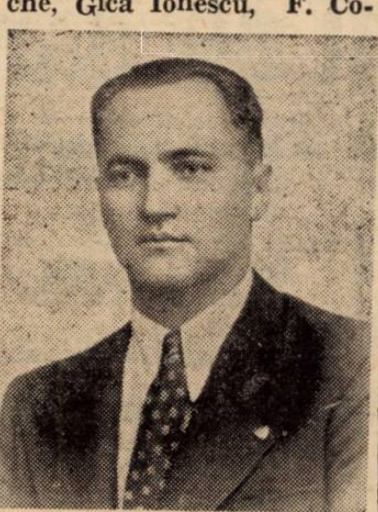

VIRGIL IOAN

vaci, M. Vardala, Scarlat, Blasek, Ghiondea, M. Bellu, Puiu Argeşiu, Tănase, Ciupea C. Roman, Bianco Paul, Slobozeanu şi St. Stan.

Florin Brătan

AVIAŢIE

Treizeci de ani de sbor românesc

Astăseară, Sâmbătă, 23 Decembrie, la orele 22.20, va fi la microfonul posturilor noastre de radio inaugurarea ciclului de conferinţe organizat de Federaţia Aeronautică Regală a României şi intitulat „Sfertul de oră al aviaţiei".

D. Egon Nasta, secretar general al Federaţiei Aeronautice Regale a României, cavaler al Ordinului „Mihai Viteazul" şi unul din emeriţii noştri sburători din timpul războiului de întregire, va vorbi despre „30 de ani de aviaţie românească".

ATLETISM

Atleţii finlandezi luptă în prima linie

Campionii mondiali de ski Kurikkalda şi Karpinen conduc faimoasele patrule fantome. — Maeki se distinge pe frontul de Sud

Ziarul „National Tieddnde" din Copenhaga publică în ultimul său număr un mare reportaj în legătură cu activitatea sportivilor finlandezi în luptele contra ruşilor.

CEI DOI RIVALI JARVINEN ŞI NIKKANEN LUPTA COT LA COT PE FRONTUL CARELIEI

Soarta a făcut ca cei doi campioni la aruncarea suliţei, faimoşii: Jarvinen şi Nikkanen să lupte alături, ei comandă două unităţi aviatice în isthmul Careliei.

FONDIŞTII SE DISTING

Isohollo şi Salaminen luptă în acelaş regiment tot în Carelia, amândoi sunt ofiţeri de infanterie.

Hockert şi triplul campion mondial Maeki, sunt simpli soldaţi şi luptă în prima linie pe lacul Ladoga.

PAAVO NURMI DISTINS PENTRU ACTE DE BRAVURA

Idolul atletismului finlandez, faimosul „alergător zburător" Paavo Nurmi este încadrat în apărarea antiaeriană, fiind distins pentru fapte eroice. El are la activul său 8 avioane sovietice doborâte.

KURIKKALA ŞI KARPINEN CONDUC PATRULELE ALBE

Campionii mondiali de ski, Kurikkala şi Karpinen care la ultimele campionate mondiale s'au distins în chip deosebit, conduc actualmente câte o patrulă rapidă alcătuită din cei mai buni skieuri, patrule care au reuşit să se remarce în luptele din nordul Finlandei.

UN ATLET, AVIATOR

Fostul campion olimpic Lehtinen este pilot de vânătoare şi se remarcă printr'un curaj fantastic.

Intr'un cuvânt, sportivii Finlandei sunt cu toţii la datorie, dând astfel un minunat exemplu celor care mai puneau la îndoială rolul sportului în pregătirea fizică a ostaşului.

Anul atletic 1939

Recordurile: 2 femenine, 13 de seniori, 19 de juniori

Tabela recordurilor a înfruntat în acest an un puternic cataclism. Tinereţea s'a dovedit mai îndârjită ca niciodată, seniorii la fel. Fetele au avut prea puţine întâlniri naţionale — şi nu mai pomenim cele inter ţări. Se remarcă uşor performanţele celor doi alergători, pe aceleaşi distanţe, Kiss şi Tâlmaciu. Ba dacă suntem atenţi vedem că Tâlmaciu are două recorduri în minus. Dar nu-i nimic, Kiss nu mai poate fi junior, pe când Tâlmaciu va fi peste doi ani senior...

Vom nota apoi, ameliorările la ştafete, semn îmbucurător pentru omogenitatea valorilor atletice şi credinţa că ştafeta femenină a Venusului, urmând tradiţia recordmană a celei masculine, va doborî la anul recordul de atâta timp al K. T. V.-ului.

Biro a trecut de 50 m., iar Schuleri mai are câţiva centimetri până la 15 m. Stoichiţescu a modificat recordul lui Crum, iar Dinu şi-a îmbunătăţit recordul pe 10.000 stabilit la Balcaniada din Bucureşti. Şoimii au ăpit la 4x100 recordul C. A. Cluj, Gurău în loc de greutate are record la disc elenic, iar Calistrat adaogă centimetri preţioşi, ca să nu păţească asemeni lui Panaiot.

Incă odată, subliniem performanţele lui Kiss, Biro, Schuleri, Stoichiţescu, cărora nu le mai căutăm jenaţi valoarea, — ca altădată, — în tabela finlandeză.

Ca amănunt inedit vom observa că tabela recordurilor de seniori, la aruncări, ca şi la sărituri, nu are niciun dublu recordman.

Juniorii s'au impus mai ales la alergări unde Moina pe sută, Cristea pe 200 m., Ludu pe 400 m, Tâlmaciu la demifond şi Scovara-Todirin la fond au însemnat adevărate revelaţii. Kiss pe garduri n'a mai avut concurent, iar la sărituri cu excepţia lui Banfy, nu avem nicio modificare. Aruncătorii Forgaci şi Rădăşan nu s'au desminţit, şi ultimul lor an de juniorat le va permite desigur noi ameliorări de record. La ştafete, Venusul s'a impus din nou, ajungând, după douăsprezece recorduri în doi ani, la 44 s. timp excelent pentru o echipă de club.

Din pricina puţinelor matchuri femenine, recordurile au rămas în picioare, deşi multe sunt reumatice. La naţionalele dela Sibiu, Oghert şi Burdan au îmbunătăţit recordurile la disc şi 500 m. Pentru la anul ne permitem să pronosticăm „aerisirea" tabelei de recorduri femenine.

Şi-acum iată în nume şi cifre tabela recordurilor pe 1939:

FETE

500 m. — 1.27.4. Burdan	*S. S. Mediaş — Sibiu 1 Sept.*
disc — 33.25 m. Oghert	*Armin — Sibiu 1 Sept.*

SENIORI

500 m. — 1.06.2. Gh. Kiss C. A. C.	*— Cluj 21 Oct.*
800 m. — 1.56.4. Gh. Kiss C. A. C.	*— Cluj 2 Iulie.*
1.000 m. — 2.35.2. Gh. Kiss C. A. C.	*— Cluj 2 Sept.*
1.500 m. — 3.59.9. Gh. Kiss C. A. C.	*— Klagenfurt 30 Iulie*
2.000 m. — 5.44.1. Gh. Kiss C.A. C.	*— Cluj, 22 Oct.*
10.000 m. — 32.12. D. Cristea St. Rom.	*— Bucureşti 10 Sept.*
lungime — 7.16 m. P. Stoichiţescu Şoimii	*— Predeal 27 Aug.*
triplu — 14.40. F. Calistrat Vif. D.	*— Predeal 27 Aug.*
greutate — 14.82. W. Schuleri St. Rom.	*— Bucureşti 21 Oct.*
disc elenic — 38.83. N. Gurău Vif. D.	*— Bucureşti 24 Iunie.*
ciocan — 50.20 Gh. Biro — C. A. C.	*— Predeal 26 Aug.*
4x100 — 43.8 —— Şoimii	*— Predeal 27 Aug.*
4x800 — 8.26.1 ——Vif. D.	*— Braşov, 6 Aug.*

JUNIORI

100 m. — 10.9 I. Moina Şoimii	*— Predeal 22 Aug.*
200 m. — 22.7 A. Cristea Venus	*— Bucureşti 10 Sept.*
400 m. — 52.2 V. Ludu Venus	*— Cluj 13 Aug.*
800 m. — 2.01.1 D. Tâlmaciu	*Vif. D. — Bucureşti 9 Sept.*
1.000 m. — 2.43.8. D. Tâlmaciu	*Vif. D. — Bucureşti 3 Sept.*
1.500 m. — 4.08.8. D. Tâlmaciu	*Vif. D. — Bucureşti 10 Sept*
3.000 m. — 9.35.8. I. Scovară	*U. D. R. — Cluj 13 Aug.*
5.000 m. — 16.56.2. Em. Todiriu	*Victoria — Bucureşti 9 Sept*
200 m. g. — 28.1. L. Kiss Esta	*Sun — Oradea 14 Aug.*
400 m. g. — 57.9. L. Kiss Esta	*Sun — Bucureşti 10 Sept.*
prăjină — 3.60 St. Banffy C. A.	*C. — Budapesta 3 Iulie.*
suliţă — 52.20. N. Hansländer	*Rapid — Timişoara 20 Aug.*
ciocan — 35.32. I. Forgaci C. A.	*Recaş — Bucureşti 9 Sept.*
disc (mic) — 46.81. N. Rădăşan	*Şoimii — Cluj 15 Oct.*
4×100 — 44 s.	*Venus — Predeal 27 Aug.*
4×200 — 1.34.5	*Venus — Bucureşti 24 Mai.*
4×400 — 3.36.6	*Venus — Braşov 6 Aug.*
4×800 — 8.39.2	*Vif. D. — Bucureşti 17 Sept.*
4×1000 — 11.40.5	*Vif. D. — Bucureşti 17 Sept.*

14 ani de curse

„Viaţa mea sportivă"

de NICULAE ION ŢAPU

Hrenciuc şi... „zidul morţii".—Am intrat primul în „Câmpul-Lung", dar m'a bătut Hrenciuc la demaraj. - Un câine salvator. - Bietul Măldărescu. - Campion naţional de fond

IX

Când mi-am revenit, d-nii Emil Pessi şi Dumitru Tudose, — conducătorii technici ai clubului meu, — turnau de zor găleţi de apă pe mine.

In clipa aia a sosit din urmă şi Hrenciuc. Văzându-l m'am învârtoşat iar şi am urcat împreună dealul. Hrenciuc, văzând cum stau lucrurile a încercat să se care, dar nu i-a mers. Era şi el tot atât de sleit ca şi mine (n. r. în argot ciclist, se spune unei epuizări, mai... plastic: „ramoleală").

HRENCIUC FACE „ZIDUL MORŢII"

Observând că Hrenciuc e pe pinion fix, şi e obligat să învârtească într'una din picioare, iar eu sunt pe pinion liber m'am repezit la vale cât am putut, doar, doar l-oi obliga pe Hrenciuc, care mă urmărea, fie să înfrâneze des, în viraje, fie să se răstoarne iar eu să câştig teren. (n. r. Lucru frecvent şi admisibil, în curse de munte).

Dar nici gând. Hrenciuc învârtea pedalele ca o maşină de tricotat.

Ba chiar într'un viraj m'a lăsat rece.

Trecând înaintea mea, pe semne să mă linişteacă sau să-mi arate că nu pot scăpa de el, s'a repezit într'un viraj, atât de nebuneşte că n'a mai putut ţine şoseaua.

A trecut dincolo de şanţ — un şanţ tocit, şters, şi a nemerit în gardul unui sătean.

Cum era în viraj, aplecat, Hrenciuc, bine ncleştat pe ghidon, n'a căzut ci în viteza pe care o avea — peste 50 pe oră, — a mers pe gard vreo trei, patru metri, ca'ntr'un „zid al morţii" scăpând teafăr. (n. r. faptul este perfect autentic).

AM AJUNS PRIMUL IN CAMPUL-LUNG"...

Se vede treaba că dela... „zidul morţii" Hrenciuc s'a speciat căci nu s'a mai ţinut după mine şi eu am ajuns primul în „Câmpul-Lung", cu un avans de câteva sute de metri.

Dar spre nenorocul meu, la bariera oraşului era un bâlciu, sau zi de târg, aşa ceva, căci era lume multă adunată şi sute de căruţe.

A trebuit să mă strecor, pe jos, prin mulţimea aia.

...DAR HRENCIUC M'A BATUT LA DEMARAJUL FINAL

In clipa aia hop şi Hrenciuc. Am mers împreună până în centrul oraşului unde era sosirea.

Am fost bătut, la demarajul final, de Hrenciuc al cărui sprint era bine cunoscut (Nu v'am spus eu că o cursă se câştigă şi cu noroc? Cine i-a pus pe câmpulungeni să aibe bâlciu tocmai în ziua aia şi tocmai pe strada care veneam eu.

INSA MI-AM SCOS PARLEALA A DOUA ZI

La „Câmpu-Lung", îndată trântit în pat, d-nii Pessi şi Mitică Tudose mi-au făcut masaj, m'au îngrijit, şi am dormit tun până a doua zi.

Chiar dela plecare m'am instalat în frunte şi îndârjit foarte, am mânat de mama focului.

Până la Piteşti numai rămăsese cu mine decât pistruiatul Măldărescu. De el nu puteam scăpa. Văzând aşa mă tot gândeam cum să-l încui. L'am plimbat după mine când pe dreapta şoselii când pe stânga. Nimic. Treceam prin mijlocul pietrelor, doar, doar o sparge un cauciuc. (Ori spărgea el ori eu). Nimic. El după mine.

M'am băgat când pe poteca de pe dreapta şoselii, când pe stânga. Acelaş rezultat. Măldărescu după mine. Nu se încurca de loc.

UN CAINE SALVATOR

Treceam printr'un sat. Era cald de tot; aproape de ora prânzului. Mergeam, pe dincolo de şanţ, pe lângă curţile sătenilor.

In faţa unei porţi un dulău cât toate zilele dormea la umbra unui pom.

Deodată îmi trece prin cap o ideie năstruşnică. Calc dulăul pe coadă.

Speriat, dulăul se întoarce cât ai clipi din ochi şi se năpusteşte drept în roata din faţă a lui Măldărescu care venea la un metru în urma mea.

Fireşte, adversarul meu a făcut un „looping" de toată frumuseţea iar eu am rupt-o la fugă.

Acum, după zece ani dela întâmplare pot să dau pe faţă această taină, — (n. r. de altfel s'a prescris şi orice drept de... contestaţie). Cred că nici urmăritorii, din maşini, care au privit la eforturile şi atacurile mele de a mă detaşa de Măldărescu, văzându-mă odată liniştit, moţăiau convinşi că lupta se va termina la demarajul final. Ba unii se şi mirau ce noroc am avut că dulăul nu ne-a răsturnat pe amândoi.

BIETUL MALDARESCU

Până la Bucureşti eu am luat un avans de 23 minute, iar Măldărescu a căzut pradă plutonului care venea în urma noastră.

Bietul Măldărescu, îi cer scuze, dacă ar citi cumva aceste rânduri, dar îl asigur că mie nu mi-ar fi putut face una ca asta căci aşi fi fost cu ochii în patru. Mai ales când mergi pe potecă.

CAMPION NAŢIONAL DE FOND

Apoi s'a alergat campionatul naţional de fond pe distanţa Bucureşti-Giurgiu-Bucureşti.

In cursa asta m'au lucrat brăilenii: Munteanu, Vasile Dinu şi ceilalţi într'un stil mare. Dar spre uimirea lor rezistam. Rezistam la toate atacurile, la toate jocurile lor. Nu-mi puteau face nimic.

După victoria dela Găeşti, Ţapu mândru, „à la mnut", împreună cu trofeul câştigat: o bicicletă de curse „Peugeot" nouă, nouţă s'a pozat numai decât, tare şi cu apărători pentru noroiu

Iar când am terminat cursa — învingător — la un restaurant din faţa cimitirului Belu, unde aveau loc agapele după cursă, le-am spus cu glas tare brăilenilor şi celorlalţi adversari: **când poate un om, poate; n'ai ce să-i faci.**

Un adevăr mare, în ciclism, pe care toţi comesenii l-au aprobat.

(Va urma)

(Redactarea **Emil Iencec**)

PAGINA HIPISMULUI

Mâine la Băneasa Trap

Alergări interesante, deschise cailor utili

Concurenți numeroși

Iubita, Carol Hanover, Brebenea și Torent pe program

Reuniunea care se va ține mâine de dimineață la Băneasa Trap și care este prima din ciclul reuniunilor de Crăciun, deși nu cuprinde nume răsunătoare de vedete, este totuși foarte interesantă, ea bucurându-se de alte puncte de atracție.

In primul rând trebue remarcat felul cum sunt alcătuite cele șapte alergări ale zilei, la care se mai adaogă și marele număr de concurenți, care par să rămână definitiv angajați.

Caii mai răsăriți ai reuniunei, sunt Iubita, Brebenea și Torent, Carol Hanover, iapa americană, care a reintrat destul de obscur Duminica trecută, are mari sanșe să se reabiliteze.

Reuniunea de mâine se poate numi pe drept cuvânt, „reuniunea cailor utili", căci aceștia formează majoritatea.

CONCURENȚII PROBABILI

Premiul FLAMBO
Condiție — 15.000 lei

Cavaler	1700	?
Măgura	1700	Raymer
Peter Gordon	1720	Crotenco
Beţiv	1720	0
Brad	1740	Grünwald
Aluniș	1740	0
Florita	1740	Drăgotescu
Eggy	1760	Fischer
Hollo	1760	0
Zenit	1760	?
Ghimp	1780	0
Geisha	1780	V. A-sky
Giugitta	1800	0
Iubita	1820	Ghinea

Premiul GIRL
Condiție — 13.000 lei

Ikar	2080	Borisiac
Zanoza	2080	Thal
Victoria	2080	Ccro
Domnia	2080	Lucan
Uraca	2080	Moldoveanu
Ciuleandra	2100	V. A-sky
Lut	2100	Gaidaev
Turla	2120	0
Speranța	2120	0
Musculița	2140	Teofil
Iarba	2140	0
Jocker	2160	0
Helen Halpin	2180	Raymer
Brenn	2200	Pavlic
Călin	2200	0
Bandit II	2200	0
Carol Hanover	2240	Grünwald

Premiul FOXEY
Performanță — 15.000 lei

Pan Worthy	2140	Borisiac
Diadia Lul	2140	0
Bistricioara	2140	0
Paj Axtell	2140	Corci
Tais	2160	Voronin
Sultana	2180	Zabelin
Voința	2200	0
Va-ta	2200	Dragotescu
Spic	2200	Ghinea
Extra	2200	Pavlic
Mura	2240	Szabo
Zenit	2240	Fischer
Zvon	2240	0
Vuet	2260	Tasopol

Premiul FELICITY
Handicap — 15.000 lei

Inel	1700	?
Elena	1700	Brânzea
Dorna	1720	0
Jeles II	1720	Pavlic
Lugoj	1720	Tassopol
Leu	1720	Marcenco
Nutza Worthy	1740	0
Voința	1740	Fischer
Sonia Worthy	1740	Corol
Tufănica	1740	Gaidaev
Dolly Worthy	1760	Crotenco
Movila	1760	0
Cupidon	1780	Dobrescu

Premiul MOȘ AJUN
Handicap — 13.000 lei

Kirasa	2100	0
Domnia	2100	0
Lut	2100	0
Olga	2100	Crainic
Uria	2100	Zabelin
Musculița	2100	0
Iarba	2100	Lucan
Prinț Worthy	2100	Corol
Vrăjitor	2120	Pavlic
Furor	2120	Dumitrescu
Peter Volo	2120	Cerkasoff
Pușa	2120	Borisiac
Cina	2160	Tassopol
Columbus	2180	Grunwald
Dudu Gordon	2180	Gaidaev
Giovinezza II	2200	0
Ialpug	2240	Fischer

Premiul FIRPO
Condiție — 13.000 lei

Domnitor	1700	Filoti
Isabela	1720	Crotenco
Jack	1720	0
Jeles II	1740	0
Lugoj	1740	0
Domnica	1740	Brânzea
Peter Worthy	1760	Szabo
Sonora	1760	Zabelin
Catinca	1780	Ghinea
Movila	1780	0
Cupidon	1800	0
Torent	1800	Crainic
Sorvanet	1800	Pavlic
Handicap	1800	0
Brebenea	1820	Gaidaev
Bruma II	1840	0

Premiul FASHION
Handicap — 13.000 lei

Crăiasa	2100	Dobrescu
Giovinezza II	2100	Podoleacov
G-ral Worthy	2100	Crotenco
Primăvara	2140	Fischer
Pan Worthy	2140	0
Puica	2140	C-dorescu
Brenn	2140	0
Pinkerton	2160	Gavrilescu
Răsura	2160	Gaidaev
Jack	2160	0
Bandit II	2160	0
Makrele	2180	Grunwald
Harry Boy	2180	Ghinea

Alergările de trap

Băneasa Trap, Ziua 33-a, Marți 26 Decembrie

– PROGRAM DEFINITIV –

Premiul IROD
Condiție (1/2) — 15.000 lei

2100 Zanoza, Domnia
2120 Turla
2140 Iarba
2160 Carol Hancver, Brenn, Călin, Helen Halpin, Bănuța
2180 Bandit II, Giovinezza II,
2200 Paj Axtell

Premiul FANTOM
Handicap — 13.000 lei

1700 Ikar, Peggy Worthy, Victoria, Kirasa, Domnia, Prinț Worthy, Lut, Năluca, Ulm, Olga, Musculița, Iarba
1720 Vrăjitor, Furor, Peter Volo, Pușa, Lilia, Tara
1740 Românaș, Speranța, Bănuța
1760 Columbus
1780 Giovinezza II
1820 Ialpug

Premiul MAGILON
Condiție (1/5)—15.000 lei

2140 Brad, Sultana, Ostaș, Va-ta Aluniș
2160 Tais, Zenit
2180 Ghimp
2220 Eftin, Dorka

Premiul STEAUA
Condiție — 15.000 lei

2140 Kamaa, Edith, Torent
2160 Vivat, Nation, Katy Caid, Pleava, Brebenea
2180 Blondella, Pandur, Havana, Bruma II
2200 Antrag, Kundry
2220 Amilkar

Premiul MOȘ CRACIUN
Handicap — 21.000 lei

1700 King Worthy, Kamaa, Viziru, Ghimp
1720 Rota, Hercegnö, Pleava, Talaz
1740 Kanada, Uța, Blondella, Katy Caid, Valențio, Ben Hur
1760 Havana
1800 Antrag, Gondolat II, Amilkar
1820 Szeged

Premiul BETLEEM
Record — 15.000 lei

2120 Sultan II
2140 Voința, Livada, Aluniș, Extra, Spic
2160 Sonora, Taina
2180 Dolly Worthy, Mura, Zvon
2200 Pleava
2220 Ducesa, Bruma II

Premiul VICLEIM
Handicap — 15.000 lei

2100 G-ral Worthy
2120 Zgomot, Puica, Brenn
2140 Dorna, Dor de Ducă, Lugoj, Pinkerton, Livada, Diadia Lul, Bandit II
2160 Ostaș, Durdulia, Makrele, Răsura, Harry Boy
2180 Voința, Peter Worthy

O nouă formație de pur sânge: Grajdul Caramel

Prin testament, regretatul general Moruzzi a lăsat antrenorului Gabens, pe Bodar, Bien Aller, Nippes și Ena, ultima yearlingă. In semn de recunoștință, Gabens își va alerga acești cai pe numele **grajdului Caramel.**

Caramel a fost cel mai bun cal al generalului Moruzzi și în acelaș timp pur sângele la care defunctul a ținut cel mai mult. Dealtfel, mormântul lui Caramel se găsește la castelul dela Târgșor.

Un gest frumos din partea lui Gabens.

Operația d-lui G. Ciolac a reușit

D. G. Ciolac, una din figurile proeminente ale trapului românesc, a fost acum câtva timp victima unui accident stupid.

Impunându-se o intervenție chirurgicală, d. Ciolac a trecut acest impas, operația reușind pe deplin.

Ne bucurăm sincer de reușita operației, iar d-lui Ciolac îi urăm o cât mai grabnică însănătoșire.

Trăpașul germanl dus a fost maiden până la 7 ani

Trăpașul german Idus și Electror Dillon și Ida Pallas a reușit să rămână maiden până la faui. Dar nici prima victorie din carieră nu a repurtat-o singur, el făcând deat-head.

Idus nu este totuș un cal prost, dacă avem în vedere că are un record de 1.30.8 și că în cariera lui s'a plasat de 46 de ori, din cele 132 de prezentări sub ordinele starterului.

Idus a adus proprietarului său 11.753 mărci, o sumă destul de frumoasă.

S'au fixat datele alergărilor clasice de trap, pentru sezonul de primăvară

Derbyul se va alerga la 10 Mai

Societatea Hipică Română de Trap a fixat datele alergărilor clasice de trap ale stagiunei de primăvară a anului 1940.

Pentru celelalte probe clasice, nu s'au fixat încă datele, ele depinzând de programul Jockey Clubului.

Iată acum zilele în care se vor disputa principalele alergări de trap din primăvara viitoare :

Sâmbătă 2 Martie : **PR. VERA (Condiție — 31.000 lei).**
Duminică 3 Martie : **PR. T. ELIAD (Record — 54.000 lei).**
Sâmbătă 9 Martie : **PR. IN (Condiție — 31.000 lei).**
Duminică 10 Martie : **PR. I. MARCENCO (Handicap— 31.000 lei).**
Sâmbătă 16 Martie : **PR. FLEVA (Handicap — 37.000 lei).**
Duminică 17 Martie : **PR. MARGHILOMAN (Handicap — 31.000 lei).**
Duminică 24 Martie : **PR. GARLEȘTEANU (Record — 31.000 lei).**
Luni 25 Martie : **PR. CORSAC (Condiție — 31.000 lei).**
Sâmbătă 30 Martie : **PR. BADESCU (Condiție—31.000 lei).**
Duminică 31 Martie : **PR. SESCIOREANU (Handicap — 48.000 lei).**
Duminică 7 Aprilie : **Pr. TOKAR (Condiție — 40.000 lei).**
Sâmbătă 13 Aprilie : **PR. CONTANTINESCU (Record — 60.000 lei).**
Sâmbătă 20 Aprilie : **PR. FLOREASCA (Condiție — 50.000 lei).**
Duminică 28 Aprilie : **PR. BANEASA-TRAP (Record — 220.000 lei).**
Miercuri 1 Mai : **PR. BANEASA-TRAP (Record — 220.000 lei).**
Sâmbătă 4 Mai : **PR. ELECTOR (Condiție — 31.000 lei).**
Vineri 10 Mai : **DERBY ROMAN DE TRAP (Grupă — 300.000 lei).**

Alergările de trap

Băneasa Trap, Ziua 34-a, Miercuri 27 Decembrie

– PROGRAM DEFINITIV –

Premiul MAINBAR
Handicap — 13.000 lei

2100 Ikar, Zanoza, Vrăjitor, Kirasa, Ciuleandra, Domnia, Furor, Prinț Worthy, Ulm, Turla, Uria, Peter Volo, Musculița, Iarba
2140 Elișor, Cina
2160 Columbus, Dudu Gordon
2220 Ialpug
2240 Călin

Premiul MARY LOU
Condiție — 13.000 lei

2080 Vrăjitor
2120 Măgura, Lugoj
2140 Sultana, Ciclop, Va-ta, Aluniș, Tais
2160 Voința, Zenit, Geisha, Zvon
2180 Busuioc, Tufănica, Handicap

Premiul MANNER
Handicap — 15.000 lei

1700 Crăiasa, Dudu Gordon, Giovinezza II
1740 Cavaler, Primăvara, Crai, Domnitor, Peter Gordon, Puica, Brenn, Ialpug
1760 Pinkerton, Mohor Don
1780 Tava, Răsura, Jack, Harry Boy, Bandit II

Premiul MAXHALL
Condiție (1/10) — 15.000 lei

1700 Domnitor
1720 Brad
1740 Redea
1760 Uța, King Worthy
1800 Viitor, Pandur, Katy Caid, Havana
1820 Pock, Pleava, Bruma II

Premiul MARKFAST
Condiție (1/1) — 13.000 lei

2080 Ikar, Zanoza, Șoimu, Victoria, Union, Domnia, Uraca
2100 Lăutar, Ulm
2120 Ciuleandra, Lut
2160 Iarba, Speranța, Bănuța
2200 Columbus, Lilia
2220 Helen Halpin
2240 Cilly Hanover, Rozina
2260 Bandit II
2280 Brenn

Premiul MARCINE
Handicap — 15.000 lei

1700 Dorna, Jeles II, Livada
1720 Leu, Isabela, Eggy, Nutza Worthy, Sonia Worthy, Tufănica, Peter Worthy, Oborean
1740 Brad, Dolly Worthy, Sorvanet, Kamaa, Movila luniș, Hollo, Sonora, Spic
1800 Sorvanet, Zvon
1820 Handicap
1760 Cupidon, Catinca, Viziru, Centaur, Handicap
1780 Giuditta, Hercegnö

Premiul MIDNIGHT
Performanță — 13.000 lei

1700 Giovinezza II
1720 Cavaler, Pan Worthy, Bistricioara
1740 Brenn, General Worthy, Tais, Paj Axtell
1760 Beţiv, Sultan II, Makrele, Floare
1780 Eggy, Voința, Busuioc, A-

Informați

● JOCKEY CLUBUL intenționează să cumpere dela d. maior C. Moisescu, pe Bonita, Găutalan și Gogorița, iepe de prăsilă.

● S. O. S. a fost supus unui tratament contra viermilor intestinali.

● D. I. D. PETRESCU a dat foalului din Blue May și Maripossa, numele **Marafet.**

● FOALUL din Birmah și Giutalan, aparținând d-lui maior Moisescu, se va numi **Ambasador.**

● D. A. HANALEL a dat nume la doi din foalii d-sale: **Gilda,** iapă din Leu și Goldana.

Sari, iapă din Leu și Speranța.

● MALHALLA, proprietatea d-lui A. Niculescu va trece în antrenament la W. Gill.

HIPISM

Alergările clasice de trap din 1940

Continuăm azi cu publicarea condițiunilor alegrărilor clasice de trap din 1940.

PREMIUL REGAL. Grupă. 45.000 lei. (30.000, 10.000, 3000, 2000). Distanță 1000 m. Pentru cai de 3 ani și mai sus, cu record 1'29 și mai iute. Cursa se va alerga pe kilometrul lansat, contra recordului. Concurenții vor alerga separat, având dreptul să fie însoțiți de un alt cal trăpaș sau de un cal de galop, înhămat sau încălecat. Recordul nu va fi socotit la cariera participanților. Premiului întâi i se vor adăoga și înscrierile, care sunt de 100 lei pentru fiecare cal.

Inscrierile se fac cu cel puțin 10 zile înaintea datei disputării alergării.

CAMPIONATUL CALULUI ROMÂN DE TRAP. Cursă de condiție. 120.000 lei. Distanță 1700 m. Pentru armăsari și iepe *români*, de 3, 4 și 5 ani. Distanțe pentru caii de: 3 ani, 1700 m.; 4 ani, 1740 m.; 5 ani, 1760 m. Cursa se va alerga de două ori în aceiaș zi și cu o pauză de o alergare. Va fi declarat campion calul câștigător al aceleia din cele două reprize care a fost parcursă în cel mai bun timp. In fiecare din reprize, premiul: I, 25.000; II, 8000; III, 4000; IV, 2000; V, 1000 lei, plus 8000 lei prime crescătorilor cailor plasați. Se va bonifica în plus campionului o primă de 32.000 lei, care nu va fi socotită calului câștigător nici la carieră nici la sezon. Deasemenea nu se vor socoti recordurile nici performanțele înregistrate de cai în reprize. Sunt calificați caii de 3 ani cu performanță 1'33 și mai iute, caii de 4 ani cu record 1'31 și mai iute și caii de 5 ani cu record 1'29 și mai iute. Se pot înscrie și caii care au un record mai slab; nu au însă voie a participa în alergare decât dacă se găsesc în condițiunile de calificare. Inscrieri, cu lei 40, la 1 Iunie 1940, Prima retragere, la 1 August; a doua retragere, la 15 Septembrie 1940. Pentru caii neretrași la 1 August; se va plăti o taxă de 100 lei; pentru caii neretrași la 15 Septembrie, taxa va fi de 200 lei.

PREMIUL DIMITRIE MATAK. Cursă de condiție. 220.000 lei. Distanță 1500 m. Pentru armăsari și iepe, *români*, de 2 și 3 ani. Distanțe pentru caiai de: 2 ani, 1540 m.; 3 ani, 1600 m. Pentru fiecare 20.000 lei câștigați în anul curent, caii vor fi distanțați cu 10 m. Câștigurile cailor se vor socoti integral. Indiferent de suma câștigată de caii de 3 ani, li se va socoti acesotra un minim obligatoriu de 80.000 lei. Caii de 2 ani cari n'au câștigat două premii întâi în anul curent vor beneficia de 20 m. avans; caii de 2 ani maiden primesc 40 m. avans. Cursa se va alerga în patru reprize (2 eliminatorie, o finală și o consolație). In prima repriză vor alerga jumătate din caii declarați partanți. Primii cinci cai sosiți în fiecare din cele două reprize vor fugi în finală. Acești cai nu au dreptul de a participa în nici o altă alergare în intervalul dintre eliminatorii și finală. (Repriza a treia). In cea de a patra repriză vor alerga caii angajați și neplasați în primele două reprize eliminatorii. Caii calificați în a patra repriză (consolație), cari alergând între timp și-au schimbat situațiunea din reprizele eliminatorie, nu au dreptul de a participa în această alergare de consolație. In repriza finală, premiul: I, 65.00; II, 25.000; III, 10.000; IV, 5000; V, 2000 lei. In fiecare din primele două reprize, caii vor primi, în ordinea sosirii lor, pentru locurile: I, 20.000; II, 6000; III, 4000; IV, 200; V, 1000 lei. In repriza a patra, premiul: I, 18.000; II, 5000; III, 2500; IV, 1000; V, 500 lei. Reprizele a treia și a patra se vor alerga după o săptămână dela disputarea reprizelor eliminatorii.

CRITERIUL CAILOR DE TRAP. Cursă de condiție. 80.000 lei. Distanță 1700 m. Pentru armăsari și iepe de 3 ani și mai sus. Distanțe pentru caii de: 3 ani *români*, 1700 m.; 3 ani străini, 1720 m.; 4 ani *români*, 1740 m.; 4 ani străini și 5 ani și mai sus *români*, 1760 m.; 5 ani și mai sus străini, 1780 m. Câștigătorul în anul curent al unuia din premiile Derby, General Moruzi, Const. Argetoianu și Campionatul calului român de trap va fi distanțat cu 20 m. Cursa se va alerga de două ori în aceiaș zi, cu o pauză de o alergare. Va fi declarat câștigător calul învingător în repriza parcursă în cel mai bun timp. In fiecare repriză, premiul: I, 25.000; II, 8000; III, 4000; IV, 2000; V, 1000 lei. Alergarea este dotată și cu o cupă challenge, care va fi atribuită definitiv proprietarului care o va câștiga doi ani consecutiv sau trei ani alternativ. In fiecare an, proprietarii și conducătorii primilor trei cai sosiți în repriza cea mai iute vor primi câte o plachetă comemorativă. Recordurile și performanțele înregistrate de cai în cele două reprize nu li se vor ține în seamă. Sunt calificați caii cu performanțele: 3 ani, 1'33 și mai iute; 4 ani, 1'31 și mai iute; 5 ani și mai sus 1'29 și mai iute. Se pot înscrie și caii cu performanțe mai slabe; nu au însă voie a participa la alergare decât dacă se vor găsi în condițiile de calificare în ziua retragerilor.

Inscrierile se fac cu cel puțin 10 zile înaintea datei disputării alergării.

(Sfârșit)

Diverse

● D-NII PROPRIETARI de cai trăpași își pot încasa restanțele ce le au de primit dela Societatea Hipică Română de trap, mâine, între alergări, dela casiera centrală a hipodromului.

● D-NII PROPRIETARI de cai trăpași pot ridica premiile din zilele de 24, 26 și 27 Decembrie, Joi 28 Decembrie, la orele obișnuite.

S'a constituit

Asociația Antrenorilor și Conducătorilor de cai trăpași

Eri la sediul asociației s'a constituit Asociația Antrenorilor și conducătorilor de cai trăpași, sub președinția lui S. Corol, care a anunțat că această asociație a fost recunoscută de ministerul muncii ca persoană juridică, prin decizia cu nr. 55.167, din 14 Decembrie 1939.

S'a rămas la acelaș comitet, care are următoarea înfățișare:

Președinte: S. Corol.
Vice-președinți: D. Dobrescu și S. Crainic.
Secretar general: I. Marcu
Secretar: N. Gaidaev.
Casier: I. Crotenco.
Membri: L. Gränwald, M. Pavlic, I. Drăgotescu, I. Szabo, C. Slobozenco, G. Ghinea, V. Andreyensky, F. Konamitzky, I. Zabelin și S. Gram.

La propunerea lui J. Marcu, a fost admis în asociație și Traian Marcu.

BOX

Se cuvine mai multă atenție pentru punerea la punct a amănuntelor organizării unei reuniuni

Ringul pe care s'a disputat matchul Cionoiu - Adania

pentru titlul național nu a fost reglementar

(Urmare din pagina I-a)

ringului într'un match de box că, chestiunea nu trebue să formeze subiectul unor mai ample comentarii, pe motiv că aceste dimensiuni nu prezintă nici o importanță.

Greșală. De o mie de ori greșală.

Dimensiunile ringului joacă, într'un match de box, unul dintre cele mai importante roluri. Și, diminuarea acestor dimensiuni poate fi cu atât mai fatală cu cât boxeurii sunt mai vechi în meserie. S'au văzut oameni consacrați cedând unor începători din cauză că, cei dintâi, acomodați cu dimensiunile reglementare, nu au putut să-și facă jocul atunci când au fost obligați să lupte într'un ring de dimensiuni reduse, pe când începătorul se simțea la largul său din cauza că în sala în care se antrena în mod obișnuit își desăvârșea forma pe un astfel ring.

Din exemplul de mai sus rezultă destul de clar că dimensiunile ringului, mai ales când este vorba de un match oficial trebue să preocupe în mod deosebit pe organizatori. Gruparea „Mielu Doculescu' nu s'a conformat, din acest punct de vedere, regulamentului și ca atare va trebui să sufere sancțiuni, întrucât F. R. Box-ul nu se va lăsa influențat de antecedentele acestei grupări și va aplica pedeapsa cuvenită.

D. Ilie Stătescu, membru în comitetul forului de specialitate, care a funcționat Joi seara în calitate de judecător unic al matchului, a luat notă de nerespectarea regulamentului și raportul său nu va întârzia să ia loc pe biroul secretariatului F. R. Box.

Jenny Dumitrescu

O gală de box la Bolintinul din Vale

Merituoasa grupare „Turda" de sub conducerea maestrului Zamfir Popazu organizează Vineri 6 Ianuarie 1940, o gală de box la Bolintinul din Vale, sub patronajul d-lui primar Ștefan Theodorescu, un mare admirator al sportului cu mănuși. Își vor da concursul elevii ai grupărilor „Mielu Doculescu" și „Universal". Inițiativa maestrului Popazu, este un imbold și pentru celelalte grupări, de a face propagandă boxului amator în provincie, unde tainele boxului sunt mai puțin cunoscute sau chiar de loc.

Când vor avea loc campionatele amatoare

Comunicat al reg. Bucegi F. R. Box către Asociații și Comisii regionale

Regionala Bucegi ne trimite următorul comunicat:

1. Se face cunoscut tuturor asociațiilor din cuprinsul regiunei, că desfășurarea campionatelor amatoare regionale 1939—940, va avea loc în zilele de *23, 24, 27 și 28 Ianuarie 1940.*

2. La aceste campionate vor putea participa boxeurii amatori licențiați pe anul 1939, însă aparținând asociațiilor cu cotizația achitată pe anul 1940.

3. Pentru asociațiile care nu au activat în cursul anului 1939, înscrierile în campionate se vor face de către fiecare boxeur amator legitimat pe acel an, pe numele asociației ce fiecare își va alege și cu consimțământul asociației pe numele căreia se înscrie.

4. Inscrierile se vor face până în ziua de *15 Ianuarie 1940*, ora 19, la secretariatul regiunei, str. Gogu Cantacuzino 33, Loco, și numai de către asociațiuni (înscrierile individuale nu sunt admise, excepție făcând numai acei dela punctul 3).

5. Nici un boxeur nu va putea participa la campionate, dacă nu se va prezenta la vizita medicală, care se va anunța la timp.

6. Cântarul oficial va avea loc deasemenea la sediul regiunei, în ziua de 23 Ianuarie 1940, ora 8-12 dimineața.

7. Nu vor putea face cântarul decât boxeurii admiși la vizita medicală.

8. Sub nici un motiv nu se va putea face vizita medicală în ziua cântarului oficial, cu excepție pentru boxeurii din provincie.

9. Boxeurii participanți la campionate mai sunt obligați să se prezinte la vizita medicală și cântar, ori de câte ori boxează.

10. Ultimul termen pentru legitimarea amatorilor și achitarea cotizațiilor de către asociațiunii, este până în *ziua de 19 Ianuarie 1940.*

*

Se aduce la cunoștința Comisiunilor Regionale din toată țara că până la *31 Ianuarie 1940* urmează să organizeze campionatele Regionale Amatoare.

La aceste campionate vor lua parte boxeurii amatori licențiați pe anul 1939, însă aparținând asociațiilor cu cotizația achitată pe anul 1940.

Pentru asociațiile care nu au activat în cursul anului 1939, înscrierile se vor face de către fiecare boxeur legitimat pe acel an, pe numele asociației ce fiecare își va alege și cu consimțământul asociației pe numele căreia se înscrie.

Nici un boxeur nu va putea participa în campionate dacă nu va fi vizitat și găsit sănătos de către medicul desemnat de regiune.

Deasemenea toți boxeurii admiși la vizita medicală vor trebui să fie cântăriți în dimineața zilei în care încep campionatele și ori de câte ori vor trage.

Rezultatele matchurilor precum și lista campionilor regionali se vor comunica secretariatului FRBOX recomandat, imediat după terminarea campionatelor (a doua zi).

Eventuale alte dispoziții sau instrucțiuni se vor comunica la timp.

După victoria de Joi

Constantin Cionoiu face declarații

Aseară am fost vizitați la redacție de Constantin Cionoiu, campionul României la categoria semi-mijlocie care și-a conservat Joi seara titlul învingând la puncte pe Benjamin Adania, pe care Federația Română de Box îl instaurase pretendent oficial la titlul deținut de adversarul său.

Constantin Cionoiu este mulțumit de performanța sa și a venit să ne comunice și nouă mulțumirea lui.

„Sunt fericit — a spus campionul României — că am rămas și mai departe deținător al titlului. Mă pregătisem îndeajuns de bine în vederea evenimentului de Joi seara și eram decis să-mi vând scump pielea.

Știind că stau bine cu suflul am urcat încrezător treptele ringului dar, după primele schimburi am văzut că nu va fi ușor Adania avea față de mine avantajul tinereții și al celor câteva matchuri susținute în timp ce eu am șomat. Pe deasupra, adversarul meu este un om plin de viață, dur și dornic să se bată. Când mi-am dat seama cum stau lucrurile am repus în funcțiune directa de stânga și imediat m'am simțit la largul meu. Cu o singură excepție — Adania lovește puternic — rezistența nu mi-a fost pusă la contribuție. Cred că nici Adania nu a fost de prea multe ori în autentică dificultate.

Insfârșit, am impresia că matchul a plăcut publicului și de aceia am dublu motiv să fiu mulțumit.

In ce privește chestiunea ringului nereglementar nu aș avea nici o obiecțiune dacă o eventuală contestație a lui Adania ar obține aprobarea F. R. Boxului. Sunt dispus să reîntâlnesc oricând pe învinsul meu de Joi seara".

Sangchili a terminat la egalitate cu Safont

La Barcelona, în fața unei săli arhipline, fostul campion mondial (după I.B.U.) la categoria cocoș, spaniolul Balthazar Sangchili nu a reușit decât un match nul cu compatriotul său Safont.

Decizia a fost primită cu proteste de publicul spectator întrucât Safont își dominase adversarul în mod vădit.

Breack... stop... out

Gruparea „Turda" aduce la cunoștința elevilor săi, că au luat vacanță de Sărbători până Joi 28 Decembrie 1939, când toți elevi trebuie să fie prezenți.

In prima ediție a cupei „Gh. Vântu"

H. C. Rapid a dispus aseară de Venus cu 4-1 (0-0, 3-1, 1-0)

Un joc de factură modestă, cu atmosferă împrumutată dela football, în care Radian a reintrat mulțumitor

Primul match pentru Cupa d_lui subsecretar Gh. Vântu, disputat aseară, nu s'a soldat nici cu succes sportiv și nici cu unul moral.

Deși era prima întâlnire serioasă de hockey totuși n'au asistat decât foarte puțini spectatori, atâția câți asistau deobiceiu a un match de categoria a II-a.

Dar nici spectacolul, jocul, n'a prea depășit nota acestei categorii. Nu puteam pretinde echipelor un match excelent, dar unul bun puteau face.

S'a văzut că nici Rapid și nici Venus nu sunt încă bine puși la punct cu antrenamentele. Poate feroviarii s'au prezentat mai bine și aceasta din punct de vedere al condiției fizice cu care și-au depășit adversarii.

In schimb, Venus de la jumătatea reprizei a doua a slăbit treptat-treptat. Eșecul însă, la diferența de 3 puncte nu-l merita. Rapid ar fi câștigat oricum, pentrucă — s'a văzut — a fost mai bun. Dar negrii nu au fost slabi de 3 goaluri și nu trebue uitat că trei puncte le_a primit în timp ce juca în cinci oameni.

Scorul final: 4-1.

In prima repriză, jocul s'a menținut la un nivel minor, echipele s'au pus greu pe picioare. In orice caz, o parte din spectacol era salvat: rivalitatea din fooball s'a manifestat și la hoc_key, întreținând acea atmosferă care înveșunează jocul, jucătorii și pe spectatori. Unii din aceștia din urmă, au mers mai departe și au provocat pitorestile ciocniri de galerii ale arenelor noastre. Păgubașii: doi rapidiști...

In această repriză scorul a rămas alb.

In partea a doua a matchului, jocul își îmbunătățește oarecum factura. Venus atacă mai des și vijelios, la care Rapid răspunde cu puternice contra_ofensive prin Paul Anastasiu.

La un atac pe stânga, al Venusului, Sadowsky pasează lui Bâzu Cantacuzino, care înscrie puternic.

Urmează o mică ciocnire Radu Tănase_Marinescu și amândoi sunt eliminați pentru un minut. Marinescu are neșansa să discute cu arbitrul, să-l jignească prin cuvinte nepotrivite pentru un sportman și eliminarea urcă dela un minut la cinci!...

Rapid sesizează momentul acestei descomplectări și atacă în_continuu în 4 și 5 oameni înscriind la scurte intervale prin

BARBULESCU

Biro Anastasiu și Pană. Deci 3_1 pentru Rapid

Venus nu mai poate reface terenul, ba chiar începe să slăbească și astfel îl găsește repriza treia. In prima parte, negrii încearcă să marcheze, au câteva acțiuni frumoase, au chiar una sau două ocazii, dar le ratează. In schimb, R apid joacă mai sigur pe sine și de multe ori este pus Hartel la grea încercare.

In a doua parte a reprizei a treia, R apid este cel care condu_bB. y âUn:. dli ti snrdlu snraol ce jocul, dar nu mai poate înscrie. Intervine eliminrea lui Biro și Venus se reface ca prin farmec, atacă apărarea feroviară rezistă, rezistă până reintră Biro și... cu un minut înainte de sfârșit, Telea stabilește rezultatul final la 4_1.

Invingătorii au avut, ca de obiceiu, un jucător excelent și poate mai mult: pe Anastasiu, după care s'au remarcat în ordine: Telea, Biro, Botez și Pană.

Radu Tănase. R ațiu și Bratel modești. Raidan — care reintra după atâta tmp de inactivitate— s'a comportat mulțumitor. Nu trebue uitat că era primul match și că „galeria" l_a primit de o manieră care l_a intimidat.

Venus n'a relevat prea mulți jucători. Bâzu Cantacuzino — foarte bun chiar —, Florin Popescu, Titinel și puțin Sadowsky sunt ce c are s'au remarcat.

Arbitrajul d-or Bob Petrovici și Cosman foarte bun.

R APID: Rețiu-Biro, Anastasiu-Pană, Rapid, Tănase-Telea Botez, Brakl.

VENUS: Hartel-Buia, Fl. Marinescu-Bărbulescu, Titinel, Vulcănescu-Fl. Popescu, Bâzu Cantacuzino, Sadowsky.

Renumita echipă cehă de hockey pe ghiață

L. T. C. va juca în Februarie la București

In proectul de program pentru anul ce vine al grupării F. C. Rapid, feroviarii au trecut și un turneu la București al faimoasei echipe cehe L. T. C. din Praga.

L. T. C. are un vechiu angajament cu fostul Telefon Club și de el va face uz F. C. Rapid.

Tratativele le va începe cu prilejul deplasării la Budapesta.

L. T. C. urmează să joace în Capitală două matchuri în cursul lunei Februarie.

Opt națiuni și-au anunțat participarea la săptămâna internațională dela Garmisch-Partenckirchen

Opt națiuni și-au anunțat până în prezent participarea la sporturi de iarnă dela Garmisch sporturi de iarnă dela Garnusch Partenkirchen.

S'au înscris până în prezent: Germania, Italia, Ungaria, Bulgaria, Iugoslavia, România, *Slovacia și protectoratul Moraviei.*

Se speră că la această manifestațiune să participe și Norvegia.

D. Ginzery pleacă în Italia abia la 26 Decembrie

Se știe că d. Denes Ginzery, selecționeurul unic al federației maghiare, urma să plece în Italia pentru a lua contact cu oficialitatea italiană, în vederea pregătirii terenului pentru conferința dela Budapesta, unde urmează să se decidă soarta Cupei Europei Centrale și a Cupei Europei de Sud-Est.

D-sa urma să ajungă în Italia pe calea aerului, dar din cauza timpului nefavorabil, a trebuit să renunțe.

D. Ginzery va efectua totuși voiajul, dar la 26 Decembrie și cu trenul.

Wiener Sport Club lider în campionatul de toamnă al Ostmarkului

Derbyul Vienei s'a jucat între W.S.C.-Rapid terminând nedecis, Wiener Sport Club și-a păstrat astfel primul loc în clasament.

WIENER SPORT CLUB PE LANGA GOALAVERAGUL DE 20:8 ARE 9 PUNCTE

După el urmează Austria cu 19:18 și 8 puncte, iar în locul al treilea Rapid Wacker cu câte 7 puncte. (Aceste echipe mai au cate un match de jucat).

Matchul Rapid-W. S. C. a fost un match tare, câteodattă chiar prea dur.

Rapid, cu toate că era într'o formă foarte bună nu a putut învinge. La W.S.C. apărarea imediată a fost în formă în special cu portarul Brenner. Dela înaintare, Kra,, Geiter și Epps au arătat o fomă bună.

Fostul jucător timișorean Schwartz este soldat francez în linia MAGINOT

Vă mai amintiți de Schwartz care a jucat fundaș la Patria, Kadima și C.A.T.?

Este acela, care a plecat în Franța. Rând pe rând la Hyeres, Cannes, Strassbourg și Paris, măruntul fundaș s'a impus și a ajuns unul din cei mai bine plătiți jucători din Franța.

La un moment dat se vorbea chiar de selecționarea lui în echipa națională a Franței.

Lucrul acesta era posibil, pentrucă Schwartz se naturalizase și devenise cetățean francez.

Dar frumoasele zile au trecut. Franța și-a chemat soldații sub drapel. Au răspuns toți cu entuziasm egal. Și Schwartz, la fel.

Acum se află pe frontul de vest, soldat în linia Maginot.

Campionatul în Peru

Campionatul Perului a fost câștigat de echipa Academiei din Lima.

Campionul a fost desemnat în ultima etapă, când academiștii au zdrobit echipa Cordovei cu 7-1.

A. Stein a abandonat boxul

Anton Stein, care trebuia să boxeze aseară la Izbânda, a anunțat că abandonează definitiv boxul din cauza deplasării mușchilor dela mâna dreaptă.

Revolutie în hockeyul nostru!

JucătorulRadianafostgrațiat

Consecința: 6 oficiali F.R.H.G. și-au înmânat demisiile!!!

Am scris acum câteva zile că secretarul general al federației române de hockey, d. Dan Simionescu-Râmniceanu a demisionat din acest post pentrucă o parte din membrii federației au acceptat ca jucătorul Rabinovici—Radian să fie grațiat.

Arătam atunci că acest jucător fusese suspendat pe viață deoarece într'un turneu al echipei naționale avusese atitudine ireverențioasă față de conducători și sportul românesc însuși.

Cererea de grațiere a jucătorului a fost rezolvată favorabil în cursul zilei de eri și prin... corespondență.

In acest mod, patru membri au votat pentru grațiere, doi contra, trei s'au abținut și unul n'a putut fi găsit.

Astfel, jucătorul Radian a fost grațiat.

ALTE 5 DEMISII DIN FRHG

In urma acestei decizii, d. Dan Simionescu-Râmniceanu și-a menținut demisia, iar cu d-sa s'au solidarizat următorii domni oficiali: Dan Brătianu, St. Cantacuzino, Ion Drugă (toți din Biroul Federal), F. Cisliski — președintele ligii de sud — și T. Pavlovici — din comisia de legitimări. Toți acești oficiali și-au dat demisia.

Se pare că această specială stare de lucruri va avea un epilog senzațional, dat fiind că Straja Țării s'a sesizat. Cuvântul hotărîtor îl va avea însă U.F.S.R.

Editura Societății Anonime „Universul", București. Str. Brezoianu No. 23—25 — România

BIBL... „ASOCIAȚ... SIBIIU

Taxa poștală plătită în numerar conform aprobării dir. generale p. t. t. nr. 24.464/939

2 LEI

UNIVERSUL

16 PAGINI

355-1939

Redacția și Administrația: Palatul „UNIVERSUL", str. Brezoianu 23—25. Telefon: Centrala: 3.30.10; Redacția 4.21.81. Redactor responsabil EUGEN DUMITRESCU

Proprietar: „Universul", S. A.
Adm.-delegat: STELIAN POPESCU
Înscris sub No. 167, Trib. Ilfov

Nr. 355. — Anul II BUCUREȘTI. — Luni 25 Decembrie 1939

ABONAMENTE:
Pentru grupări sportive 1000 lei anual

1 an LEI 500
6 luni LEI 270
3 luni LEI 150

S'a reglementat sborul avioanelor deasupra orașelor.
(Ziarele)

SF. PETRU : ...Și fii atent, Moș Crăciune, la tunurile antiaeriene

Nu sbura niciodată mai jos de 500 de metri

Număr special de Crăciun

conține :

nuvele senzaționale, reportaje inedite, informații complete, humor

și este așa cum l-ați dorit

MODERN • SPIRITUAL • INTELIGENT

O lectură minunată pentru momentele dvs. de destindere

Un călugăr benedictin: Don Bernardo, fost jucător la Arsenal, pregătește în liniștea mânăstirii San Lorenzo o mare carte despre football

Corespondenții: frații lui din lumea întreagă!...

Football! Cuvânt magic, care adună massele în incintele Stadioanelor, le face să freamăte și le dă satisfacții nebănuite... Hulit de toți părinții—pentrucă îi punea la cheltueli suplimentare pentru ghetele copiilor lor — și care a sfârșit prin a-i aduce și pe ei în arene în calitate de conducători sau membri de club...

Cine s'ar fi gândit că acest sport să facă în două decade progrese atât de importante, să capete o desvoltare atât de mare?

Pentrucă, desvoltarea footballu lui în ultimii 20 ani este de necontestat. In străinătate, unde mijloacele financiare sunt mari, acest sport nu numai că procură statului venituri importante, dar asigură și existența unui număr însemnat de oameni (antrenori, masseuri, jucători, funcționari, etc.).

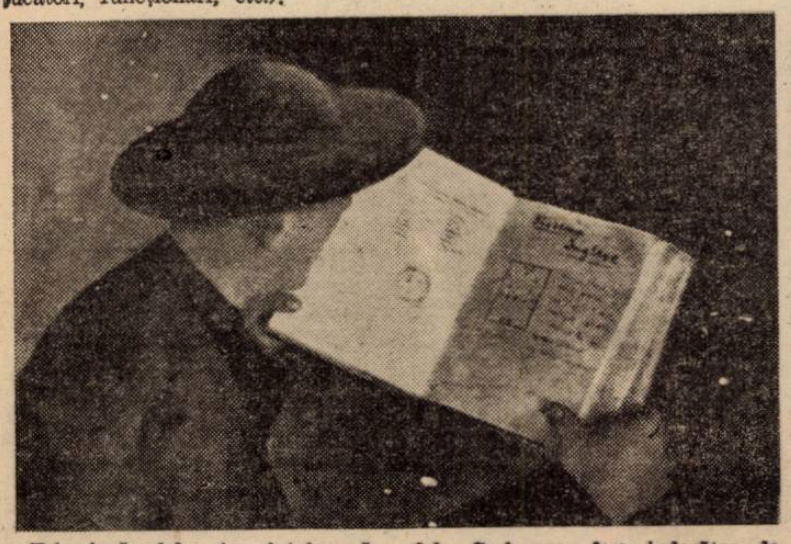

Este însă, dela sine înțeles că acei cari au fost însărcinați să vegheze la propășirea footbalului, au și ei un mare merit în progresele pe care acest sport le-a realizat. Pentrucă au făcut tot posibilul ca footbalul să devină din ce în ce mai spectaculos, din ce în ce mai atrăgător. Modificările aduse regulilor de joc n'au avut alt scop decât acesta. Ele au pus la muncă pe tacticieni, cari s'au străduit să descopere cel mai bun sistem de joc în cadrul noilor reguli și astfel s'a ajuns la crearea unei noui științe: aceea a jocului de foot ball.

Intelectuali de marcă din toate țările s'au ocupat și se ocupă de football și discuțiunile lor prin presă au contribuit de multe ori la lămurirea unor probleme importante.

S'a scris despre diferitele sisteme de joc, au fost discutate toate și în sfârșit s'a căutat imaginarea unora noui, mai bune, mai spectaculoase.

Acum se pregătește un nou tratat de football, ce își propune să lămurească în sfârșit spinoasele chestiuni ale sistemului de antrenament și de joc. Autorul tratatului este... UN CALUGAR ITALIAN DIN ORDINUL BENEDICTINILOR, ACTUALMENTE IN MANASTIREA SAN LORENZO.

DON BERNARDO

Lângă Subiaco, în strâmta, dar minunata vale Vallepietra, al cărei fund e udat — când nu e secetă prea mare — de râulețul Anniene, se fală marea mânăstire benedictină San Lorenzo.

Printre călugării de aci, Fra Bernardo, doctor în filosofie și litere dela Sorbonna, fost judecător de football — înaintaș de marcă al marelui club-englez Arsenal — retras de lume, scrie o carte despre jocul de football. O carte care, după părerea specialiștilor ce-au putut pătrunde până la autor, va revoluționa totul...

E ciudat cum dela Aristotel și Hegel, dela imanență și idealism, ajunge cineva să studieze jocul de football.

E de necrezut aproape.

Și totuși se întâmplă.

Don Bernardo, cu metodica pe care ți-o dau studiile în singurătate și liniște, scrie o carte de foot ball. Fără să anticipăm asupra ei, suntem siguri că va fi senzațională, din punct de vedere al informației autorului. Don Bernardo posedă un material documentar impresionant: reviste și ziare din toate țările, cu articole semnate de criticii cei mai cunoscuți, este în corespondență permanentă cu toți oficialii de marcă ai țărilor unde foot-ballul a ajuns la un nivel ridicat, cu toți managerii cluburilor mari din lume, cu toți antrenorii și jucătorii de mare renume.

ARHIVA PLINA ȘI CU.... CONTRAZICERI

Datele ce ar putea servi cândva, adunate toate în fișiere speciale cari formează o cartotecă impresionantă.

In aceste fișe sunt notați toți jucătorii pe posturi: înaintași, mijlocași, fundași și portari, cu toate criticile ce li se fac de către toate gazetele. Dar câte contraziceri în aceste critice!

De exemplu, pe fișa lui Piola se poate citi: „Piola nu va deveni niciodată un bun centru atacant" (anul 1932). Și acelaș critic scrie în 1937: „Am prevăzut că Piola va ajunge unul din cei mai mari centri înaintași"...

Cât de interesantă ar fi publicarea unei asemenea arhive!

Dacă vrei să ai randamentul unui jucător oarecare, cariera lui, perioada când a atins maximum de formă, fișele lui Don Bernard îți spun tot.

Ce este însă mai interesant, e că acest fișier cuprinde pe lângă aprecierileoi jucătorilor luați ca valori individuale și altele, în cari sunt priviți sub unghiul posibilităților lor de încadrare în sistemul de joc al echipei din care fac parte și în ce măsură le convine lor sistemul de joc ce le este impus.

Această catalogare nu este restrânsă numai la jucătorii italieni. Sunt cuprinse în ea toți jucătorii mari din Anglia, Scoția, Ungaria, Boemo-Moravia, Franța, Germania, Elveția și America de Sud.

Fiecare își are stabilit atât caracterul său general, cât și cel particular, ceace dă fișierului o valoare unică în lume.

Este neapărat necesar să fie pomenită apoi colecția de fotografii. Nu este prea abundentă, dar are un caracter specific: pozele scot în evidență particularitățile fiecărui jucător în parte, precum și maniera de a juca a fiecăruia.

MUNCA DE ANI

Alcătuirea unei asemenea cartotece a necesitat o muncă minuțioasă de ani și ani de zile, pe lângă sumele importante cheltuite cu abonamentele la reviste, ziare și cu corespondența. Dar, don Bernardo a avut un ajutor neprețuit, care nu e la îndemâna oricui: frații Benedictini, răspândiți în toate colțurile lumii, cari îi pot trimite la cerere, toate informațiile și documentele de care ar avea nevoe. De asemenea, viitorul autor a făcut uz de multiplele relații ce și-a păstrat în lumea footballului, printre oficiali, conducători, antrenori și jucători, din Anglia, Italia, Germania, Franța și Ungaria.

UN VOLUM FOARTE INTERESANT...

Ar fi desigur acela care ar cuprinde partea esențială a documentelor adunate de Don Bernardo în arhiva sa, dar nu știm dacă el se va hotărî să-l publice vreodată.

Dacă lucrul s'ar întâmpla, cu siguranță că cititorii, citindu-l, ar avea ocazia să se mire de multe ori. Nu numai din cauza minunatelor preciziuni, pe cari le-ar aduce cu privire la jocul fiecărui jucător în parte și a fiecărei echipe în total, nu numai prin posibilitățile ce s'ar da cititorilor să aprecieze obiectiv, după date și cifre, evoluția și punctul culminant al fiecărei echipe sau vedete, dar și fiindcă marea massă a sportivilor, ar căpăta o idee precisă despre competința criticilor sportivi. Cu siguranță că acela care a scris despre Meazza că e un jucător sfârșit, pentruca numai după două luni să proclame imbecil pe acela, care-l socotea sfârșit, îi va mușca mâinile...

MAREA CARTE...

Să ne ocupăm acum de cartea ce va apare și despre care am vorbit la început.

De cartea care va trebui să rezolve definitiv chestiunile de joc — tactică și sistem — antrenament, tratamentul junilor și toate problemele esențiale ale foot ballului.

Sunt scrise până acum 2000 pagini, cu mâna. Și autorul mai are încă multe de spus. Ceeace înseamnă că, până la urmă volumul va fi impresionant. Lucrarea e scrisă în stil popular, nepretențios și se adresează tuturor: spectatori, jucători, antrenori etc. Aceasta, pentrucă, jocul în sine fiind accesibil tuturor, o carte, care tratează despre el, nu are voc să se adreseze decât tot masselor.

Să încercăm acum să dăm câteva amănunte despre această carte, să vedem cum este împărțit și tratat subiectul.

Lucrarea debutează cu un fel de istorie a jocului care cuprinde pe lângă istoricul propriu zis o descrierea a jocului și regulamentul. După aceasta, încep discuțiunile technice. Se stabilește în primul rând pentru ce echipa a fost împărțită în trei linii: apărare, mijlocași și atac.

Autorul se slujește de unele din argumentele evchi, dar aduce și unele preciziuni noui, cu privire la evoluția, ce a suferit această concepție clasică, asupra divizării pe compartimente a unei echipe, evoluție datorită mai ales sistemului de joc imaginate în urma modificărilor vechilor reguli de joc.

In capitolul al treilea se tratează despre „care este scopul unei echipe" și se ajunge la concluzia că acest scop este înscrierea punctului. Acest mod de a vedea jocul se degajează dealtfel din întreaga lucrare. Toți jucătorii trebuesc instruiți, antrenați și pregătiți moralmente în vederea acestui scop: înscrierea unui punct. De asemenea, spune autorul, jucătorii nu trebuesc să fie făcuți să se teamă de primirea unui goal, căci cu cât se tem mai mult, cu atât sunt mai ineficaci. Ei trebuesc învățați să lupte, și să întrebuințeze în această luptă — sportiv — toate mijloacele, cu cari au fost înzestrați de natură.

Urmează un capitol foarte lung asupra antrenamentelor, cuprinzând opt paragrafe. Ceeace este interesant cu deosebire în acest capitol, e faptul că autorul nu-și brevetează el un sistem de antrenament, ci pur și simplu povestește maniera în care opt antrenori, cei mai mari din lume, își pregătesc jucătorii. Acești opt antrenori, — 2 englezi, 2 unguri, 2 italieni, un german și 1 argentinian — își desvăluie în cursul celor opt paragrafe menționate mai sus, tot secretul antrenamentelor lor.

In fine, autorul discută posibilitățile de mișcare ale jucătorilor, ca și pe cele de plasament. Mișcarea este studiată matematicește, autorul vulgarizând teoria mișcării. Concluziile la care se ajunge sunt foarte interesante și dovedesc că, un un juctăor pornind depe loc nu poate în nici un caz face față nevoilor jocului, în continuă mișcare. De unde, necesitatea jucătorului de a se mișca neîncetat.

Capitolul acesta este completat cu un paragraf asupra spațiului, în care antrenorul își dovedește din nou pregătirea matematică solidă.

ATACURI CONTRA SISTEMELOR VECHI

Autorul se ocupă apoi de sistemele de joc imaginate până azi și pe cari le găsește pe toate imperfecte. In special sistemul englez este cu deosebire criticat atunci când e întrebuințat de popoarele latine, cărora nu le convine temperamentul. Sistemul englez, după părerea lui Don Bernardo, este creat din teama de înfrângere, Or, udpă părerea sa, jocul de footbell nu trebue să fie constrâns de o atare teamă, ci trebue să se desfășoare larg și egal. Numai imprimând jocului concepții ofensive se va putea ajunge la maximum de spectaculozitate și se va lăsa elasticitatea necesară sistemului de joc, pentru ca el să convină și altor temperamente decât cel englez sau german.

NOUL SISTEM...

Autorul, dându-și seama ca să dărâmi ce e rău nu e important, ci însemnat este să ai ceva bun, pe care să-l pui în loc, preconizează un nou sistem de joc. In acest nou sistem, mijlocașul centru și interii își reiau rolurile ce-au avut la inceput. Interii sunt chemați să pregătească aripilor și centrului înaintaș acțiunea finală, dar să realizeze ei înșiși în careu. Preocuparea lor penttru apărare este redusă la minimum, spațiul ocupat de ei în actualul sistem englez, revenind în întregime mijlocașului centru, scos dintre fundași din rolul de stopper și trecut lo locul lui firesc.

Când va apare cartea? Nu se poate preciza. Monahii nu se prea grăbesc. Timpul nu are pentru ei însemnătatea urbană. Poate este un an. Deși revistele italiene au publicat lungi reportagii despre Don Bernardo, arhiva și cartea sa, au provocat mare curiozitate în întreaga lume.

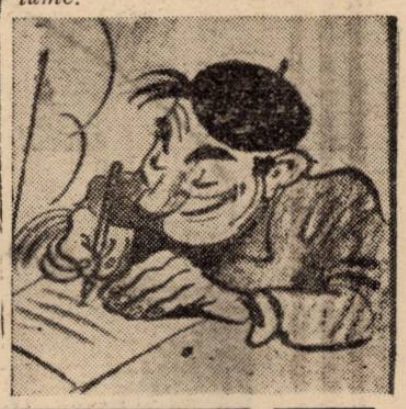

SPECTACOLE

Teatre

OPERA: Faust.
NAȚIONAL: matineu: Ion al vădanei; seara Nu te iubesc.
STUDIO: matineu: Clownul; seara: Fata dela mansardă.
REGINA MARIA: matineu și seara: Părinții teribili.
SĂRINDAR: ora 3: Figurantul; ora 6: Calul năzdrăvan ora 9: Figurantul.
MUNCĂ ȘI VOE BUNĂ: ora 3: Dănilă Prepeleac; ora 5: Dănilă Prepeleac; ora 8.30: D-l de Pourceau.
COMOEDIA: ora 3: Marionete; ora ora 6: Peg, inima mea; ora 9: Marionette.
SAVOY: matineu și seara: Broadway Tănase.
ALHAMBRA: matineu și seara: Pe frontul Alhambra numai noutăți.
LIGA CULTURALA: matineu și seara: Fiecare cum vede.
ALHAMBRA BABY: matineu și seara: Alhambra Baby.

Cinematografe

ARO: Vin ploile, jurnale Fox și O. C. R.
CARLTON: Delir și jurnal nou Fox.
SCALA: Primul sărut și jurnal Paramount.
TRIANON: Iarmarocul și jurnal nou Paramount.
SELECT: Trebue să mă iubești.
PALAS BULEVARD: Diavolii roșii, jurnal.
FEMINA: O nopte de pomină.
REGAL: Fata bătrână și jurnal Paramount.
CAPITOL: Dragostea mea te cheamă și jurnal cu ultimele evenimente.
A.R.P.A.: Jungla morții.
FORUM: Panică în hotel și Aur și femei.
ELISÉE: Olimpiada sovietică și jurnal rusesc.
ROXY: Se aprind făcliile, jurnal O. N. C. și românesc.
OMNIA: Panică în hotel și Aur și femei.
RIALTO: Noaptea amintirilor și Poltava.
AIDA: Nu vreau să mor și Fantoma din Rio Grande
AMERICAN: Stan și Bran, eroi fără voe și Soțul meu conduce ancheta.
BIZANTIN: Uraganul și Trustul veseliei.
BARCELONA: Legiunea diavolului și Ultima baricadă.
CARMEN: Albă ca zăpada și Catia.
COTROCENI: Oameni cari înfruntă moartea și D-l și D-na detectiv.
DIANA: Andy Hardy iubește și Legiunea diavolului.
DACIA: Visul unei prințese și Suprema jertfă.
DICHIU: N'am să te uit niciodată și Clubul trăzniților.
EDISON: Visul unei prințese și Spaima deșertului și trupa Georgescu-Iași.
FRANKLIN: Stan și Bran în Fra Diavolo, Silly Simphoni și completare.
FLORIDA: Ea și El și Parada tinereței.
GRIVIȚEI: Jertfa supremă și Honolulu.
GRAND: Penitenciarul și D-ra Vedetă.
GLORIA: Union Pacific și Drum bun, mister Lester.
ILEANA: Pumnul de fier și Fecioara de azi.
IZBANDA: Poveste tristă și Sergentul Berry.
LIZEANU: Casa din Malta și Bătălia aurului.
LUCIFER: Sânge de cazac și Legiunea Diavolului.
LIO: Desmoșteniții soartei și Farandola.
MARNA: Orașul blestemaților, Flota britanică și Trupa Titi Mihăilescu.
MARCONI: Drapelul, Linia Siegfried, jurnal Paramount și trupă de reviste.
MODEL: Infernul îngerilor și Călărețul destinului.
MILANO: Union Pacific și Franța este apărată.
MIORIȚA: Cei trei muschetari și Beția aurului.
NISSA: Noaptea amintirilor și Citadela.
NERO: Honolului și Femei în alb.
NONI: Câinele din Baskerville și Vis de tinerețe.
ODEON: Orașul blestemaților, Jurnal și completare.
PACHE: Câinele din Baskerville și In vâltoarea valsului.
PARIS: India în flăcări și Cei mari.
REX: Stan și Bran eroi fără voie și Cântecul eroului.
RAHOVA: Stan și Bran eroi fără voie și Cântecul eroilor.
SPLENDID: Orașul blestemaților și Prezicător fără voe.
TRIUMF: Nu vrea usă mor și Călăreții veseli.
TOMIS: Orașul blestemaților, Momente de groază și jurnal.
UNIREA: Zaza și Suez.
UNIC: Farandola și Desmoșteniții soartei.
VOLGA: In zori de zi și Alarmă în noapte.
VOLTA-BUZEȘTI: Crima din linia Magnot, Cântece și dansuri rusești și trupa G. Iordănescu.
VENUS: O familie trăznită, Tămăduitorul și jurnal.
VERGU: Intre glorie și dragoste, Paradisul îndrăgostiților și In ritm de jazz.

Sportul în ţările exotice

In India, sportul e tot atât de popular ca şi naţionalismul lui Gandhi sau mişcarea de non-violenţă a Swarajdiştilor

Un aspect nou şi nebănuit al ţării cu cele mai minunate legende, cu cea mai rigidă tradiţie şi neînţeleasă psihologie

Europeanul, cititorul obişnuit al cotidianelor, a făcut de mult cunoştinţă cu India lui Gandhi, cu mişcarea de non-violenţă a Swarajdiştilor, care ameninţă existenţa imperiului colonial englez. El a mai auzit de bogăţiile imense ale nababilor indieni... şi poate a avut odată prilejul să admire „minunile" unui fakir indian.

Cu aceste puţine informaţii occidentale şi-a construit imaginea unei „Indii pline de miracole".

Iată însă că toate acestea nu constitue decât o latură neînsemnată a adevăratei Indii.

Anglia, protectoarea acestei ţări uriaşe, a reuşit să schimbe în decursul ultimei sute de ani aspectul general al culturii indiene.

Astăzi viaţa Indiilor primeşte impulsuri însemnate dela continentul european, cu toate că naţionalismul gandhist luptă din răsputeri în contra influenţelor străine.

Sportul european — şi în general nu se exersează alte sporturi decât cele ale continentului nostru — a fost introdus de armata teritorială a englezilor în India.

La început el a rămas cunoscut numai rarilor vizitatori indigeni ai reuniunilor sportive militare.

Acum 30 de ani a început şi o campanie de educaţie fizică întreprinsă de şcolile englezeşti. Micii elevi indieni au făcut cunoştinţă cu diversele sporturi europene încă în licee şi au rămas în cea mai mare parte credincioşi acestora şi după ce au părăsit băncile şcoalei.

Pe la începutul secolului, domeniu exclusiv al aristocraţiei indigene — trecută prin filiera universităţilor din Oxford şi Cambridge — şi al militarilor englezi, sportul a devenit astăzi un bun general al tineretului indian de la oraşe.

Educaţia fizică nu poate fi practicată în India pe o scară mai întinsă din cauza climatului neprielnic. Cădurile tropicale fac imposibile exerciţii sportive în aer liber în cursul zilei. Numai în orele dela răsăritul soarelui până la 8 dimineaţa şi după masă dela 5 până la apusul soarelui se exercită diferitele sporturi în aer liber.

Europeanul, neobişnuit cu acest climat şi cu munca istovitoare a zilei, e în cele mai multe cazuri neapt pentru exerciţii fizice.

INDIA — CAMPIOANA MONDIALA DE HOCKEY

Cultura sportivă englezească îşi recrutează adepţii ei mai ales din rândurile indigenilor şi ale soldaţilor.

Cele mai cunoscute ramuri sunt foot-ballul, rugby, tennis, innotul, water polo, kricketul şi mai ales hockeyul pe iarbă.

Europa a fost plăcut surprinsă de jocul efectuat de echipa naţională indiană în diferite oraşe cu ocazia Olimpiadei din 1932.

Probele cunoştinţelor expuse publicului european au confirmat superioritatea exoticilor în acest sport.

Sezonul de hockey începe în India abia în luna Noembrie şi ţine până în Iunie

FOOTBALUL, SPORTUL PREFERAT DE TINERETUL INDIAN

Cu toate greutăţile care se pun în calea footbalului — climatul Indiei e extrem de nefavorabil acestui sport — totuşi nici o altă ramură a educaţiei fizice nu a atins popularitatea foot ballului în marile oraşe ale coloniei engleze.

Regulele europene cu privire la durata jocului nu sunt aplicate de indieni.

Un joc de foot-ball durează numai 70 de minute (2x35).

Cele mai bune echipe sunt cele compuse din militarii englezi.

Şi indienii au diferite cluburi de football, în special, tineretul e entuziasmat de „sportul rege".

In fiecare sezon răsar diverse echipe „spontane", care după un timp mai scurt sau mai lung dispar din nou.

Sezonul foot-ballistic durează din primăvară până la sfârşitul lunei Octombrie.

Jocurile ating un nivel destul de frumos, cu toate că rămân cu mult în urma echipelor europene.

ŞI CELELALTE SPORTURI... DAR NU CA FOOTBALL-UL

Alte sporturi foarte populare jucate tot anul sunt kricketul, baseball şi rugby. Dar ele nu ating nici pe departe popularitatea footballului. Ele au rămas foarte puţin cunoscute masselor.

Din contra, o popularitate foarte mare a atins golful. Oricine dispune de puţin timp liber, joacă au rămas numai în teritoriul de nord al ţării şi în Bengalia. Dar şi acolo aceste sporturi sunt foarte puţin cunoscute şi exercitate.

Atletica uşoară progresează şi ea foarte mult. Până'n prezent a pătruns mai mult în nordul şi în apusul ţării.

Rezultatele tehnice atinse sunt foarte satisfăcătoare, cu toate că nu trec peste cele mijlocii europene.

Incercările de a încetăţeni atletica uşoară şi în sudul excesiv de tropical al ţării întâmpină greutăţi extraordinare.

Concursuri în această ramură sportivă, atât de obişnuite la noi, nu sunt cunoscute în Indii. Sportul de record e străin firii indianului şi europeanul nu e nici el în stare să facă sforţări mari, din cauza climatului. Renunţarea la principiul calitativ al concursurilor este deci explicabil.

TENNISUL, UN CONCURENT „PERICULOS"

Un deosebit interes îl găseşte tennisul, care stă în mijlocul preocupărilor sportive. Numărul tennismanilor e în creştere continuă.

Rubricile sportive ale marilor cotidiane se ocupă în primul rând de desele concursuri de tennis.

Nu de mult a avut loc o olimpiadă interbritanică de tennis, la care au fost reprezentate, alături de cluburile englezeşti şi australiene, câteva echipe indiene.

Acum câţiva ani a venit în India o echipă engleză, care a debutat în contra cluburilor de Lawu Tennies din Calcutta şi Bombay.

Rezultatele tehnice au demonstrat încă odată uriaşul progres înfăptuit în ultimii ani de tennisul din India

SPORTUL IN SALA...

Cele mai multe sporturi sunt exercitate din cauza proastelor condiţii climaterice în săli mari. In primul rând se joacă un fel de tennis, necunoscut la noi şi în Europa centrală, denumit „Squash Rocket" care necesită foarte puţin spaţiu.

Jocul decurge în modul următor: doi jucători bat cu „racketul" mingile de tennis contra unui zid şi continuă apoi să joace după cunoscutele reguli de tennis.

Innotul a fost introdus în şcoli ca obiect obligatoriu de învăţământ, alături de gimnastica suedeză.

Dar şi în afară de şcoli se practică innotul pe o scară foarte întinsă.

Se organizează în fiecare an de federaţiile sportive 3 sau 4 meetinguri mari.

Campionatele se dispută pe 100, 200 şi 400 de yarzi. Cele mai bune rezultate atinse de indieni sunt 1:01, 2:32 şi 5:40

FEMEI IN SPORT

Femeile se abţin în cea mai mare parte dela exerciţii sportive libere. Dar, şi aici se constată progrese. In ciuda preceptelor religioase severe care opresc exerciţiile fizice, se găsesc foarte multe sportive în tânăra mişcare indiană.

Cel mai popular sport jucat în săli închise este water polo. E foarte mult şi foarte bine jucat.

In fiecare oraş există două până la trei ligi de sport. Aşa e la Bombay, Calcutta, Madras şi Lahore.

Echipele sportive de înnot sunt compuse în majoritate din militari, tinere de şcoală şi adulţi entuziaşti.

Jocul este încă foarte incomplet şi nu s'a adaptat până'n prezent noilor reguli europene.

Astfel loviturile se dau cu corpul întins spre goal, înaintarea se face în stil de foarfece, iar combinaţiunile se ivesc numai ici colo, spontan. Rolul goalkeeperului este foarte restrâns, aceştia nefiind familiarizaţi cu gimnastica modernă de apă.

Din toate cele descrise aci se poate constata voinţa fermă a mişcării sportive indiene de a se impune, cu toate greutăţile sociale (tradiţia) şi naturale (climatul) în ansambul mişcării sportive mondiale.

Tânăra generaţie indiană e şi ea cucerită de elan sportiv, până de curând necunoscut acestui popor. Cu această schimbare a mentalităţii milenare sorţile de izbândă a mişcării sportive indiene au crescut considerabil.

„Cupa de iarnă" dela Arad singura manifestaţie footballistică din ţară de Crăciun

Unica manifestare footballistică din ţară de Crăciun va avea loc la Arad unde se vor disputa ultimile etape ale Cupei de iarnă.

Astfel, Duminică — astăzi — vor avea loc următoarele matchuri:

Gloria—Crişana.
Amefa—Olimpia.

Iar în prima zi de Crăciun, ultimile matchuri:

Gloria—Amefa.
Crişana—Olimpia.

In prezent, clasamentulse prezintă astfel:

1. Gloria	1	1	0	0	8: 0 2
2. A.M.E.F.A.	1	1	0	0	10: 5 2
3. Crişana	1	0	0	1	5:10 0
4. Olympia	1	0	0	1	0: 8 0

Numai conducător de club să nu fii!...

Citind acest fragment din viaţa celor cari au dorit mai mult ca oricine vacanţa footballistică, veţi fi in totul de acord cu noi

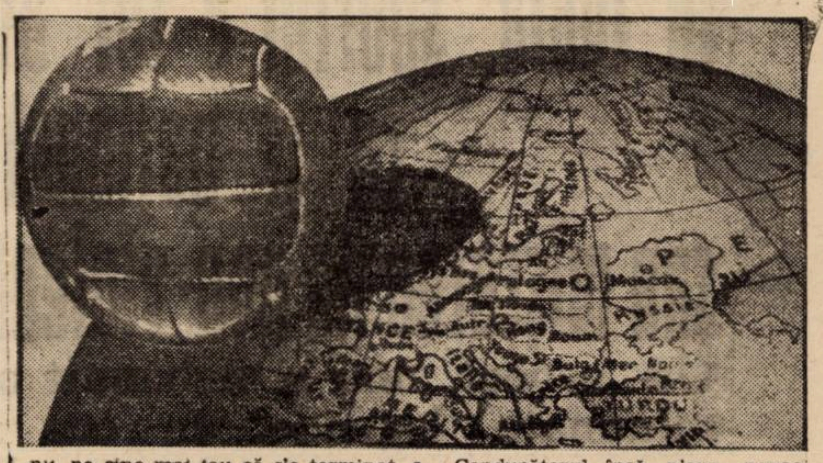

Footballul este în plină vacanţă. De trei săptămâni jucătorii — eroii principali ai marei drame „Divizia A" — îşi odihnesc picioarele, fie la gura sobei, fie la raze electrice, se înfruptă dintr'un concediu reconfortant şi dătător de noui forţe pentru un sezon agitat.

Dar nu numai ei au vacanţă. Mai sunt şi conducătorii, sau primii care se pot bucura de inactivitatea dictată de anotimp. S'au dus emoţiile matchurilor, au scăpat de necazuri, de contestaţii, acorduri comune, Rombol, de reparatul crampoanelor, etc. Sunt fericiţi.

Aceşti apostoli ai footballului nu de puţine ori blestemă ceasul când s'au făcut conducători de club, dar de multe ori sunt bucuroşi, mulţumiţi şi fericesc acea oră.

Căci e plină de farmec viaţa de conducător de club. Pentru ei şi pentru cei ce-o pot cunoaşte, orice constitue farmec: bucurie sau necaz, sau acea succesiune regulată de bucurii, griji şi mâhniri, acea agitaţie care frământă un club întreg în timpul campionatului.

Desigur, mulţi dintre dvs. n'o cunosc, n'au avut cum. Au stat în tribună şi au privit jocul, jucătorii, arbitrii. Nu ştiu ce se întâmplă sub tribune, acolo unde le-a căzut cândva prin crăpături, 5-10 lei, un creion, o batistă, mucurile de ţigări.

Iată: vă invităm să dăm o raită prin viaţa acelor cari se numesc conducători de club.

De unde începe viaţa unui conducător?

Desigur are un început: ceasul rău, primii paşi în sala clubului, un carnet de membru, o intrare gratuită.

Dar viaţa propriu zisă n'are început.

Şi nici sfârşit. Căci cine intră în sport nu mai iese.

Oricând îl vei vedea: Sâmbătă, Duminică sau Luni, în Mai, Iulie, Septembrie, iarna sau vara, el va fi veşnic agitat, mereu preocupat, cu griji.

Şi atunci, o vom începe noi de... Luni, pentrucă este începutul săptămânii.

...1. Luni

Ce are de făcut Luni?

A, da. Eri a plouat şi echipamentul trebue spălat. Un telefon la teren şi intendentul s'a executat. Apoi citeşte ziarele: ce scriu de matchul echipei, dacă este criticată sau lăudată. Scena variază.

Critică asupra matchului din ajun nu se face, pentrucă acest prost obiceiu occidental n'a putut pătrunde la noi. Cel mult se angajează discuţii ironice între jucători sau între ei şi „chibiţi".

Această zi poate fi şi zi de prime, dacă echipa a câştigat. Şi atunci, seara, cassierul suportă lungul şi obositorul pelerinaj al jucătorilor.

Principalul însă, este alegerea arbitrului pentru matchul următor. Imputernicitul clubului se prezintă la federaţie unde-şi caută adversarul: delegatul cellalt, cu care începe discuţii, de multe ori interminabile, pentrucă fiecare bănueşte pe cellalt sau fiecare are o listă de arbitri recuzaţi de gruparea sa.

In sfârşit, cad de acord, iscălesc „comunul acord" (uneori costă 1000 lei...) şi-l înaintează comisiei centrale de arbitri.

Aceasta deleagă un arbitru din lista prezentată sau, în lipsa acesteia, unul din oficiu.

Şi cu asta, ziua de Luni ia sfârşit.

2. Marţi

A doua zi, Marţi, se verifică echipamentele pentrucă după amiază este antrenament şi dacă timpul este prost, se pregătesc: ceaiuri, apă caldă, etc.

Conducătorul şi antrenorul sunt primii pe teren şi cronometrează sosirea jucătorilor. Notarea orei atrege amenzi.

Şi începe antrenamentul. Căldura şi frigul agită la fel pe conducători; dar mai ales cele de pe teren îl scutură ca în febră.

In sfârşit, antrenamentul ia sfârşit şi iată că vine seara.

Se întruneşte comisia campionatului naţional şi de, poate are vreo contestaţie de susţinut sau de apărat. Se duce, deci, iar la F.R.F.A.

Chestia asta este bucucaşe. Regulamentul trebue răsfoit din scoarţă 'n scoarţă, după articole de susţinut contestaţie sau de combatere. Pledoarii, incidente cu comisia şi apoi: „comisia intră în deliberare" şi trebue să aştepţi afară 5 minute până la două ore După cum se deliberează.

Dar nu s'a terminat, căci s'ar putea întâmpla ca partea adversă să ceară — pe drept — un termen şi să i se acorde sau să i se respingă sau admită contestaţia şi atunci urmează apelul.

Totuşi, cu aceste mărunte divertismente se face noapte târziu şi din calendar mai cade o filă.

3. Mercuri

Nici n'apucă să se bărbierească sau să deschidă corespondenţa, că un telefon dela sediu îl anunţă că pe cutare jucător îl doare gleznа. Dacă terenul are un cabinet medical, îl duce acolo şi d. dr. A. Ionescu îl supune la tratamentul necesar; dacă nu, atunci îi stă la dispoziţe d. căp. dr. Tr. Dumitrescu, care-i face băiatul bine.

De lucru mai este şi după masă. Rezolvarea corespondenţei cu străinătatea pentru un turneu, încheierea socotelilor dela matchul de Duminică, întocmirea foii materiale şi depunerea ei la F.R.F.A. Altfel, riscă să-i fie suspendată gruparea Odată cu ea, dacă echipa se deplasează, se cere şi foaia de drum cu reduceri pe CFR.

Se poate însă ca gruparea să aibă astăzi antrenament şi atunci după masa este uşor pierdută.

Seara nu resimte oboseala zilei, pentrucă „şuetele", la sediu sau la FRFA sunt reconfortante. Sau are de susţinut un proces la comisia de transferări, ligă sau district şi iată-l transformat în avocat.

Iar dacă mai este şi sfârşitul lunei, plata salarilor necesită destul timp ca să-şi piardă încă o seară. Ca pe-o nimica toată.

4. Joi

De-acum începe munca mai serioasă. Şi emoţiile se fac resimţite în mod mai intens. Fireşte, emo-

ţiile matchului care se dispută Duminică.

După masă este ultimul antrenament şi cel mai important. Antrenorul lucrează serios, jucătorii la fel, iar în tribună, conducătorii — înconjuraţi de membri, suporteuri sau chibiţi — fac reflexii şi dau note.

— Cred că X este mai în formă.

— Da, dar nu se înţelege cu interul

— Se va înţelege! sau

— Nu modific echipa.

Dialogurile continuă până seara, când până la facerea echipei o mulţime de telefoane dela gazete îl deranjează tot întrebându-l ce echipă s'a format.

Uneori, dacă e gata alcătuită, le-o comunică; alteori se amână formarea echipei pentru a doua zi, Sâmbătă seara sau Duminică pe teren, fie pentrucă sunt în discuţie unul sau două posturi, fie pentru a nu anunţa echipa din motive strategice.

Nu numai atât.

Dela F.R.F.A. i se comunică: arbitrul Z este indisponibil, şi iar începe goana după un arbitru. Se găseşte imediat Joi seară sau nu se cade de acord cu delegatul echipei adresa şi atunci delegarea se amână pentru a doua zi.

Somnul este însă plin de vise.

5. Vineri

De dimineaţă intră 'n legătură cu FRFA şi întreabă de arbitru. Este o chestiune care-l va obseda în continuu până la confirmarea din partea arbitrului. Care, de

multe ori, se declară indisponibil.

După masă, altă harababură: trebuesc ştampilate biletele şi puse în vânzare la Zanuber. Dacă programul e cuplat, lucrurile se complică. Sunt patru delegaţi de grupare şi toţi vor să verifice tabloul biletelor puse în vânzare, dacă numărul corespunde, şi apoi să-l semneze.

De multe ori se 'ntâmplă că gruparea organizatoare n'are bilete şi atunci le împrumută sau face o cerere la administraţia financiară pentru hârtie filigramată. Toate sunt în funcţie de „clasă" conducătorului.

Intre timp, acesta face cele cuvenite pentruca jucătorul X — care este militar — să obţină permisie înainte de match. Căci se 'ntâmplă ca jucătorul să vină direct dela cazarmă la match...

Seara, are de susţinut un apel la FRFA şi comisia se 'ntruneşte greu. Săracu' „Nea Gogu" nu mai ştie de câte ori a măsurat coridorul în aşteptarea membrilor chemaţi telefonic. Ar începe să măsoare şi pereţii, dacă — din fericire — nu l-ar consulta cineva în legătură cu legitimările.

In treacăt, conducătorul îi aruncă 2-3 vorbe:

— Nea Gogule, ai grije să mă treci primul pe ordinea de zi...

Sus, la etajul I, Grigoriu îl anunţă că arbitrul nu a confirmat încă. dar că Tischler a vorbit cu el şi i-a confirmat verbal.

Alte emoţii, care vor lua sfârşit abia la match.

In plus, o nouă grije. Îi se prezintă — la FRFA — jucătorul Z:

— Mă doare genunchiul de nu mai pot. Trebue să-mi cumpăr nişte doctorii.

— Da', ce! — îl repede el — acasă ai trăit numai cu doctorii?

...Şi mai cu griji ca asta, mai cu povestea arbitrului sau a comisiei de apel, ajunge să se ducă acasă cu un taxi.

Gândul, însă, îi este tot la arbitru: vine sau nu vine? Şi dacă nu, pe cine mai ţau că s'a terminat lista?...

6. Sâmbătă

Cu gândul acesta se scoală şi a doua zi. In plus, încep alte griji tot atât de mari, cum termină cu una, hop! că apare alta.

In primul rând însă, are grije să citească „Rombolul" publicaţia oficială a FRFA-ului. TREBUE s'o citească din prima şi până la ultima pagină, căci de! ferească Dumnezeu, a fost suspendat pentru vreo datorie, vreun litigiu, pentru nedepunerea taxelor de arbitraj sau a foaiei materiale şi e păcat să piardă matchul dintr'o prostie ca asta.

Şi apoi începe harababura cea mare: distribuirea invitaţiilor, angajarea controlorilor şi a cassierilor, ultimile dispoziţii cu privire la echipa care a alcătuit-o, în sfârşit, şi dacă clubul e cu stare, cantonarea jucătorilor.

Dacă-i vreo grupare mai săracă, toţi jucătorii au un consemn: la ora 9 seara acasă şi la 10 în pat.

Şi nu de puţine ori s'au văzut conducători făcând vizite inopinate pe la casele jucătorilor sau prin locurile unde aceştia au obiceiul să-şi petreacă Sâmbătă seara.

Asemenea vizite durează destul de mult pentruca ora 2 după miezul nopţii să găsească pe conducător prin cine ştie ce colţ al Capitalei. Dar grija lui e mare şi dragostea pentru club fără margini. Din contră, el ar fi mulţumit dacă ar constata că jucătorii l-au ascultat, n'au băut decât apă, s'au ferit de... iritaţii şi la 10 seara au fost în pat. Ora când se culcă el nu contează; poate să fie 2-3 sau 4 dimineaţa.

Şi-a făcut datoria, oricât ar susţine soţia c'o... neglijează.

7. Duminică

Emoţia matchului, cu care s'a culcat, îl sugrumă Duminică dis-de

dimineaţă. Şi-l stăpâneşte până la fixarea rezultatului...

Duminica însă, este zi mare şi din alte privinţi.

...O privire îl asigură că timpul e frumos sau nu, deci încasările sunt sau nu salvate.

Dimineaţa trebue marcat terenul, pentru ca după ce aceasta s'a făcut să se ducă la hotel. Aici jucătorii — supraveghiaţi de antrenor — sunt în hall şi aşteaptă să facă o plimbare de destindere.

Dacă n'au fost consemnaţi, jucătorii se întâlnesc la sediu.

Cuvânt de ordine: nici o iotă despre match pentru a nu agita pe jucători.

Scăpat de grija arbitrului — care a sosit Sâmbătă seara sau Duminică dimineaţa — el are una nouă: alcătuirea menu-ului. Chestiune foarte importantă. Căci înainte de match nu se mănâncă orice. Stomacul jucătorului trebue menajat.

Conducătorul însă, n'are nevoe de mâncare. Un sandwich mâncat în silă într'un taxi care-l duce din nou spre teren, este îndeajuns.

La teren, la ora 12, controlorii şi cassierii aşteaptă să fie repartizaţi.

Nici n'a apucat să pună la punct această chestiune şi publicul a început să bată la casse, pentruca — timpul trecând repede — să se trezească numărând jucătorii, dacă lipseşte cineva, chiar şi dintre rezerve; apoi îşi caută licenţele (lipsa uneia atrage o amendă, care — la rându-i — poate aduce o suspendare), trebue să completeze foaia de arbitraj, să verifice licenţele adversarului şi, eventual, să facă o contestaţie.

Amănunte mici, dar importante.

Pe de altă parte, bufetul pregăteşte limonadă sau ceaiu, după cum e vremea, iar în cabină trebue să răspundă la toate apelurile jucătorilor: îmi trebue o glezniеră, un şiret, nu mă 'ncape chiloţii, etc. etc., şi trebue să prepare câte un rând de chiloţi şi tricouri de schimb, dacă plouă.

Marea şi mica farmacie sunt gata; una în cabină, alta pe tusea terenului.

Toate acestea sunt legate de emoţia care-l stăpâneşte încontinuu.

A început matchul...

Un conducător nu stă niciodată laolaltă cu ceilalţi spectatori. Se retrage într'un colţ şi acolo sau schimbă acele dela un „rever" la altul sau îşi bagă trabucul (ţigarea) în gură cu partea aprinsă (vezi d. N. Lucescu), sau ia forme de păianjen şi se agaţă de gardul de sârmă (vezi d. Titel Ursache)... In orice caz însă, ceasornicul suferă mult: este scos şi consultat mereu cu înfrigurarea care corespunde rezultatului de pe teren.

In pauză, sfaturi sau dojeni jucătorilor, antrenorului, întotdeauna încheiate cu încurajări, promisiuni sau ameninţări (conducătorii diferă mult între ei...).

Ultimile minute sunt întotdeauna veşnicii...

...Matchul a luat sfârşit. Dar nu şi grijile conducătorului.

Cu bucuria sau tristeţea în suflet, după cum s'a terminat partida, el trebue să fie prezent la socoteli. Incasările la un match sunt o contabilitate întreagă. Apoi începe plata controlorilor, cassierilor, după ce adversarul şi-a ridicat cota, iar arbitrul şi-a primit spezele cuvenite.

Iar dacă mai are şi neşansa ca matchul să se termine cu scandal, menţinerea ordinei dă multă bătaie de cap..

Seara diferă: veselă sau alminteri...

. . . . . .

A doua zi, activitatea reîncepe şi cu mici variaţii este aceeaşi.

In plus, doar o cerere care trebue susţinută la Biroul Federal...

. . . . . .

Aşa-şi petrece timpul conducătorul de club şi cum se vede, îi rămâne prea puţin timp şi pentru chestiunile sale particulare.

. . . . . .

Aşa şi niciodată aproape, nu-i altfel.

Mai vrea cineva să fie conducător de club?...

— P. G. —

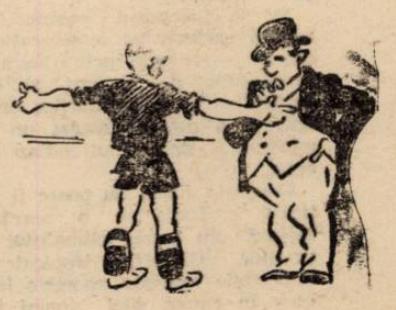

In noaptea ceea de Crăciun

nuvelă de
ALFREDO BOGARDO

COLABORATORUL NOSTRU, D. ALFREDO BOGARDO, PE CARE CITITORII IL CUNOSC DIN CATEVA INTELIGENTE ŞI INEDITE SCHIŢE POLIŢISTE ŞI SPORTIVE IN ACELAŞ TIMP, NE-A SCRIS SPECIAL PENTRU NUMARUL ACESTA O NUVELA, PE CARE O AŞTEPTAM TOŢI.

ŞI A SCRIS-O AŞA CUM O DOREAM TOŢI, ŞI NOI ŞI DUMNEAVOASTRA: CU DULCEAŢĂ ŞI IRONIE, MODERN ŞI MAI ALES CU O IMAGINAŢIE, CARE NU POATE FI CONTESTATA. E NUVELA TIMPULUI NOSTRU. ESTE CEA MAI FRUMOASA LECTURA, PE CARE V'O PUTEM OFERI DE CRACIUN. PENTRU MOMENTELE VOASTRE DE DESTINDERE.

In noaptea aceia — noaptea de Crăciun: când îngerii coboară din înălţimile cerului aproape de pământ peste care revarsă divinele cântări de laudă Domnului; când stelele strălucesc mai înviorate decât obrajii unui suporteur în seara victoriei; când un nedefinit sentiment de bunătate învăluie inimile omeneşti de le-ar împiedica chiar să protesteze contra preţurilor de intrare la match; când, în noapte, cerul ia nostalgice nuanţe albastru-violete ca ochiul unui arbitru după o convorbire particulară cu trei simpatizanţi ai echipei învinse, aşadar în noaptea aceia, Domnul se arătă tuturor oamenilor şi le spuse:

— „Care dintre voi a păcătuit să se pocăiască; cine a făcut vreun neajuns sau vreo nedreptate: nu-i scăpare decât în pocăiască şi să recunoască umilindu-se: nu-i scăpase decât în pocăinţă, nu-i mântuire decât în umilinţă."

. . . . . .

Arbitrul, cu lacrămile'n ochi, luă o foaie de hârtie şi scrise federaţiei de football:

— „...In această sfântă zi a naşterii Domnului, numai pot ascunde fatala greşeală făcută de mine în matchul F...

Baladarza de Duminica trecută. Da, am greşit: am acordat un 11 m. contra echipei Fortitudo pentrucă am fluerat fără să vreau şi voiam să justific aceasta oricum; dar nu se întâmplase nicio neregularitate în careu şi Fortitudo a primit — pe nedrept — un goal, care i-a adus şi înfrângerea.."

. . . . . .

Fundaşul echipei Fortitudo, ştergându-şi lacrimile plin de căinţă, puse mâna pe o hârtie şi scrise federaţiei:

— „Prea stimată instituţie! Simt că nu mai pot înăbuşi în sufletul meu remuşcarea pentru

nenumăratele protestări de Duminică, cu care am ridicat publicul contra arbitrului, aducând, firească, asupra clubului meu o amendă mare. Acum mărturisesc că într'adevăr am comis un foult, punând o piedică, o piedică absolut nepermisă, înaintaşului advers şi pentru care arbitrul — pe bună dreptate — a acordat 11 m. contra noastră.."

. . . . . .

Giani Pennalata, vestitul gazetăr sportiv şi guraliv, nu-şi şterse lacrămile pentrucă nu era de demnitatea lui; dar, cu sufletul mişcat, bătu la maşină cele ce urmează:

„Onor Federaţiei de Fooball",

— „Nu pot lăsa să treacă Crăciunul fără a-mi cere scuze arbitrului care a condus matchul Fortitudo—Baldanza, pentru injuriile vulgare aduse în ziarul la care lucrez, cu ocazia acordării penaltyului contra echipei Fortitudo. Recunosc că l-am criticat fără să fi avut elemente de fapt, deoarece, în momentul în care s'a produs faza terminată cu 11 m. — dealtfel, ca şi în tot timpul matchului — în loc să urmăresc jocul discutam cu un coleg despre toaletele doamnelor şi, astfel, n'am văzut absolut nimic. Contrar celor scrise de mine, după cele ce mi-a povestit soţia mea care ascultase matchul la Radio, faptul — penaltyul — s'a întâmplat în realitate, şi eu am criticat pe nedrept decizia arbitrului cu cele mai aspre şi mai violente cuvinte găsite înlăuntrul şi'n afara dicţionarului... Iată pentru ce îi cer iertare pe veci pocăit..."

. . . . . .

Înaintaşul care fusese trântit de fundaşul advers, plângând sub globul luminos al lămpii, scrise:

„...Viu ca să reabilitez pe fundaşul descalificat pentru vina de a mă fi trântit. Nu pot petrece Crăciunul cu greutatea aceasta pe inimă. Nu este adevărat — cum sbieram către arbitru, rostogolindu-mă pe pământ şi ţinându-mă cu amândouă mâinile de un picior — că el mi-ar fi pus piedică Duminica trecută. Fiindcă tocmai eu m'am aruncat la pământ cu tot dinadinsul, de necaz că pierdusem minea şi încercând trucul foultului în careu — reuşit din prostia arbitrului — pentru a scăpa de fluerăturile publicului. Faceţi uz de declaraţia mea cum veţi crede că-i mai bine şi mai potrivit"

. . . . . .

Conducătorul clubului Fortitudo, Antonio Costanti, răsturnat în fotoliu, după ce-şi frânse mâinile de mai multe ori cu nehotărire, începu să dicteze secretarei:

„Distinsă Federaţie.

— „Conştiinţa îmi ordonă să repar o urîtă faptă a mea. Duminica trecută, arbitrul mi-a adresat mulţumirile sale pentru protecţia pe care i-am acordat-o contra furiei publicului şi mi-a spus că va face cunoscută la federaţie purtarea mea. Dar procedeul meu n'a fost decât o prefăcătorie. Aflaţi: că pumnul care, în învălmăşeala de sub tribune, i-a învineţit ochiul, a fost al meu; că piciorul care i-a pătat fundul chiloţilor — pe când intra în cabină — tot al meu era; că acul în care s'a înţepat când s'a aşezat în automobil — eu l-am pus; că eu i-am furat biletul de tren din panglia pălăriei, silindu-l să-şi cumpere altul.."

. . . . . .

Cavalerul Beniamino Gentili, delegat federal la matchul Fortitudo—Baldanza, scrie, la rându-i, federaţiei:

„...Nu-i deloc adevărat, cum v'am scris în raportul meu precedent, că dirigenţii clubului Fortitudo nu şi-ar fi dat toată silinţa să calmeze furia publicului, să restabilească ordinea şi să protejeze pe arbitru. Antonio Costanti, de pildă, a fost inegalabil în această privinţă şi numai intervenţiei sale minunate se datoreşte faptul că arbitrul a putut pleca viu în seara matchului. Dacă toate acestea nu

vi le-am adus la cunoştinţă până acum şi, din contră, l-am acuzat pe Costanti că ar fi dat un pumn şi un picior arbitrului şi de alte necuviinţe şi molestări, de cine ştie cine făptuite, e din cauza unei vechi socoteli ce o aveam cu susnumitul. Dar în această Sfântă Noapte de Crăciun..."

. . . . . .

Secretarul federaţiei, în sfânta zi de Crăciun, cântărind în mâini scrisorile sosite şi, desigur, inspirate de Domnul, spuse:

— „Ce de lume a crezut necesar să ne facă urări! Le vom răspunde la toţi printr'un comunicat..."

Şi fără să deschidă măcar una, lăsă să cadă pachetul de scrisori în coşul de hârtii de lângă birou.

(Traducere din limba italiană de G. FLORESCU).

INTREPRINDERILE
GRIGORE ALEXANDRESCU
— S. A. —
GRALEX
Cea mai veche fabrică românească de pielărie şi încălţăminte
INTEMEIATA în ANUL 1888
Bucureşti, Splaiul Unirei, 96
Incălţăminte civilă şi militară
precum şi toate articolele de pielărie
Prăvălii pentru desfacerea produselor:
Bucureşti: Str. Oituz 19; Calea Moşilor 323; Calea Griviţei 177.
Braşov: Piaţa Libertăţei 23.
Constanţa: Casa D. D. Belloiu, str. Ştefan cel Mare 27.
Câmpina; Topoloveni; Buşteni.
2700

C.A.M.T. a sosit la Athena şi astăzi susţine prima partidă: cu Olympiakos din Pireu

Ce formaţii vor alinia adversarii

Viitoarele întâlniri ale timişorenilor

Seria turneelor echipelor române în străinătate a fost inaugurată de Rapid. Adică echipa No. 1 a campionatului de toamnă. Ferovarii au suferit două eşecuri nete, fără drept de apel.

A plecat apoi echipa No. 2, Ripensia, şi tot în Iugoslavia. De data aceasta, bilanţul a fost ceva mai bun: o victorie şi o înfrângere la scor.

In sfârşit, Joi a plecat şi echipa a treia clasată, C.A.M.T. Timişorenii au şi ajuns în Grecia.

Ce vor face ei?

Greu de spus. Echipele greceşti sunt chiar foarte bune pe teren propriu şi de aceea privim cu oarecare pesimism şi acest turneu.

Echipa timişorenilor a şi ajuns în acest moment la Pireu, de unde se va îndrepta spre Athena.

Primul match:

Olympiakos-C. A. M. T.

Se dispută astăzi după amiază pe terenul Panathinaikos şi sub arbitrajul cunoscutului Hadzopoulos, arbitru internaţional.

Olympiakos este cea mai bună echipă din Pireu şi în rândurile ei activează internaţionalii Vazos, Simeonidis, Rangos etc. Iată, dealtfel, formaţia elenilor:

VELLAS-MALEVRIS, KELERIS-ALIFRANGHIS. VAGHIAKAKOS, TRIBELIS-MARATOS, LIMEONIDIS, VAZOS, RANGOS, DEPUNDIS

Matchul următor are loc mâine pe aceiaşi arenă şi sub arbitrajul d-lui Asprogherakas.

De data aceasta, CAMT va înfrunta pe campionul Greciei şi

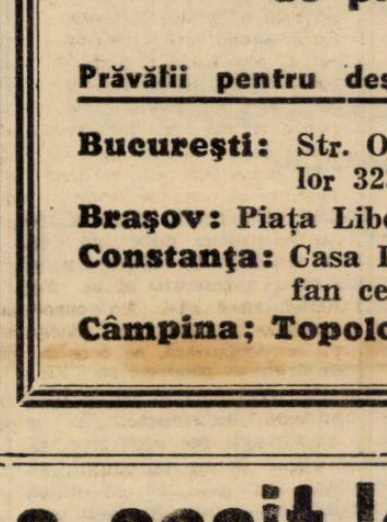

BINDEA

deţinătorul Cupei „pe A. E. K., care va alinia următoarea formaţie:

DELABINIAS-GASPARIS, PAPADOPOULOS-KAMBANDAIS, KONDOULIS, MAGHEIRAS-VASILION, HADZISTAVIDIS. TSANNETIS, MARAUPOULOS, MANETTAS.

Fruntaşii Gasparis-Papadopoulos sunt cei mai vechi internaţionali, senatori ai echipei naţionale.

*

In sfârşit, a doua zi de Crăciun, Marţi 26 Decembrie, se va disputa ultimul match la Athena: CAMT-Panathinakos.

Partida aceasta va fi şi cea mai grea pentrucă timişorenii vor fi obosiţi din matchurile precedente.

Panathinaikos are următoarea echipă:

HATZOS-SIRKOS, BALASKOS-SVOLOPOULOS, KAMBEROS, STROUMBOULIS-DESTOUNIS, MIHALAKIS, MESINEZIS, REMONNDOS. TAOUTSOS.

*

C. A. M. T., în primul match — cel de astăzi —, va prezenta echipa de campionat:

EICHLER-CHIROIU, GOLGOTI-ILIAŞ, HOFFMANN, JANOSSI-BINDEA, KORONY, REUTER, SZELLESI, BUCHER.

*

C.A.M.T.-ului îi urăm succesul cuvenit şi de care va avea nevoe în acest lung şi obositor turneu.

„1940? Să înfăptuim cel puțin atât cât am realizat anul trecut, iată deviza noastră“,

ne-a declarat d. V. Canarache, președintele F. R. C.

Perspectivele ciclismului românesc: doi alergători vor concura în Ianuarie la Berlin

Velodromul va fi asfaltat. — O cursă... nocturnă Sibiu — București

BALCANIADA ȘI TURUL ROMANIEI nu așteaptă decât confirmarea zeului MARTE

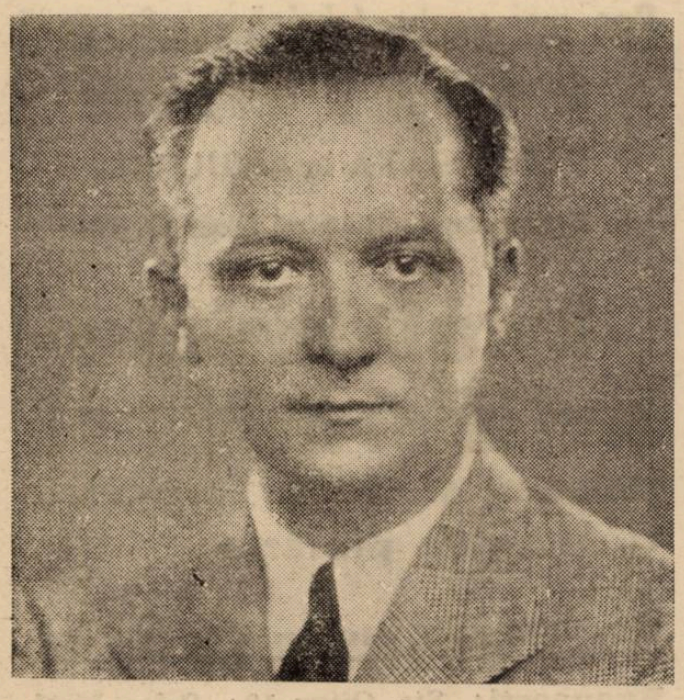

D. V. CANARACHE

Unul din sporturile minore, care a luat un avânt considerabil, impunându-se atenției generale și eșind din cadrul lor strâmt și oarecum anonim, — este și ciclismul.

In 1939, deși nu s'au realizat marile manifestațiuni „Turul“ și „Balcaniada“, — din motive internaționale, — totuși prin construirea noului velodrom ciclismul a câștigat mult și propaganda înfăptuită a fost de dimensiuni serioase, numărul spectatorilor crescând dela reuniune la reuniune.

Un succes frumos care asigură un viitor de trainice realizări.

*

Nu mai încape nici o îndoială că sportul pedalei a pornit pe un drum nou sortit să-i aducă o definitivă consacrare.

De altfel era și timpul.

Forurile sportive superioare au sprijinit opera de întărire a ciclismului, iar M. S. Regele a dăruit ciclismul cu augusta Sa oblăduire, — acordând înaltul Său patronaj „Turului României“ și „Balcaniadei“.

Faptul este mult prea mare pentru a-l putea cuprinde în slove și el deschide căi noui unui sport care a mocnit până mai eri, ducând o existență de eroice eforturi, luptând cu indiferența generală.

*

La sfârșitul acestui an — 1939 — când se obicinuește să se facă reportagii retrospective, să se scruteze zarea viitorului, să se tragă concluzii, să se emită soluții, etc., — noi am găsit mai nimerit să stăm de vorbă cu șeful cicliștilor, d. Vasile Canarache, pe care, mai deunăzi, cicliștii l-au sărbătorit pentru cinci ani de rodnică activitate.

L-am găsit ca deobiceiu în biroul ziarului pe care îl conduce și unde și-a instalat și birourile „F. R. C“-ului.

Nu prea i-a convenit că-l supunem unui... „rechizitoriu“ — penturcă n'a putut înfăptui tot ce a avut de gând, — din motive mai sus de voința d-sale, — dar l-am... somat și iată ce ne-a răspus la cele câteva întrebări pe care i le-am pus.

Doi ciclişti români vor alerga în Ianuarie la Berlin

— Veți trimite doi cicliști la Berlin, în Ianuarie?

— Principial, da. Este prea amabilă invitația federației germane, pentruca să o refuzăm. Și, mai ales, este un prilej rar pentru așii noștri să alerge pe o pistă de parchet acoperită, de 200 m. lungime, cu cele mai ridicate viraje.

— Despr ece este vorba, la Berlin?

— Despre curse internaționale, pe faimosul velodrom dela „Deutschlandhalle“, pe un velodrom aproape rotund, fără linii drepte; curse de viteză și curse de demi-fond (după motocicletă). Alergătorii noștri nu au mai participat la astfel de curse. Dacă îi trimitem, îi vom trimite cu 10 zile înainte ca să se poată antrena și obișnui cu pista.

— După ce criterii veți face desemnarea celor doi?

— Valoare sportivă, rutină și — în special — inteligență, sau — mai bine zis, pe românește — șmecherie. E ceeace se cere unui pistar pe un velodrom de proporții reduse.

O COMPETIȚIE AMICALA ȘI O EXPERIENȚA IN PLUS

— Credeți că sunt suficient antrenați?

— Nu. Dar 10 zile libere, acolo, i-ar putea pune la punct. Și, apoi, nu este vorba de titlu și nici de apărarea culorilor naționale, pentruca să fim prea exigenți. Ne vom mulțumi cu o simplă încercare și cu șansa unei experiențe în plus.

— Care vor fi cei doi trimiși?

— Nu știu, n'am văzut!

CICLIȘTII ȘI ANTRENAMENTUL DE IARNA

— In altă ordine de idei. Cum vedeți antrenamentul de iarnă al băeților?

— Aproape nu văd; pentrucă el constituie o problemă foarte grea. N'avem săli și nici „home-trainer“-uri. Am cumpărat unul ca model și am dat în construcție încă 4. Când le voi avea gata și unde le voi instala? Un mic semn de întrebare în curs de a se transforma — poate — într'unul de exclamare.

Incolo aș sfătui băieții să facă patinaj și sky, așteptând o primăvară timpurie.

SE VOR ADUCE MODIFICARI VELODROMULUI?...

— Sunteți mulțumit de starea actuală a velodromului?

— Pentru posibilitățile pe care le-am avut și pentru „început“ sunt destul de mulțumit.

Imperativul vremii: fabrica de biciclete

Ciclismul, „inamicul no. 1“ al footballului?

— Considerați că este absolut necesară ridicarea intrărilor și eșirilor din viraje?

— Nu este absolut necesară. Cursele obicinuite nu suferă, iar cele după motocicletă, pe care vrem să le inaugurăm la primăvară, cred că vor putea să realizeze până la 70 km. pe oră. Și să dea Dumnezeu ca alergătorii noștri să poată realiza atâta cât vor rezista actualele viraje. Pe urmă, vom vedea.

VELODROMUL VA FI ASFALTAT

— Va rămâne velodromul așa de beton, sau îi veți aplica o emulsie oarecare?

— Am vrut dela început să-i torn o „coajă“ de asfalt. N'am mai avut bani. Această asfaltare este imperios necesară și pentru conservarea betonului și pentru ca pista să dea rezultate mai bune.

GANDURI PENTRU 1940

— In ce privește sezonul 1940, ce proecte aveți?

— Să repetăm cel puțin ceeace am făcut în anul precedent. Aceasta a fost de altfel deviza mea, în fiecare an. Și totdeauna am respectat-o. La aceasta se adaugă însă o intensă activitate pe velodrom. Prost sau bun, velodromul acesta, atât de dorit, există. Il vom utiliza la maximum. Și pentru antrenamente și pentru formarea noilor elemente și pentru specializare, și, — în deosebi — pentru organizarea competițiunilor spectaculoase, naționale și internaționale.

Vreți program? Răspunsul e scurt iar programul și mai scurt: nu vom lăsa nici o Duminică și nici o sărbătoare fără reuniuni pe velodrom.

Vreți amănunte? Balcaniada, întâlniri cu Germania și Italia sunt aranjate. Așteptăm numai confirmarea zeului Marte.

„CURSA RESTAURAȚIEI“ SE VA DESFAȘURA INTR'O FORMULA NOUA?...

— In cursa Restaurației veți schimba ora plecărilor? — dându-le târziu, spre exemplu între orele 11—12 după ce băeții vo rlua masa, în regulă așa cum e în Occident?

— Cred că nu.

O cursă nocturnă... gen Bordeaux-Paris...

— Veți organiza o cursă Sibiu—București cu plecarea la ora 12 noaptea, așa cum ați proectat în 1939.

— Dacă va fi lună plină, în epoca în care va fi punctată în calendar această cursă, sigur că ea va fi realizată.

De altfel mă gândesc de mult la câteva curse interorașe, curse de mare anvergură sportivă.

Zeul Marte şi... „Turul României“

— Dar Turul României?

— Și el depinde de situația internațională.

N. R. — Să sperăm că până în cele din urmă popoarele vor înțelege că au mult mai multe lucruri bune de făcut, lucruri constructive, de cât să semene ură, moarte, să distrugă, spre rușinea cuvintelor: cultură și civilizație.

APROAPE TOATE CURSELE DE FOND SE VOR SFARSI PE VELODROMUL DE BETON

— Nu găsiți că ar fi în folosul progresului pedalei ca sosirile din toate cursele să se facă pe velodromul dela Bellu, înlăuntrul unor reuniuni?

— Dacă nu toate, în orice caz majoritatea sosirilor se vor face pe velodrom.

O MARE DURERE: LIPSA DE MATERIAL

— Cum credeți că se va rezolva problema materialului: cauciucurile în special?

— Nu depinde numai de mine, dar voi face tot posibilul ca și alții să înțeleagă suferința noastră.

Fabrica de biciclete, imperativul vremii

— Vom avea o fabrică de biciclete?

— Trebuie să avem, nu se poate să nu avem.

N. R. — Și când te gândești că sunt oameni care investesc sume fabuloase în tot felul de combinații fantastice, — amenințate să se prăbușească dela o zi la alta, — combinații mai mult sau mai puțin folositoare obștei, — în timp ce năzuințe și cerințe sănătoase rămân simple proecte.

O PROBLEMA: IMPORTUL MATERIALULUI

— Până atunci, credeți, vom putea obține ușor importul bicicletelor străine?

— Ca și problema fabricii de biciclete, aceea a importului constituie punctul de gravitate al dezvoltării ciclismului nostru. Cum bicicleta face parte oarecum din materialul necesar apărării naționale, mai avem încă speranța că, dacă nu din punct de vedere sportiv, cel puțin din acela al apărării naționale. Conducătorii de resort vor ajunge să înțeleagă strigătele noastre.

NU VOR MAI FI INTRARI GRATUITE PE VELODROM

— Veți pune taxe de intrare pe velodrom la anul?

— Vom organiza toate reuniunile pe bază de taxe de intrare iar prețurile vor fi în raport cu importanța reuniunii și cheltuelile necesitate.

PE O CALE NOUA...

— Cum vedeți avântul luat de ciclism?

— Nu știu dacă se chiamă avânt sau nu, dar nu sunt mulțumit cu ceeace s'a făcut până acum. Cheltuelile de energie și bani pentru ciclism au fost de 10 ori mai mari decât rezultatele obținute.

Sunt mâhnit de faptul că nu răsar elemente noi și că numărul cicliștilor sportivi rămâne mereu aproape acelaș în timp ce numărul cicliștilor diletanți și turiști crește considerabil.

— De ce mai este nevoe pentru ca progresul ciclismului să fie total?

— De premii numeroase și cât mai mari de reuniuni spectaculoase pe Velodrom, care să atragă public.

— Cum văd forurile sportive superioare sportul pedalei?

— Așa cum îl văd și cum îl apreciază aceste foruri, este poate singura explicație a continuării pierderii noastre de vreme. Dacă n'ar fi fost încurajantă atitudinea forurilor și șefilor noștri sportivi, este sigur că n'am fi făcut ceeace am făcut și n'am fi reușit să fi terminat toată campania de pregătire a unui adevărat viitor de strălucire pentru ciclismul românesc. Le mulțumesc.

— Ce ați dori din partea alergătorilor?

— Să crească și să se înmulțească.

— Dar a grupărilor?

Dela grupări avem totul de cerut.

CICLISMUL SPORTUL VIITORULUI

— Va fi ciclismul în scurt timp „inamicul No. 1“ al footballului?

— Cu siguranță! Cere însă o condiție esențială: un velodrom de 333 m. în centrul Capitalei. Atunci ciclismul va fi învingătorul Nr. 1 al footbalului.

— Emil Iencec —

Activitate intensă de Crăciun în străinătate

Duminică, 24 Decembrie

ITALIA

Cupa Italiei

Anconitana-Modena.
Roma-Pontedera.
Brescia-Siracusa.
Venezia-Varese.
Ambrosiana-Torino.
Fiumana-Liguria.
Reggiana-Genova.
Bologna-Livorno.
Savoia-Napoli.
Biellese-Juventus.
Fiorentina-Cavagnaro.
Triestina-Lazio.
Bari-Catania.
Siena-Savona.
Novara-Milano.
Macerata-Vicenza.

GRECIA

Athena: Olympiakos-C.A.M.T.

Luni, 25 Decembrie

GRECIA

Athena: A.E.K.-C.A.M.T.

JUGOSLAVIA

Belgrad: Beogradsky-Ujpest.
Novisad: Volvodina-Ferencvaros.
Borowo: Bata-Szeged.

GERMANIA

Hamburg: S. V. Hamburger-Sperta (Praga).

Marți, 26 Decembrie

GRECIA

Athena: Panathinaikos-C.A.M.T.

JUGOSLAVIA

Belgrad: Jedivastvo-Ujpest.
Novisad: S. K. Jugoslavia-Ferencvaros.
Borowo: Bata-Szeged.

GERMANIA

Brema: S. U. Brema-Sperta (Praga).

UNGARIA

Budapesta: Kispest-Wiener Sportklub

VINUL·SAMPANIA
RHEIN
BUN PÂNĂ LA ULTIMA PICĂTURA

Un reportaj târzlu, cu soare mult,

o vizită pe Acropole și-o călătorie pe trei mări

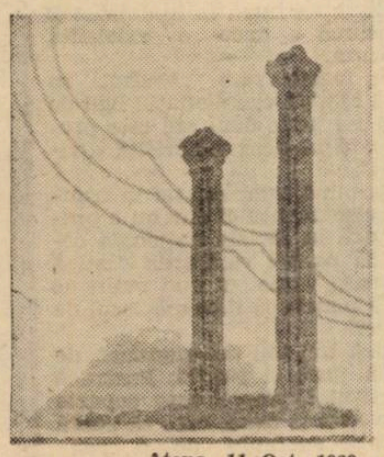

Atena, 11 Oct. 1939

Intr'un crepuscul pictural și în rile balcanice din acest an. Și fluturarea unui rămas bun a flăcării olimpice s'au terminat jocuriindcă vaporul sosește abia peste câteva zile, iată-ne liberi, cu drahme pentru cheltueli, cu dorinți pentru cunoașterea civilizației antice.

E Octombrie și telefonul ne-a șoptit cu tremur în voce: — La București e urât, frig!... Și ne-am închipuit același decor de toamnă, cu umbrele, pași grăbiți, paltoane scoase dela naftalină, cu sbor plamat de frunze ostenite, cu soarele bolnav de icter, cu simfonia funebră a naturii întregi. O clipă, ca într'o sinucidere, am avut această imagine. Dar ochelarii de soare cumpărați alaltăeri, albul hainelor, piciorul fără ciorap al femeilor și umbrelele de deasupra capetelor sergenților de circulație (adevărată apărare... antisolară) — îți spun cu totul altceva.

Colindăm orașul, magazinele. Ne înțelegem prin gesturi, mai puțin prin cuvinte. Când cheltuelile depășesc o sută de drahme, arătarea degetelor devine obositoare și un creion te cruță de acest exercițiu de digitație.

Cu Roșu, Dragomir și Romulus Popescu mă duc la un cinema și nu regretăm. Se rulează trei filme : unul englez, unul german și unul francez. E un spectacol de peste patru ore, dar ne mângâe faptul că vechii Greci stăteau la teatru câteva zile...

*

Intr'o după amiază, cineva din mine pe care nu-l cunosc, mi-a călăuzit pașii spre Acropole. N'am avut nevoie de ghid. Singur am căutat să-mi apropii totul.

„Singur, poate e cea mai cuminte înțelegere a vieții" mărturisea un scriitor gândul meu. Am înconjurat cu ochii Atena rămasă la picioarele mele, am stăruit asupra fiecărui amănunt : colina Licabetului strânsă în două brâe, unul de verdeață, altul de stâncă, stadionul ascuns după rețeaua chiparoșilor, inelul munților din jur, fâșiile de albastru ale mării, tramvaele — gândaci verzi, — petele grădinilor, sulițele de fum dinspre Pireu. Am rătăcit cu mintea furată de secole, printre coloane, temple, blocuri de marmoră și abia am auzit chemarea clopotului care vestea pe vizitatori că ora închiderii sosise. Strivit între munți și mare, astrul agoniza. Un moment încărcat de emoții pe care poeții și pictorii cearcă zadarnic să ți-l transmită, un moment pe care trebue să-l trăești. Apus de soare pe Acropole... Dece sufletul nu cunoaște secretul filmului tehnicolor ?!...

Intr'o seară ne-am dus din nou la cinema. Rula un jurnal cu jocurile balcanice. Și pentru prima oară în afara oglinzilor și-a fotografiilor, Stoichițescu, Dinu Cristea, Massene și Gal au dat ochi cu ei înșiși.

Urc din nou pe Acropole. De astădată în grup, conduși de un ghid care ne... plătește și mașina. E... d. Baicu. Abia am păsit în fața Propileelor și-au și început exclamațiile.

— Fantastic. Ce fain e! Eu mi-s fericit, aud din spate vocea lui Dragomir.

Jupi are impresia, și-mi spune că nu e influențat de Jack London, că a mai fost cândva prin aceste locuri, că a mai trăit aici o viață. Kis și Coracu fug după fotografi să-i pozeze, în timp ce Gal e amărât, și-și poartă la fel aparatul, de această concurență neașteptată. Îmi amintesc versurile lui Duiliu Zamfirescu :

„Monument al cărui nume sunător
[e ca un vers
Tu ești toată poezia omenirii
[gânditoare
Scrisă într'un bloc de albă mar-
[moră de Pentilie"
— Pe Acropole —

*

Admirăm Cariatidele din care ambasadorul Elgin a „dăruit" una Angliei, Partenonul — creația unui Fidias pe care nu l-a întrecut nici Michel Anghelo, nici Auguste Rodin — Odeonul, teatrul lui Dionisos templul lui Jupiter. Domnul Baicu ne explică mereu și între date și nume, ca un profesor care știe să-și încânte elevii, strecoară cu dibăcie firul întâmplărilor :

— „Acum câțiva ani o excursie studențească română la Atena. Intr'o zi personalul hotelului la care trăseseră ai noștri observă dispariția cearceafurilor din camere și a studenților. Răpire, crimă, sinucidere? In realitate nu era o pagină de roman polițist, ci una de istorie antică.

Studenții noștri, suiți pe Acropole, învăluiți în mantia cearceafurilor, evocau sub seninul cerului o ședință a Areopagului".

In fața rămășițelor unei civilizații, care înseamnă și azi un izvor de înțelepciune, ne fotografiem, ca nu cumva mâine, acasă, să credem că totul n'a fost decât un vis...

SPRE TARA

Vineri 13 Octombrie, cu motonava Transilvania părăsim Pireul, orașul în care odinioară un Alcibiade a tăiat coada câinelui său cumpărat cu 7.000 de drahme, ca să aibă flecarii ce vorbi.

Din țara care „trăește prin cărțile și marinarii ei" (Maupassant) fiecare din noi a luat câteceva: un ciob de pentelic, o ramură de măslin, o clipă dragă. Dragomir o carte în grecește despre săritura cu prăjina, Dinu o invitație pentru un cross în Decembrie. Câțiva au lăsat iubiri gemănate sub palmieri de clar de lună, toți drahmele cadourilor și suvenirilor.

*

Intrăm în arhipelag. In legănările de pe punte mă întreb și eu ca poeții : „Marea se sbate mereu! Nu știu, e marea sau sufletul chinuit al lui Egeu?"

Noapte, târziu... S'a pierdut de mult furnicarul de lumini al Pireului. In întunericul orb de afară, doar valurile mai lasă drum de făină.

Dimineața, Transilvania a ciocănit la poarta zăvorită cu soare a Dardanelelor. Privirea ta, nu poate înfrunta privirea soarelui. Suntem cu toții pe coverță. La radio tangouri, romanțe. Ai impresia că te îndrepți spre Hawai, spre insule fermecate. Argint pe mare, senin în suflet...

*

Turcii sunt cu noi; simpatici tovarăși de călătorie. „Soimii" conduși de bagheta invizibilă a lui Toscanini-Hidioșanu cântă neîncetat :

La revedere Atena, oraș al marmo-
[rei, oraș al dragostei,
Bun rămas —
La revedere Atena, cu lacrimile în
[glas
De-acuma eu te las,
Bun rămas —

Havalet și Biro se războiesc pe 64 de pătrățele în timp ce „apogramistul" K. ne'ncântă prin ineditul unor neîntrecute versuri. Jupi învinge din nou, într'un triplu salt pe pardoseala vasului, pe reprezentantul Turciei. Cu Pulat fredonăm, cu cuvinte grecești, tangoul învățat la Atena. Câțiva de-ai noștri curtează o fată și încă nu se știe care-i... titularul.

*

Intâlnim vase străine. Schimb politicos de salutări prin coborârea și ridicarea pavilionului, asemeni scoaterii pălăriei domnului depe trotuarul celălalt. Intre Tsamakale și Gelibolu marea de Marmara se strâmtează. Pe o colină, mărturie a istoriei, stă scrisă data primului atac asupra Dardanelelor : 18.III.1915.

Spre seară, conduși de pescărușii, pe care un scriitor, mai tânăr ca mine, i-a imaginat „mătase japoneză șarje de săgeți argintii", ajungem la Istanbul. Raită prin orașul celor cinci sute de moschei. Ridicăm ancora, târziu, când :

„Arbuștii mici pe margine de
[țărm
Au ațipit domol sub legănarea
[lunii".

Intrăm în marea Neagră. E ultima noapte pe bord. O noapte în care nimic nu e mai sfânt decât tăcerea, în care nu-l poți uita pe Byron: „Pe valurile vesele ale mării tenebroase și albastre, gândurile noastre sunt infinite, inimile noastre libere".

*

La cinci dimineața suntem pe punte. Ca într'o poezie :

„Zorii peste ape vin în ritm de
[cânt
așternând covor de lumină albă".

Nerăbdarea se împletește cu nostalgia, bucuria, revederii. Și întocmai corăbierilor porniți cu Columb să scrie o pagină de istorie și să descopere un continent, exclamăm deodată : Pământ, țărm românesc! Uite farul dela Tuzla!..

Ne primește silueta albă a cazinoului, butoaele turtite ale rezervoarelor, linia dârză a digului, glasul de cucuvae marină al unei geamanduri.

Duminecă, soare, frumos !

Și deși ne înpoem din țara pe care Schuré a numit-o „icoană a armoniei dumnezeești" — avem un suspin de ușurare. Suntem pe pământ românesc, acasă după șasesprezece zile. Nu-i o frază meșteșugită aceasta, dar pentru noi și pentru călătorul care cutreeră străinătățile, ea spune mult, totul!...

VIRGIL LUDU

In fața noastră istorica, magica Aeropole, în spate, orașul modern al Atenei.

NEVRARGYL
Dr. BOUSQUET
CALMEAZĂ
IMEDIAT
DURERILE
DE CAP
ȘI ORICE
NEVRALGII
La
FARMACII ȘI
DROGUERII
NEVRARGYL
S. P. Bousquet
14 o Faubg St Honoré
PARIS
In cutii a 3 tablete și 20 tablete

NUMARUL NOSTRU VIITOR
va apare
Joi 29 Decembrie la orele obicinuite cu toate rezultatele manifestațiilor sportive de Crăciun din țară și străinătate

Steiner II..... a abandonat footballul la 25 de ani

Pentrucă „numărul 13" i-a purtat nenoroc

Vă mai amintiți de Steiner II ? Juca fundaș dreapta în echipa Chinezului și din când în când în cea a României. El ar fi putut juca și azi dacă nu ar fi fost din acei oameni, pentru care numărul 13 este într'adevăr o nenorocire

S'a născut la Timișoara în 1907. Are deci 32 de ani și cu jocul său ar fi putut figura în orice echipă de divizie națională A.

Football a învățat pe terenul fabricii de gaz, la care tatăl său era director.

Alături de Wetzer I, Szilagy și Chambre, Steiner II bătea mingia cu o frenezie, care alarma pe rezervatul director de fabrică.

Primul match organizat l-a jucat în echipa liceului, în 1920. Ocupa postul de mijlocaș centru.

O partidă mare. Micul puști din cursul inferior era lansat. In anul următor e legitimat de A. V. T. K. dar ca extremă stânga. Nu rămâne însă mult timp pentru că după doui ani joacă în echipa de juniori a Unirii, împreună cu Wetzer II, Steiner I, Porumb și alții

Dar nestatornicia e singura lui caracteristică constantă pe vremea aceea. Nu este însă mai puțin adevărat că talentul său impresionase pe toți cunoscătorii din Timișoara.

Visul oricărui footballist timișorean pentru el s'a realizat uluitor. A primit o „ofertă" de la Chinezul.

Și în 1923 joacă extrem stânga în echipa de juniori.

Formează „celebra" aripă Vogl-Steiner II, care ar fi putut alcătui o excepțională linie de fundași în echipa națională.

Este utilizat apoi din nou mijlocaș centru și în cele din urmă fundaș dreapta.

In acest post debutează în echipa primă. Era în toamna lui 1924, contra lui Zs. S. E. pe care Chinezul o bate cu 11:0 (Tessler a marcat nouă goaluri).

In anul următor pleacă cu Chinezul la Viena. Are numai 18 ani și joacă alături de „marele" Barta de la C. A. O.

Chinezul e o echipă mare. Pleacă iar în turneu. De data aceasta în Egipt. La Cairo joacă în primul match cu echipa națională a Egiptului, care învinsese la Olympiadă cu 3:0 formidabila echipă națională maghiară a acelor timpuri.

Rezultatul matchului: 0:0 Ritter, Steiner II și Hocksary — apărarea imediadă — sunt eroii matchului.

După acest match, echipa primește o telegramă de la F. R. F. A. Va juca sub numele de echipa României cu Turcia.

Chinezul acceptă și câștigă cu 3:0. Steiner II a făcut cel mai mare match din carieră.

Urmează apoi victoriile memorabile contra Vienei cu 6:2 și Budapestei cu 2:0, matchurile nule cu Budapesta 2:2 și 1:1.

In echipa națională joacă în 1927 contra Poloniei (3:3), când apărarea noastră, cu portarul Kiss rănit, are o misiune dificilă.

Dar vechea gardă a Chinezului se distruge și Steiner II nu mai are poftă de joc alături de nouii săi tovarăși.

Reintră odată ca half centru contra lui Nicholson (0:0) apoi joacă extrem dreapta, stânga jucând Hocksary contra R. G. M. T. (3:2). Fundași joacă tinerii Bürger și Agner.

Este împrumutat odată Unirii Tricolor, contra Slaviei (0:4) și apare alături de Bürger în matchul cu Grecia (8:1) ziua fatală... In 1930 este selecționat în echipa națională care pleacă la Montevides.

Și aici apare numărul 13. Prima partidă o jucăm cu Peru. La 13 August 1930 — (1+9+3+0=13), la ora 13 începe matchul. Al. 13-lea match internațional al lui Steiner.

Și el își rupe piciorul. Era chiar într'o Vineri.

Peste doui ani reintră refăcut în echipa C. A. T. Dar își rupe piciorul încăodată.

Era la 13 Iunie 1932.

După acest accident footballul nostru a pierdut pe unul din cei mai buni jucători ai săi. Pentrucă Steiner II abandonează definitiv footballul. Avea numai 25 ani. Vârsta, la care începe adevărata carieră de jucător.

Olympia - cel mai vechiu club bucureştean - renaşte...

Vechea cetate a amatorismului a devenit acum o şcoală cu soluţii elegante

Istoria agitată a unui club care a luptat şi era să piară pentru cea mai frumoasă idee a sportului

Olympia retrăeşte aceeaş minunată poveste de acum douăzeci de ani.

Păstrând idealurile timpurilor eroice, clubul amatorismului se reorganizează azi total, aşa cum s'a reorganizat în 1920 după ce războiul nimicise cel dintâi club de football din Bucureşti.

Oamenii dela început au plecat. Nu s'a mai reîntors sau nu s'au mai putut întâlni. Ideea a rămas însă intactă, nealterată cu nimic de concepţiile timpurilor noui.

Şi în jurul aceleeaşi idei de amatorism sportiv, pe care l-a respectat cu toate riscurile, Olympia s'a refăcut entuziast.

A luptat şi a biruit uneori, în cele din urmă a fost însă învinsă. Pentrucă a refuzat să se adapteze noilor idei, ce contraziceau idealul olympic, care era integral şi al ei.

Istoria Olympiei e interesantă nu numai prin ineditul unor vremi de început, nici prin recordul de a fi cel mai vechi club bucureştean.

E interesantă pentrucă poate fi un exemplu minunat în aceste vremuri de nesiguranţă de încercări mai mult sau mai puţin lucide în căutarea formulei adevărate.

Toată povestea Olympiei e o luptă constantă adeseori pateticǎ pentru ideea amatorismului sportiv.

O prezentare a vieţii ei de club, a realizărilor trecute şi a aspectelor ei actuale nu este valabilă decât în cadrul acestei lupte magnifice.

Olympia veche este aceeaşi cu Olympia cea nouă pentrucă idealul olympic este unul singur.

Cu alte mijloace dar cu acelaşi entuziasm cu alte perspective. dar cu egală desinteresare, Olympia de azi a reluat lupta de ieri.

Nimic nu s'a schimbat. Poate chiar şi ambianţa footballului nostru s'a păstrat aceeaşi.

Antagonismul dintre amatorism şi profesionism este un element clasic.

Sbuciumul dintre aceşti doui poli nu poate fi niciodată altfel decât a fost întotdeauna.

1905.... INCEPUTURILE SE PIERD INTR'O EPOCA EROICA

Este stranie împletirea dintre istoria Olympiei şi numele ei simbolic.

Aşa cum începuturile anticelor Olympiade se pierd în depărtările acelei minunate istorii elenice — în care nu poate fi deosebită partea oamenilor de aceea a zeilor — tot astfel începutul clubului acesta este mai mult o legendă. Epoca este, desigur, foarte apropiată, dar lipsa de date o face la fel de necunoscută.

Cine putea să-şi închipue că jocul unor adolescenţi va deveni sportul rege al veacului nostru, pentru a însemna acele partide desfăşurate frenetic în libertatea maidanelor dela şosea, sau din Colentina ?

Se ştie însă precis că în 1905 germanul Virek înfiinţează primul club bucureştean, pe care îl numeşte Olympia.

Actualul vice preşedinte al F. R. F. A., d. colonel Th. Davila, juca mijlocaş centru. Echipa avea următoarea formaţie: Kemeny, Gebauer, Ioanin ; Szalay, Davila, Ioanin; Brayer, Grumberg, Gross, Winter, Abody, Seewald, Blucher, Huier.

„Terenul", pe care se disputau matchurile era acela dela Bolta Rece.

Intre timp, în Capitală mai apar câteva echipe şi începe un... „adevărat campionat".

D. I. DUMITRESCU
— preşedintele Olympiei —

Olympia îl câştigă de două ori la rând: în 1910 şi 1911.

IDEEA SUPRAVIEŢUEŞTE RASBOIULUI

Isbucneşte războiul mondial. Patru ani, Olympia nu mai există în realitate. Dar nu are nicio importanţă. Ideea vechiului club a rămas şi a supravieţuit războiului.

După război Olympia reapare din entuziasta iniţiativă a profesorului Ioanin.

La 15 Mai 1919. Echipa se completează cu elevii clasei a V-a dela Şcoala Evanghelică.

Dar nu ia parte la matchuri. Este un an de pregătire.

In federaţie se inscrie abia la 20 Mai 1920.

Noua carieră a echipei este prodigioasă. Fiecare match este o victorie. Promovarea Olympiei dintr'o categorie intr'alta este un avertisment pentru celelalte cluburi din categoria „onoare".

Lupta aceasta de afirmare a durat doui ani. In 1922 Olympia promovează în prima categorie, alături de Unirea, Tricolor, Venus, Juventus, Sparta. Conducerea clubului e luată de prof. Woll.

In lupta categoriei onoare Olympia nu isbuteşte să aibe o carieră impresionantă. Pentru motivul că în sezonul 1923-1924 introduce în echipă nu mai puţin de şeapte juniori talentaţi, dar prea mici şi cu totul lipsiţi de rutină pentru a putea rezista unor echipe alcătuite din jucători cu experienţă.

Cea mai mare performanţă din carieră

A fost o măsură înţeleaptă, desigur. Juniorii cresc, capătă rutină şi curaj, iar echipa omogenitate extraordinară.

In fiecare an Olympia se afirmă ca una din cele mai bune echipe ale campionatului bucureştean.

Un drum ascendent, glorios, cel mai frumos, pe care l-a acoperit până acum.

Eforturile sunt încoronate însă de cel mai mare succes, pe care îl putea aştepta.

In 1927 Olympia câştigă campionatul districtului Bucureşti stabilind o performanţă, pe care nu au mai egalat-o mulţi: nu pierde niciun match.

Indiferent de valoarea adversarilor, Olympia câştigă uşor, la scor.

Iată rezulatele acestui campionat:

Olympia—Sportul Studenţesc 3:2 (2:0).

Olympia—Venus 4:0 (1:0).

Olympia—Unirea Tricolor 7:1 (3:1).

Olympia—Juventus 2:0 (2:0).

Olympia—Sparta 5:1 (1:1).

Performanţa aceasta aduce pe Olympia în competiţia campionatului naţional.

Elimină succesiv pe campionii Chişinăului şi Galaţilor ajungând astfel în finala competiţiei naţionale.

Al doilea finalist: Colţea-Braşov, acea celebră Colţea, care era incontestabil cea mai bună echipă de club din România.

Finala aceasta a fost dramatică. Anul 1927 era destinat să consacre în mod splendid pe Olympia.

Un match mare, pe care celebra Colţea nu l-a câştigat decât la limită (3:2) după două prelungiri şi în urma unui penalty discutabil.

Pronosticurile fuseseră toate răsturnate şi din victimă sigură Olympia este considerată câştigătoarea morală a campionatului naţional. Pe vremurile acelea lucrul ăsta mai avea o importanţă a lui. Ceva cu totul interesant.

Petre Steinbach, actualul antrenor al clubului, era legitimat pentru Colţea, dar nu avea drept de joc pentrucă apărase culorile R. G. M. T. în campionat.

AMATORISM ŞI PROFESIONISM

Echipa Olympiei este sudată şi constitue un adversar excepţional pentru ori ce echipă din capitală.

Robe, Ligner, Bechtold, Subăşanu, Berthumé, Kroner-ii sunt jucători de clasă.

Iată însă că Olympia începe dintr'odată să coboare lent dar necontenit.

In 1929 profesorul Woll, care condusese timp de şeapte ani destinele Olimpiei, moare. Se produce o depresiune, căreia echipa nu-i poate rezista. Cu atât ma iputin că ideea de bază a clubului suferă atacului începutului de profesionalizare a footballului nostru.

Echipa decade pentrucă nu poate face faţă celorlalte grupări profesioniste.

Se înfiinţează divizia naţională.

Lipsit de cele mai bune echipe, campionatul districtului bucureştean pierde tot interesul.

Olympia intră în anonimat şi continuă a duce o existenţă obscură.

Cu foarte rare răbufniri. In 1934 câştigă campionatul ligii de Sud iar peste doui ani este promovată în acea nefericită divizie C.

Termină campionatul în fruntea clasamentului dar nu e promovată în divizia naţională secundă pentru că Turda câştigă la masa verde nu mai puţin de cinci puncte şi îi ocupă locul de leader.

Incă trei ani de anonimat, de luptă dură şi sterilă. Pentrucă efectivul Olympiei este departe de a avea o clasă, care să poată permite speranţe de o eventuală redresare.

Olympia rediviva !

Era imposibil însă ca această grupare să fie condamnată până la capăt.

Anul acesta, destinul Olympiei are o întoarcere hotăritoare.

In fruntea clubului vin doui oameni cu o concepţie sportivă „romantică" pentru vremurile noastre de profesionism integral şi nefericit.

Sunt domnii Ionel Dumitrescu şi Odăgescu.

Ei se alătură lui Hans Paulini,

Prima echipă de football românească: Olympia F. C. (1900)

„ultimul Mohican" din vechea gardă a Olympiei.

Concepţiile nouilor conducători coincid cu marea lege a amatorismului.

Olympia va rămâne un club amator. Renaşterea ei nu se va face într'o înoire de idei ei printr'una de mijloace şi perspective.

Este angajat ca antrenor Petre Steinbach, pentru motivul că arătase la Obor că poate prelucra un material uman tânăr şi talentat.

Câteva luni de efort extraordinar — aşa cum poate nu s'a făcut niciodată în footballul nostru — şi Olympia devine un club unic pentru Europa Centrală.

Echipament pentru pitici şi juniori, un sediu model şi... o echipă nouă.

S'ar putea interpreta aceasta în mod defavorabil clubului alb negru.

Este o eroare. Olympia trebue să-şi reia locul, pe care l-a avut în footballul românesc pentrucă tradiţia ei sportivă, ideile cărora le-a rămas credincioasă nu trebue să dispară.

Dar cu jucătorii, pe care îi avea nu putea spera nimic. Noii conducători au ales calea normală, aceea a ascensiunii pe calea unei ierarhii nefortate.

Entuziasmul e acela vechi, dar atmosfera e alta.

Toţi cei, cari se apropie de clubul acesta înţeleg că înainte de orice noua Olympia este o forţă morală.

E ceva straniu. Personalitatea noilor conducători realizează o familie armonioasă din jucători aduşi din cele patru vânturi. Internaţionali consacraţi joacă alături de juniori districtuali. Nimeni nu poate sesiza însă vreo asperitate sau numai o diferenţă cât de mică.

Totuşi, echipa este primită cu neîncredere. Formula aceasta clasică a mozaicului n'a dat niciodată rezultate.

Exemplul Tricolorului din Ploeşti stărue încă în amintirea tuturor.

Ionescu, Adoc, Roşculeţ, Aştileanu, Gain, Cuedan, Fabian, Bermoser, Cireş, Vagasi, Stoian, aceasta este echipa, care se stabileşte târziu.

Scepticii par a avea dreptate. Victoriile echipei acesteia „de aur" sunt dificile. Dar ziua consacrării se apropie.

In Cupa României, Olympia întâlneşte pe F. C. Carpaţi. O luptă magnifică. Prelungiri dramatice. Dar de data aceasta Olympia nu mai este învinsă.

Lumea se convinge însă că „mozaicul" nu mai există. Ambianţa particulară dela Olympia l-a transformat într'o mare echipă omogenă şi inteligentă.

Termină turul cu o singură înfrângere — mai mult un accident psichologic decât technic — după ce şi-a sdrobit challengerul cu 8:0.

Este invitată în Turcia. Nu se mai miră nimeni. Pentrucă publicul a acceptat-o de mult ca pe una din echipele noastre bune. In calea ei publicul acesta capricios nu mai observă barierile districtuale.

CE ESTE NOUA OLIMPIE

Inainte de orice Olympia este un fenomen sufletesc. I-a fost dat clubului acesta să fie mai presus de orice o idee. A luptat şi era să moară pentru ideea amatorismului integral.

Reia acum concepţia aceasta, la care o obligă simbolismul numelui său, dar o complectează, pentru a o încadra în ambianţa socială a vremurilor moderne. Olympia are de scop să dea societăţii gentlemeni.

Mijlocul: prin sport, jucătorul să poată trăi o viaţă completă pentru a deveni o personalitate.

E o şcoală cu soluţii elegante, Olympia. Şi în noua mişcare de educaţie socială prin sport, poate exemplul cel mai complet.

— n. g. s. —

O altă fază mai clară a unui match Olympia—Româno—Americană în anul 1909.

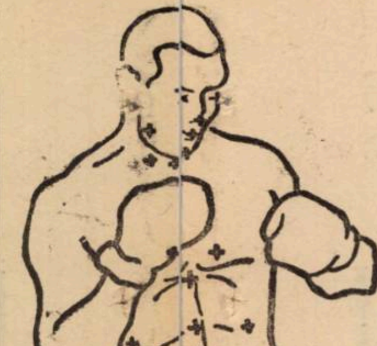

Iată părţile în special sensibile: arcada sprâncenii şi buzele, în ceeace priveşte rănile cu hemoragie. Toate celelalte cruci se raportă la părţile în care o lovitură violentă poate provoca un knock-out: vârful bărbiei, unghiul maxilarului, laringele, carotida; vârful inimei; la stânga şi la dreapta ficatului; în sfârşit, în partea centrală a trunchiului, spaţiul dela coşul pieptului până la ombilic.

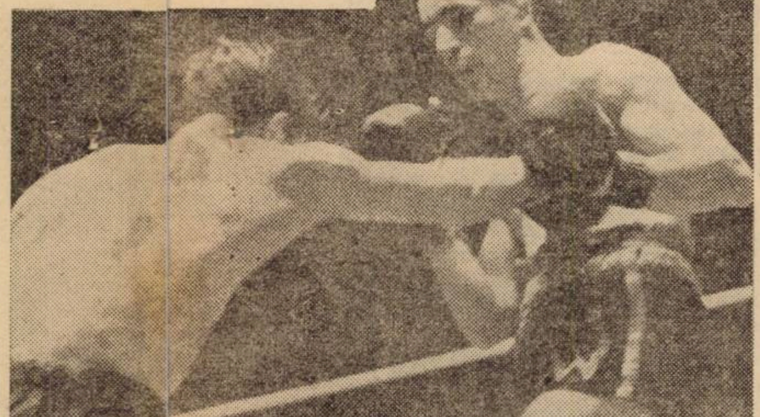

Ce se întâmplă între boxerul Nicovală şi pumnul Ciocan

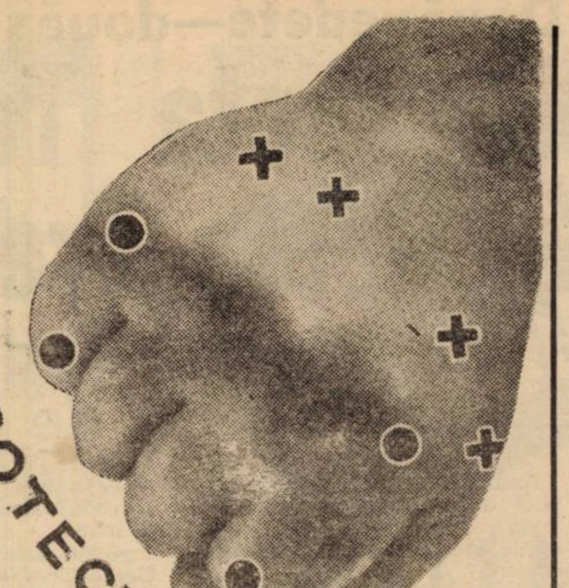

PROTECTIE

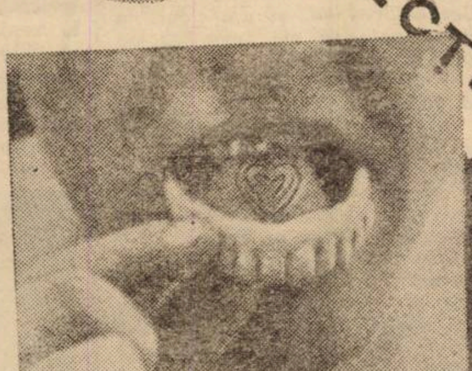

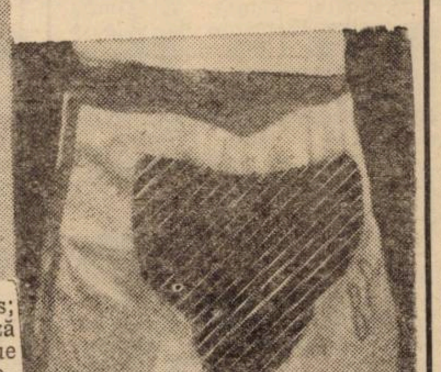

Sus, pumnul corect închis; cele patru puncte delimitează platul mâinii, care constitue ciocanul; crucile marchează zonele sensibile, sediul fracturilor oaselor care prelungesc degetul mare, arătătorul şi ultimele două degete.

Pentru a se asigura în cursul antrenamentului, boxeurii îmbracă o cască; dar în timpul unui match, nicio protecţie nu este admisă deasupra centurei, afară de o apărătoare de cauciuc pentru dinţi. Sub centură, boxeurii îmbracă o centură de metal, care-i pune la adăpost de loviturile joase

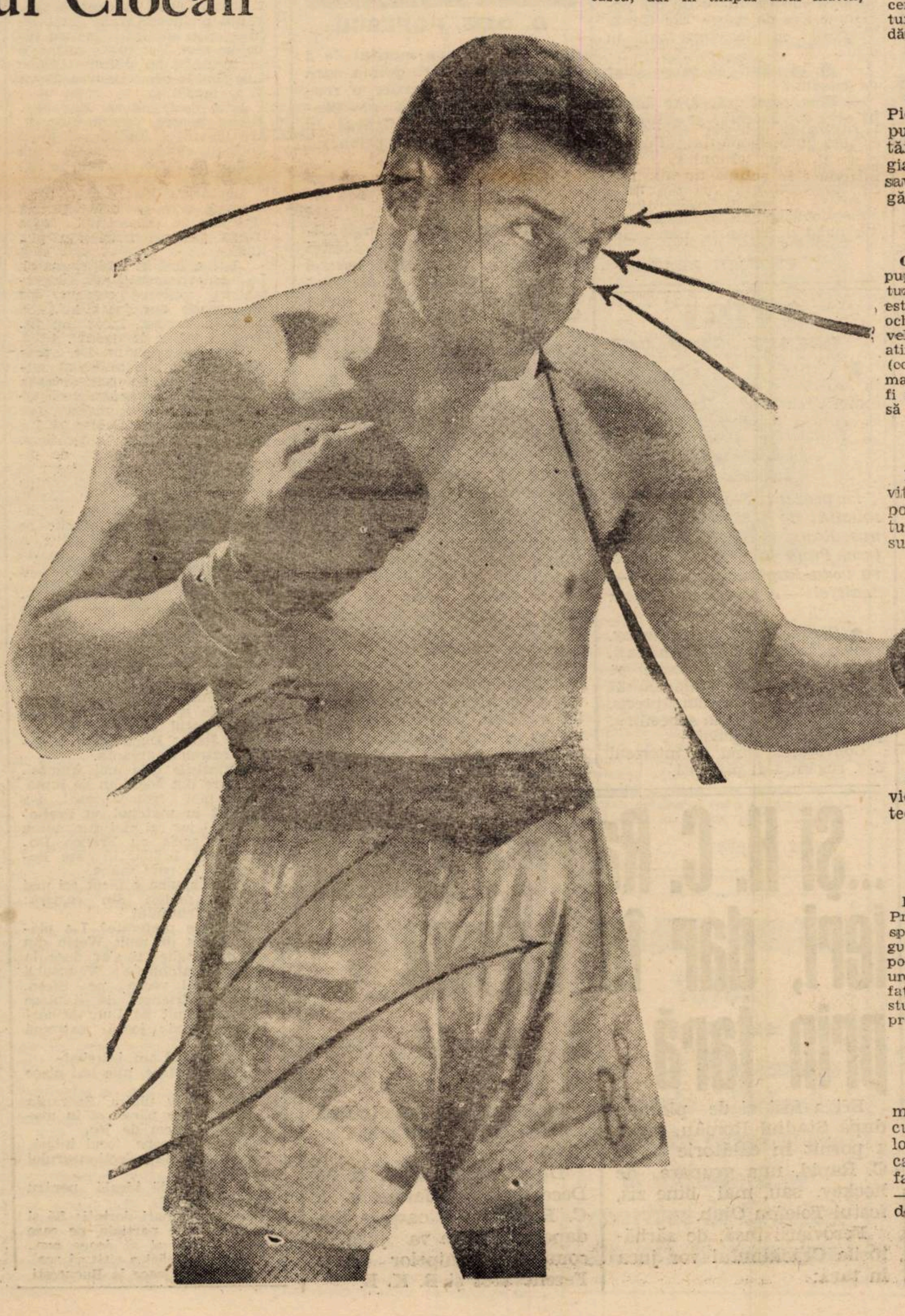

TIMPANUL. — Anumite lovituri violente aplicate pe ureche determină spargerea timpanului, ca o urmare a măririi — în mod brusc — a presiunii aerului. Dar şi lanţul de oscioare poate fi avariat tot atât de grav. Fineţea auzului va fi diminuată.

PAVILIONUL URECHEI. — Este foarte expus şi primeşte numeroase lovituri; ţesutul se sgârceşte, cutele dispar; ajunge — cum se numeşte în popor — „ureche-conopidă".

MÂINILE. — Fracturile diverselor oase ale mâinii sunt foarte frecvente. Ele se produc mai mult la palmă şi în mod special asupra falangelor. Trebue notat deasemenea entorsele şi luxaţiile degetelor.

MUŞCHII. — Muşchii pieptului şi ai abdomenului pot fi rupţi sub presiunea loviturilor violente şi repetate.

FRACTURA NASULUI. — O lovitură directă şi violentă poate turti cartilagiile şi chiar să fractureze osul. Aproape toţi boxeurii au ceea ce se numeşte, convenţional. „nas sport". Unii campioni au fost obligaţi să abandoneze boxul, pur şi simplu pentrucă respiraţia pe nas devenise insuficientă şi suflul le lipsea.

CONTUSIE SIMPLA. — Şocul pumnului asupra pielei poate provoca mici hemoragii superficiale fără alte consecinţe decât o schimbare de culoare ; pielea, roşie în momentul loviturii, devine, succesiv brună, neagră, violetă, albastră, verde şi galbenă înainte de a relua tenul normal şi asta după 25 de zile.

CONTUSIE CU RUPERI. — Când lovitura este foarte violentă, ţesutul este rupt şi vasele sanguine se rup şi dau naştere la o rană internă care se poate întări sau să se infecteze şi să provoace un abces.

LOVITURA SUB CENTURA. — Toate loviturile sub centură, denumite lovituri joase ,sunt interzise. Ele sunt în acelaş timp foarte dureroase şi foarte periculoase. Cum ele pot fi aplicate involuntar, regulamentul obligă pe boxeuri să acopere părţile mai sensibile cu ajutorul unei centuri metalice protectoare.

ARCADA SPRANCENII. — Pielea, prinsă între lovitura pumnului şi osul orbitei, este tăiată ca de un briciu. Hemoragia abundentă, in acest caz, desavantajează boxeurul şi-l obligă uneori să abandoneze.

OCHII. — Plăgile sunt rare, căci pupila este foarte suplă. Dar contuziile se produc adesea; ţesutul este tumefiat şi violet, câteodată ochiul este complect închis. Tot învelişul globului oculare poate fi atins, dela cele mai superficiale (cornee şi conjonctivă) până la cele mai profunde : retina chiar poate fi rănită. Aceste răni sunt capabile să ducă până la orbire.

LEZIUNI NERVOASE. — Loviturile cari ating nervii feţii pot determina nevralgii rebele, turburări ale vederii, ale mirosului şi auzului.

DINŢII. — Loviturile foarte violente pot sparge dinţii şi câteodată, chiar îi scot cu totul.

BUZELE, LIMBA, OBRAJII. — Presate pe gingii şi dinţi, buzele se sparg adesea; plăgile sunt neregulate şi foarte sângerânde ; limba poate fi muşcată de dinţi în urma unei lovituri la bărbie : în fine, faţa interioară a obrajilor este destul de frecventă locul plăgilor provocate de şocul cu dinţii.

MAXILARUL. — Fracturile maxilarului sunt rare, dar se cunosc mai multe cazuri, fie că lovitura de pumn a fost aplicată chiar asupra bărbiei şi din faţă, fie că lovitura s'a produs — deasemenea — la bărbie şi de sus în jos.

Cuvinte în preajma Crăciunului...

Venirea frigului a îndepărtat pe toţi jucătorii dela terenurile de rugby.

Odată cu ei, au părăsit cele două terenuri şi suporteurii, spectatorii, etc.

Suntem, cum s'ar spune, la odihnă.

O tradiţie veche ne face să aruncăm privirea asupra trecutului şi mă refer la anul 1939.

Câte s'au schimbat!

In primul rând, pentru prima dată după un număr impozant de ani, nu s'a mai jucat pe U.F.S.R. Prea ne învăţasem cu acest colţ simpatic al şoselei, pentru a nu-l regreta.

Câte bucurii şi necazuri nu au dat acest parc sportiv, bătut de bocancii atâtor generaţii de jucători!

Vina cluburilor pe deoparte — a oficialilor pe de alta — au dus la un moment dat la situaţia cunoscută.

A intervenit bunăvointa d-lui Vereşti, care a pus la dispoziţie velodromul, iar mai târziu a d-lui Plagino, preşedintele Uniunei, care ne-a dat prin T.C.R. un al doilea teren.

Evident că activitatea rugbystă, învăţată să se desfăşoare cu atâtea matchuri ale celor trei categorii, s'a resimţit, ba mai mult, s'a redus numai în cadrul categoriei de onoare care singură a ţinut aprinsă făclia acestui sport.

Se pare însă că la primăvară vor mai apărea două terenuri, unul la velodrom, care este aproape gata nivelat şi altul la A.C.S.A. unde îşi va fixa cartierul general gruparea Sportul Studenţesc.

Dacă acest lucru se va întâmpla şi sunt toate garanţiile pentru el, se va trece la un punct foarte important in mersul acestui sport — difuzarea lui — fiindcă nu mă îndoesc că acestea vor aduce o nouă serie de practicanţi şi spectatori— ba şi în ultimii cinci ani, federaţia a trăit prin contribuţia d-lui general G. Marinescu, un adevărat părinte al sporturilor.

Venirea d-sale la conducerea acestui for in calitatea de preşedinte de onoare a adus în afară personalităţii sale, posibilitatea deplasărei echipei României in Italia, să avem un sediu, un secretar, etc., lucruri ce nu s'ar fi putut realiza cu minusculele incasări ce se făceau.

Omagiul pe care toată suflarea rugbystă i l-a dat în ziua finalei cupei d-sale, a fost o mică recompensă faţă de marile lucruri cari s'au făcut de când federaţia a fost susţinută de d. general Marinescu. Ca oameni ce privim acest sport prin prisma interesului lui avem de făcut o remarcă şi mă refer la forurile noastre conducătoare care in oarecare măsură au neglijat jucătorii categoriei a II-a şi a III-a.

Se va spune că nu au fost terenuri, dar chiar aşa punând echipele să dispute matchuri Sâmbăta după masă, s'ar fi putut menţine jucătorii.

Realitatea a fost că prin neprogramarea acestora, majoritatea a părăsit arena sportivă, unii abandonând-o definitiv, iar alţii aşteptând vremuri mai bune

Când vom face un bilanţ technic al activităţii omului, vom mai arăta nevoile acestui sport. Până atunci, vom dori Stadiului Român succesele pe care orice bun român le doreşte. Victoriile lor peste hotare, — şi avem toată încrederea in ele — ne vor încălzi in acest Crăciun, care se anunţă atât de friguros. Este o tradiţie a acestui mare club, a se deplasa anual in străinătate şi anul acesta obiectivul este Italia.

I. P.

VACANŢA ...

Activităţei atât de intense din ultima vreme îi va urma o vacanţă, meritată cu prisosinţă de conducătorii şi jucătorii F. R. B. V.-ului.

Vacanţa nu-i prea lungă — doar două duminici sunt lăsate libere — dar io va fi pentru toţi de folos, căci munca încordată la care au fost supuşi membri acestei numeroase familii care este F. R. B. V-ul, îşi cere dreptul ei : repausul, necesar pentru împrospătarea forţelor şi calmarea nervilor.

Şi totuşi sunt si din cei ce nu se vor bucura decât de o săptămână liberă. Aceştia sunt jucătorii şi jucătoarele care trebuesc să se pregătească pentru matchurile internaţionale dela 13 şi 14 Ianuarie.

Răsplata care va veni apoi, va recupera golul lăsat de o vacanţă mai scurtă.

Lupta lui Reuter pentru a fi selecţionat în echipa naţională

Reuter, jolly jokerul lui C. A. M. T., este incontestabil vedeta cu cea mai anevoioasă ascensiune. Şi, desigur, cu cel mai senzaţional debut în echipa naţională.

S'a născut la Timişoara în 1914 dar a jucat foarte puţin pe maidanele din Mehala, Fabrik sau Elisabethin.

Pentru că a intrat la nouă ani în echipa de pitici a clubului muncitoresc R. G. M. T. Era un copil voinic şi, agresiv astfel că a fost promovat în echipa primă, când nu avea decât 16 ani.

Astfel că înainte de a juca în divizia naţională A a jucat în prima ligă naţională. Cu R. G. M. T. până când echipa a fost eliminată de Juventus, în acel baraj celebru.

S'a făcut apoi fuziunea cu C. A. M. T. şi a început să se vorbească de Reuter, de un jucător timişorean, care ar putea juca oricând în echipa naţională.

Reuter joacă din ce în ce mai bine dar în echipa naţională nu e selecţionat. Motivele nu se cunosc nici până azi.

In sfârşit, C. A. M. T. ajunge în finala Cupei României şi joacă, la Bucureşti cu Rapid. Este cel mai frumos match al carierii lui, spune el, căci matchul acesta l-a lansat.

Spectatorii bucureşteni şi comisia de selecţie îl văd şi sunt entuaziasmaţi. Dar tot nu este selecţionat în echipa naţională.

Ziarele de specialitate şi cotidianele cu rubrică de sport încep o adevărată campanie pentru ca Reuter să fie selecţionat.

Rezultatul, timişoreanul e introdus în totul combinatei divizionare, care joacă în Turcia şi la Atena.

Cum era şi de aşteptat, Reuter a fost unul dintre cei mai buni jucători ai noştri.

Primăvara a aşteptat-o cu nerăbdare. România trebuia să joace cu Germania. Reuter se şi vedea îmbrăcând tricoul naţional. Dar... normal, desigur, n'a fost selecţionat.

Echipa pierde şi toată lumea cere ca Reuter să fie introdus în formaţia naţională

Imposibil. Matchul următor era contra Angliei. Să introduci un debutant din divizia secundă într'o partidă cu campionii lumii ? Dar imposibilul se realizează. Reuter este selecţionat şi e cel mai bun jucător al României.

Un singur match e deajuns pentru ca Reuter să devină un senator de drept al echipei naţionale.

Urmează partida cu Italia şi cea cu Ungaria; inter sau centru atacant Reuter este unul din cei mai buni jucători ai noştri.

Aceasta este lupta lui Reuter pentru a intra în echipa naţională.

Ea nu l-a schimbat de loc. El a rămas acelaş jucător modest, puţin şui, care nu acceptă să fie cantonat la Bucureşti, până când nu obţine concediu dela tipografia, unde lucrează.

Technic? Nu discută niciodată. Are o mare admiraţie pentru Cullis. Atât. Sistemul de joc e ceva prea abstract pentru el. „Dacă ştii să joci nu ai nevoie de sistem, spune el şi adaogă: „aşa suntem noi timişorenii"..

Două vedete—două speranţe

Elisabeta Tamaş şi Gerda Treyball

campioana cu codiţe şi muzicuţă de gură

Anul acesta ne-a adus în natăţie două copile, dar două autentice vedete, cari prin recordurile stabilite fac fală natăţiei noastre.

Incă pe băncile şcolii, aceste talentate fetiţe au realizat performanţe demne de invidiat chiar de unii înnotători.

Elisabeta Tamaş şi Gerda Treyball. Elemente de valoare egală în sport însă două temperamente complect opuse.

Unde se vor opri aceste mici dar mari campioane? ne va spune viitorul.

Care nu se poate să nu fie strălucit.

Elisabeta Tamaş

In grupul înnotătorilor clubului Mureşul din Tg. Mureş am văzut la campionatele naţionale o străjeră foarte timidă şi cumpătată în gesturi.

D-ra Treibal (Armin-Sibiu) după ce a doborît recordul naţional pe 200 m. brasse.

Inaltă, cu corpul nedesvoltat încă, cu mişcări sportive. Intreb pe conducătorul lor d. Argeşanu cine este această fetiţă necunoscută.

„Este Elisabeta Tamaş, care a stabilit până acum două recorduri naţionale.

— „Ea? Mă aşteptam însă să văd o fată cu alură de adevărată campioană nu fetiţa aceasta.

— „Bine, veţi vedea!"

A doua zi i-am dat dreptate.

Cum a apărut la start, Elisabeta a părăsit acel voal de timiditate, şi am văzut pe adevărata campioană: energică şi hotărîtă.

A plecat în cursa de 400 m. liber şi după primii 50 m. şi-a înşirat adversarele în urma ei.

Stilul, vioiciunea şi tehnica în cursă au făcut pe toţi spectatorii să încurajeze pe timida de ieri.

Rezultatul: nou record naţional: 7'06" pe 400 m., timp pe care îl făceau acum 7 ani campionii bucureşteni după multă trudă.

După terminarea cursei a zâmbit fericită fotografilor, apoi regăsindu-şi timiditatea s'a retras în mijlocul camarazilor de club, roşind la complimentele acestora.

N'a trecut mult şi am auzit de alte isprăvi ale ei. A stabilit un nou record naţional şi la 200 m. liber doamne în timpul de 3'19".

In sezonul viitor va acumula în mod cert şi recordurile pe 50 şi 100 m. liber doamne.

Gerda Treyball

Când au sosit în Gara de Nord înnotătorii sibieni, eram acolo. După obişnuitele salutări, apare în faţa mea o „puştancă" cu codiţe aurii şi cu „muzicuţă" în mână.

— Sănătate! Numele meu e Gerde Treyball, şi am venit la campionate să mă revanşez pe mureşeanca Perlaky.

— Să-ţi ajute Dumnezeu dar... să vedem, eşti în stare?

A plecat sărind într'un picior şi cântând din muzicuţă un fragment tirolez.

Am văzut-o a doua zi la start, tot veselă şi bineînţeles avea locul lângă rivala ei Perlaky.

Din momentul în care s'a dat plecarea şi a luat contactul cu apa, am observat la această fetiţă sburdalnică aceiaşi ambiţie, stil şi forţă, ca şi la Elisabeta Tamaş.

Parcă era trasă cu sfoara, iar codiţele se ondulau în urma ei pe apă ca doi şerpi frumoşi aurii.

Adversara-i a trebuit să se mulţumească cu locul secund. Gerda isbutise un nou record naţional şi o revanşe din plin.

La eşirea din apă a fost luată ca un fulg pe sus de colegi şi plimbată în uralele întregei asistenţe.

Priviam mai departe la desfăşurarea concursului când mă pomenesc tras de mână. Era Gerda Treyball cu fericirea toată în ochi.

— Ei, ai văzut că m'am ţinut de cuvânt ?

— Bine, copil drăguţ, te felicit, îţi urez tot succesul şi mâine îţi voi da poza la ziar.

— Aşa? Sănătate! Şi mâine, cum mă scol voi ceti „Universul Sport".

Astfel au apărut deodată două stele, două vedete, două speranţe ale natăţiei feminine româneşti.

FLORIAN BRATAN

ŞTIRI

BREACK...STOP..OUT

URBINATI n'a plecat încă în America şi va boxa la 28 Decembrie cu Fiorini la Florenţa.

FLAMOROPOL LA H. C. RAPID

In prezent, Flamaropol este solicitat de trei grupări: Venus, Rapid şi Sportul Studenţesc. Până la urmă, Gloria îl va ceda Rapidului, cu care — dealtfel — a plecat în turneu.

*

● *Clubul Venus*, secţia Rugby, convoacă toţi tinerii premilitari, jucători şi membrii secţie pe terenul dn Splai, Duminică 24 Decembrie ora 10 dim., precis, pentru a fi înscrişi în subcentrul premilitar al clubului

Convocarea fiind în interesul dvs. rugăm a fi prezenţi.

F. R. Box-ul elogiază activitatea asociaţiei

„Mielu Doculescu"

In mişcarea pugilistă a anului care se încheie, asociaţia „Mielu Doculescu" a ocupat un loc de frunte.

Condusă cu o deosebită competinţă de comitetul în frunte cu d. preşedinte Mitică Popescu, directorul tehnic al instituţiei „Universul", d-nii vice preşedinţi inginer Aurel Pârvu şi avocatul Mihail Zottu şi maestrul Mielu Doculescu, tânăra asociaţie a păşit dela început la realizări concrete, organizând o serie de numeroase reuniuni amatoare, cari au dat putinţa la numeroase elemente de valoare să se releve.

Pe lângă aceste reuniuni amatoare, asociaţiei „Mielu Do-

D. DEM. POPESCU

culescu" îi revine meritul de a fi organizat pentru prima oară într'o sală de cartier o reuniune internaţională pe programul căreia a figurat un campion european, polonezul Polus.

Cu un deosebit succes au fost organizate matchurile de selecţie ale elevilor sălii şi acei ai asociaţiei „Jean Constantinescu", cari în cursul acestei săptămâni, tot în regia acestei neobosite asociaţii, s'a disputat matchul de campionat dintre Constantin Cionoiu şi Benjamin Adania.

Toată această activitate a fost apreciată de F. R. Box care a trimis scrisoarea de mai jos:

Asociaţiei Sportive „MIELU DOCULESCU"
Loco

Avem onoarea a vă face cunoscut că regiunea noastră vă transmite, pe această cale, viile sale mulţumiri pentru modul desăvârşit în care aţi organizat alăturea de Asociaţia „Jean Constantinescu", competiţiunea între elevii acestor săli şi pentru care aţi avut grija să primească în finalele dela 18.XI.939, cuvenitele cupe, plachete, diplome, etc.

Succesul obţinut faţă de publicul spectator, prin respectarea cu strictete a programului anunţat, prezentarea amatorilor în bune condiţiuni fizice şi tehnice, ordinea perfectă ce a domnit în tot decursul acestei competiţiuni, reprezintă un aport deosebit adus cauzei boxului în această regiune, pentru care am ţinut să vă comunicăm aprecierile noastre de faţă.

Sănătate !

Preşedinte,
Colonel Egizzio Massini
Secretar general,
Maior D. Popescu

Această scrisoare constitue un frumos elogiu pentru meritoasa grupare „Mielu Doculescu" şi pentru vrednicii conducători şi în acelaş timp un îndemn pentru a intensifica această activitate în viitor.

Johny Dumitrescu: speranţă oboreană şi student la politehnică

L-am întâlnit într'unul din laboratoarele Şcoalei Politechnice. Johny Dumitrescu, extrema dreaptă a Unirii Tricolor, nu este numai o speranţă a oborenilor şi a footballului nostru, ci şi un foarte bun student al facultăţii de chimie industrială.

Cariera lui ? Evident, o speranţă nu poate vorbi decât de viitor. Sau admirativ pentru vedetele zilei. Dar poate că într'o zi biografia lui Johny (care e într'adevăr băiat de treabă) va fi la modă.

Iată, deci, câteva date statistice pentru viitorii biografi. Are 19 ani. A început să joace fottball, când a putut să fugă singur de acasă şi să nu se răstăcească.

Odată s'a luat după nişte prieteni şi a venit la Unirea Tricolor, la „maestrul", care făcea jucători mari din pitici.

„Asta a fost în 1936, spune el. La antrenament m'a încercat ca mijlocaş centru, dar de emoţie am jucat atât de slab, la început, încât îmi venea să plâng de necaz".

Dar Steinbach nu l-a scos din echipă. L-a schimbat numai în postul de inter dreapta şi... a rămas entuziasmat de jocul acestui „mic englez", pe care l-a botezat Johny şi l-a dus imediat să se fotografieze.

A intrat în echipa de pitici, lângă Lulu Mihăilescu şi de la pitici a jucat în echipa A. M. E. F. A., la Arad. Szaniszlo II şi Buibaş i-au arătat însă atât de plastic ce înseamnă divizie naţională A încât mult timp după această nefericită partidă n'a mai vrut să joace în echipa primă.

In 1938, Unirea Tricolor retrogradează, vedetele pleacă şi... echipa de juniori intră aproape toată în garnitura de campionat. Johny, Lulu Mihăilescu, Anghelacke, Câmpeanu, Popescu Tudor...

„Vechii' pitici luptă un an de zile şi readuc clubul în campionatul naţional. De nevoie, Johny Dumitrescu a jucat extremă dreapta.

Amintirile cele mai frumoase le are din acest an de luptă.

Cel mai frumos goal l-a marcat în matchul cu Prahova (4:1) iar cel mai dur match a fost acela cu Franco Română, la Brăila, în care Boteanu şi-a rupt mâna.

Şi tot acuma a făcut cel mai frumos match din carieră: contra Venusului.

Vedetele preferate? I-a plăcut extrem de mult Welsh din echipa Angliei şi s'ar duce la toate matchurile Venusului pentru a-l vedea pe Sfera. Dintre parteneri, da, îi place cel mai mult pe Lulu Mihăilescu, când joacă extremă dreapta.

„Dar tu? l-am întrebat.

„Ce-are face, mie îmi place să joc inter.

Dar să nu uităm. Speranţa oboreană are păreri şi în materie de sistem de joc.

Adoră, aproape jocul interilor în metoda selecţioneurului nostru unic.

„E o metodă ideală pentru mine, spune el.

Cele mai mari dorinţi: Să-şi ia examenele parţiale, pe care le-a început şi să joace contra Spaniei, căci a citit că spaniolii vor să joace la Bucureşti.

...Şi H. C. Rapid a plecat ieri, dar în turneu prin ţară

Eri a fost zi de plecări: după Stadiul Român, seara a pornit în călătorie şi H. C. Rapid, una grupare de hockey sau, mai bine zis, fostul Telefon Club.

Feroviarii însă, de sărbătorile Crăciunului vor juca în ţară:

24 Decembrie (azi) la Iaşi.

25 şi 26 Decembrie la Cernăuţi.

După aceste date, la 30 Decembrie şi 1 Ianuarie, H. C. Rapid va fi oaspele Budapestei unde va juca în compania echipelor locale Ferencvaros şi B. K. E.

Guillermo Stabile

—„El Filtrador"—
cel mai mare jucător și antrenor al Argentinei

ne vorbește despre fabuloasa lui carieră

Profesionist la 16 ani.—Monti amenințat de gangsteri.—
Footballul britanic și echipa României văzute de „el Filtrador". — 3 goaluri in șase minute

Interviewul acesta l-am putut avea grație lui Dincă Schileru, care este un bun amic al lui Stabile.

Prietenia încheiată la Paris, atunci când Schileru juca la Valenciennes, ne-a adus poate cel mai frumos dar de Crăciun. Căci o scrisoare „gratuită" de la Stabile este, credeți-ne, nu numai un lucru foarte interesant dar și un record.

„El Filtrador". Inseamnă „acela care se strecoară" și atunci când e scris cu literă mare vrea să spună Stabile. Guidlermo Stabile, cel mai mare jucător și antrenor al Argentinei.

Nu-i o excepție. Andrade era „Fiul lui Dumnezeu" iar Leonidas continuă să fie „Diamantul Negru".

Admirația și imaginația sudamericanilor sunt luxuriante ca vegetația torpicală.

De data aceasta imaginația n'a mai avut însă libertate totală, iar entuziasmul magnific al sportivilor argentini a fost impresionat de ceva mult mai puternic decât o simplă chestie de artă și temperament iberic.

„El Filtrador" nu e o metaforă ca „Diamantul Negru". Epitetul acesta s'a impus, nu a fost găsit.

Technicianul perfect și marele — poate unicul — strateg al footballului sudamerican, omul acesta, altfel decât ceilalți, care isbutea să treacă calm și aproape pe nesimțite de orice apărare (chiar și de aceea, care conținea pe Nasassi. Andrade și Scarone) a impus el singur masselor această poreclă celebră.

„El Filtrador" nu mai joacă. Azi el e cel mai mare antrenor al Argentinei. Și poate răspunde cum îi place capricioșilor conducători argentineni.

RAȚIUNEA UNUI INTERVIEW TANSOCEANIC

Un interview cu Stabile este interesant prin el însuși, desigur. Dar nu pentrucă prezintă numai imeditul unei convorbiri cu o vedetă sudamericană. Guillermo Stabile nu este o vedetă standard.

Rațiunea acestui interview transoceanic este mult mai profundă și mai interesantă.

Stabile este unul din puținii tacticieni ai Americii de Sud și poate defini mai bine ca oricare altul fabulosul football sudamerican concepția prezentă totuși în spatele temperamentului și spiritului de aventură, care au impresionat constant pe europeni.

In acelaș timp, Stabile cunoaște tot atât de bine footballul Europei pentrucă a jucat în Italia și Franța.

O comparație între footballul britanic și acela al sudamericanilor. Cea mai pasionantă problemă soluționată de cel mai mare specialist de peste ocean.

Pentru noi, Stabile are însă în plus, o mare, foarte mare calitate.

Poate face aprecieri asupra footballului român, căci a văzut jucând echipa națională la Montevideo.

PROFESIONIST LA 16 ANI!...

„M'am născut la Buenos Aires — spune Stabile — *și mulți din tovarășii mei au ajuns vedete. Anul nu interesează, pentrucă am încetat să joc și n'am intrat încă în istorie. Sunt antrenor la Independiente.*

Până când? Până când conducătorii vor accepta să recunoască că numai voința mea poate conduce echipa".

Ziua sau noaptea, Buenos Aires este la fel de feeric. Tentațiile sunt numeroase, chiar pentru un copil de opt, nouă ani.

Stabile însă rezistă tuturor acestor nenumărate și puternice ispite.

Este învins de una singură: footballul, pe care îl joacă cu pasiune și pentru care imaginația lui extraordinară găsește cele mai neașteptate soluții. Altfel, cum ar putea vedea marile matchuri, la cari rămân pe dinafară, și oameni, cari au bilete cumpărate dinainte?

N'a așteptat însă mult. Căci la 12 ani, juca în echipa de juniori a lui Huracan. Dar nu „rezistă" prea mult. Doar un singur campionat, pentrucă technica lui uluitoare devenise deja un număr de atracție.

In anul următor devine profesionist. Avea 16 ani, semnase un contract și juca în prima echipă, alături de eroii imaginației și visurilor lui secrete.

Ah! Primul mascat. Nu-i va uita niciodată. Cu toate că de atunci a făcut atâtea partide uluitoare.

Copilul de 16 ani a pus în umbră pe toate vedetele de pe teren. Și nu erau mici puține, nici mici.

GOAGETTERUL CAMPIONATULUI MONDIAL DIN 1930

Cariera lui Guillermo Stabile este prodigioasă. Ca tot footballul sudamerican de altfel.

Contrar numelui său, Stabile nu e deloc statornic. Se lansează la Huracan și pleacă apoi.

„El Filtrador" joacă la toate cluburile mari din Buenos Aires. Boca Juniors, River Plate. Independiende, Racing, San Lorenzo di Almagro îi fac oferte din ce în ce mai ispititoare. Stabile nu rezistă câtuși de puțin și își schimbă clubul ca pe o cravată, care nu se mai poartă. Popularitatea lui continuă totuși să crească. Pentrucă el a încetat de mult să mai aparțină vreunui club; Stabile era vedeta footballului sudamerican.

A jucat de 28 de ori în echipa națională. Pentru motivul că cea mai mare parte a carierii sale de jucător și-a petrecut-o în Europa la Bologna și Paris.

Ca internațional, stabilește un record destul de impresionant. Este goal-getterul campionatului mondial de la Montevideo. A marcat 8 goaluri în patru matchuri.

Dintr'un ziar argentinean:

„In acelaș moment, în care tabile își fractura piciorul la Bologna, acasă, la Buenos Aires, cădea o statuetă, ce reprezenta un jucător de football. Și... statueta s'a ales tot cu piciorul rupt".

Autenticitatea o veți aprecia dvs.

„Este adevărat că eram în cea mai mare formă, spune el. *Dar tot atât de adevărat este că am jucat alături de cei mai mari atacanți ai Argentinei".*

Intr'adevăr, linia de atac avea următoarea formație: Peucelle, Varalbo, Stabile, Fenreira, Evaristo.

Și în special aripa stângă Ferreira Evaristo a jucat tot timpul extraordinar. Mai ales în matchul cu Uruguay, acel Uruguay care avea în echipă pe Scarone, Amdrade, Nasassi și Cea.

Aici se termină cariera sudamericană a lui Stabile. Imediat după campionatul mondial, faima lui trece Atlanticul. El o urmează imediat. Pentrucă n'a putut rezista dorului de aventură.

E angajat de Bologna. Vine în contact cu footballul Europei Centrale, dar personalitatea lui depășește cu mult pe cea a marilor vedete continentale.

Până într'o zi, când își fracturează piciorul. Mai stă puțin în Italia și apoi pleacă la Paris unde este angajat de Red Star. Asta se petrecea în 1935. Dar acum e deja bătrân. Continuă să fie totuși un mare jucător, pentrucă are o technică excepțională și o inteligență a jocului aproape supraomenească.

Devine antrenor. Și într'un moment de nostalgie — sau poate de altceva — pleacă în patrie.

Găsește imediat angajament la Independiente. E din nou vedetă. Publicul nu l-a uitat. Cu atât mai puțin cu cât echipa îl-l amintește: instalându-se în capul clasamentului.

AMINTRII... CEL MAI MARE MATCH DIN CARIERA

„Câteva amintiri frumoase senor Stabile, l-am rugat în scrisoarea noastră.

L-am lăsat pe el să le selecționeze, din seria de întâmplări magice, care s'au produs în lunga și aventuroasa lui carieră.

„Cel mai mare match i-am precizat.

„E foarte greu să aleg, răspunde el.

(Trebuia să ghicim aceasta. E doar foarte dificil ca un jucător, care a făcut atâtea matchuri mari, să poată desemna pe cel mai mare).

„Pentru că nu știu dacă trebue să mă gândesc la cel mai pasionant, la cel mai spectaculos sau la unul, în care am „distrat" un adversar celebru. Cred însă că l-am ghicit într'adevăr pe cel mai bun din toată cariera mea.

Era în 1928, un match hotărîtor pentru Boca Juniors. Adversarul conducea la repriză cu 1:0. Stadionul era un vulcan. Da, s'au tras chiar și focuri de revolver, ca în reportajele continentalilor.

Se părea că pierduserăm campionatul, căci după aspectul primei părți nu mai puteam spera să câștigăm jocul.

După pauză însă, am marcat trei goaluri în șease minute și am terminat cu 3:1, luând campionatul".

MONTI, AMENINȚAT DE GANGSTERI. PORTARULUI I-A MURIT MAMA INAINTE DE MATCH

Cel mai dur, cel mai pasionant match?

„Aici nu mai ezit nicio secundă — scrie Stabile. *Este o cetina. Intâlnirea aceasta a fost așteptată cu atâta pasiune că dacă unul din noi și-ar fi scris testamentul înainte de match, n'ar fi putut să fie ironizat pentru această prevedere.*

Dar iată două exemple plastice de ceea ce a însemnat matchul acesta.

Monti, care era unul din cei mai buni jucători ai echipei noastre, a primit înaintea jocului scrisori de amenințare de la niște gangsteri.

Dar cum aceste „încercări de răpire" n'au isbutit să-l intimideze, adversarii noștri au recurs la un truc, care arată că în ori ce caz nu erau lipsiți de fantezie. Puțin înainte de a pleca la teren, i se aduce portarului nostru o telegramă. Am crezut toți că era o telegramă de felicitare din partea vreunui admirator fidel. Și am deschis-o veseli. Dar... bietul băiat s'a îngălbenit și a început să plângă.

Era o telegramă, prin care era vestit că mama lui murise.

După match, am aflat că fusese trimisă de niște suporteri uruguayeni"

STABILE E ADVERSARUL SISTEMULUI DE JOC

Așa cum am spus la început, Stabile poate sintetiza cel mai bine concepția technică a footballului sudamerican. Acest minunat football american, care nu cunoaște decât legile fanteziei individuale.

Stabile a rămas un jucător sudamerican 100 la sută. Pentrucă profesează un dispreț total pentru tot ceia ce este logică și preocupare științifică în jocul de football.

„Nu știu ce este aceea sistem. Și nici nu mă interesează. O echipă bună, compusă din jucători buni, nu are nevoe de sistem. Fiecare joacă după aplicația lui naturală pentru jocul de football.

La ce poate servi sistemul, dacă ai făcut un dribling bun și ai scăpat de centrul half-pozitist. Și apoi jocul acesta nu-i frumos când este mecanic, ca acela al englezilor ci când e jucat cu libertte și fantezie.

Recunosc că Anglia are un football foarte bun, dar dacă Argentina găsește o linie de halfi bună, sistemul lui Chapman, în W. M., este nul.

Englezii nu ne întrec în nimic pe teren. Superioritatea lor stă în organizarea clubului și competența conducătorilor lor".

STEINER II, CEL MAI BUN JUCATOR ROMAN

In sfârșit! Iată partea cea mai interesantă a acestui interview.

Stabile a văzut echipa noastră jucând la Montevideo.

Argentina și România au fost eliminate de același adversar formidabil: Uruguay.

„Mi-amintesc de echip Romîniei. Și am fost surprins cgreabil de jucătorii ei. Cu atât mai mult, cu cât nu cunoaștem nici din auzite țara dv. Cel mai mult mi-a plăcut fundașul dreapta Steiner".

. . . . . .

Acesta este interviewul cu Stabile. Scrisoarea lui se termină cu o dorință: vrea să-și exprime toată admirația pentru jucătorii dela Montevideo și să aducă salutul său footballului românesc.

TATRA

Aviz

BIROUL, EXPOZIȚIA ȘI ATELIERUL REPUTATELOR AUTOMOBILE TATRA S'A INSTALAT ÎN STRADA PLANTELOR No. 37 (Statuia Pache) — TELEFON 5-5287

LA „AERODINAMICA"

Fața și mâinile crăpate de muncă, de vânt, de frig, de apă; cu bube, coșuri, arsuri, exeme, tăeturi de brici, rozături de guler, se catifelează dacă le fricționăm ușor înainte de culcare cu pasta „SERGENT" • 20 lei cutia originală. La Farmacii și Drogherii. (Vărsat nu se vinde).

Azi, la Băneasa - Trap

Alergări deschise şi concurenţi numeroşi

Reuniunea care se va desfăşura azi la Băneasa Trap nu beneficiază de participarea unor elemente valoroase. Totuş interesul este menţinut intact graţie marelui număr de concurenţi şi faptului că şansele sunt bine echilibrate în cele şapte probe ale zilei.

In asemenea condiţiuni este de prevăzut o atracţioasă reuniune.

Cine va câştiga?

Brad se întâlneşte cu o situaţiune avantajoasă. Cu o valoare medie este capabil de victorie. Pericolul pentru fiul lui Badea Petre îl reprezintă Iubita, actualmente în mare formă.

Indicăm : BRAD, *Iubita.*

PREMIUL FINE GIRL

Caii cari pleacă în primele rânduri nu ne inspiră încredere deoarece nu sunt confirmaţi. Din rest se remarcă Bandit II şi Helen Halpin. Bandit II este mai corect decât pensionara lui Raymer, motiv care ne determină să-l instalăm favorit. O şansă mai are Joker.

Indicăm : BANDIT II, *Helen Halpin,* Joker.

PREMIUL FOXEY

Extra se află în mare formă. Distanţa îi convine de minune. Nu este deci exclusă victoria ei. Şansă mai au Voinţa şi Sultana. Ultima fără galop este capabilă de o surpriză.

Indicăm : EXTRA. *Voinţa,* Sultana.

PREMIUL FELICITY

Greu de ales între Sonia Worthy, Dolly Worthy, Cupidon şi Movila. Mai mult prin simplă impresie alegem pe cele două colege de grajd.

Indicăm: GRAJDUL FRANK *Movila,* Cupidon.

PREMIUL MOŞ AJUN

Peter Volo, Ialpug şi Vrăjitor sunt caii cursei. Peter Volo dacă nu va galopa are posibilitatea să dispună de Vrăjitor.

Indicăm : PETER VOLO, *Vrăjitor,* Ialpug.

PREMIUL FIRPO

Domnica se află în maximum de condiţie. Cu ultima valoare cu care a câştigat, nu este exclusă o nouă victorie a ei.

Torent şi Brebenea mai au şansă.

Indicăm : DOMNICA, *Torent,* Brebenea.

PREMIUL FASHION

O alergare deschisă. Favoritul nostru este Brenn căruia odihna luată credem că i-a priit. Răsura reprezintă un real pericol pentru el. Şi Jack are şansă.

Indicăm : BRENN, *Răsura,* Jack.

Pomul de Crăciun al Societăţii Hipice Române de Trap

Azi, după terminarea alergărilor, în incinta bufetului dela Băneasa Trap, Societatea Hipică Română de Trap va face obişnuitul pom de Crăciun, cu ocazia căruia se vor împărţi daruri profesioniştilor şi copiilor lor.

Salutăm iniţiativa.

CONCURENŢI DECLARAŢI OFICIAL

Premiul FLAMBO
Condiţie — 15.000 lei

Măgura	1700	Raymer
Peter Gordon	1720	Crotenco
Beţiv	1720	Szabo
Brad	1720	Iurca
Aluniş	1760	Fischer
Iubita	1820	Ghinea

Premiul GIRL
Condiţie — 13.000 lei

Domnia	2060	V. Lucan
Uraca	2060	Moldoveanu
Ikar	2080	Borisiac
Zaroza	2080	Thal
Ciuleandra	2100	Dodoleacov
Lut	2100	Gaidaev
Speranţa	2100	Iurca
Turla	2120	Ghinea
Jocker	2160	Szabo
Helen Halpin	2180	Raymer
Bandit II	2200	Pavlic

Premiul FOXEY
Performanţă — 15.000 lei

Bistricioara	2140	Raymer
Paj Axtell	2140	Corol
Sultana	2160	Moldoveanu
Voinţa	2200	Fischer
Spic	2200	Ghinea
Extra	2200	Pavlic
Mura	2240	Szabo
Vuet	2260	Tasopol

Premiul FELICITY
Handicap — 15.000 lei

Inel	1700	Borisiac
Elena	1700	Brânzea
Dorna	1720	Toderaş
Jeles II	1720	Pavlic
Nutza Worthy	1740	Tassopol
Sonia Worthy	1740	Corol
Tufănica	1740	Gaidaev
Dolly Worthy	1760	Crotenco
Movila	1760	Ghinea
Cupidon	1780	Dobrescu

Premiul MOŞ AJUN
Handicap — 13.000 lei

Kirasa	2100	Gaidaev
Olga	2100	Crainic
Uria	2100	Moldoveanu
Musculiţa	2100	Ghinea
Iarba	2100	Lucan
Vrăjitor	2120	Pavlic
Furor	2120	Dumitrescu
Peter Volo	2120	Cerkasoff
Giovinezza II	2200	Podoleacov
Ialpug	2240	Fischer

Premiul FIRPO
Condiţie — 13.000 lei

Domnitor	1700	Filoti
Isabela	1700	Brailoskaia
Domnica	1740	Brânzea
Sonora	1740	Moldoveanu
Peter Worthy	1740	Toderaş
Torent	1800	Crainic
Brebenea	1820	Gaidaev

Premiul FASHION
Handicap — 13.000 lei

G-ral Worthy	2120	Crotenco
Pan Worthy	2140	Borisiac
Puica	2140	C-dorescu
Brenn	2140	Pavlic
Pinkerton	2160	Gavrilescu
Răsura	2160	Gaidaev
Jack	2160	Fischer
Makrele	2180	Grünwald

Azi, la Băneasa - Trap

● **ALERGARILE încep la orele 9.45 precis.**

● **EVENTUL va funcţiona în următoarele curse : întâia cu a doua (Premiile Flambo şi Fine Girl), a treia cu a patra (Premiile Foxey şi Felicity), a patra cu a cincea (Premiile Felicity şi Moş Ajun) şi a cincea cu a şasea (Premiile Moş Ajun şi Firpo).**

● **JOCUL AUSTRIAC va continua cu 107.240 lei şi va începe cu alergarea a doua, premiul Girl.**

● URMATORII cai primesc 20 de metri avans, fiind conduşi de băeţi de grajd.

Domnia în premiul Fine Girl ; va pleca dela 2060.

Uraca în aceiaş cursă ; va pleca dela 2060.

Speranţa tot în premiul Fine Girl ; va pleca dela 2100.

Sultana în premiul Foxey ; va pleca dela 2160.

Isabela în premiul Firpo ; va pleca dela 1700.

Peter Worthy în aceeaş cursă ; va pleca dela 1740.

Sonora în premiul Firpo; va pleca dela 1740.

● URMATORII cai vor alerga fără joc la pariul mutual.

Turla, în premiul Girl.
Furor, în premiul Moş Ajun.
Inel, în premiul Felicity.

INFORMAŢII

● TANASE şi HUŢULEAG, deşi au încălecat mult în Grecia, nu au câştigat nici o alergare.

● CUCU a semnat contractul cu d. Schwartz, vechiul său proprietar.

● D. D. Bacinsky a dat nume la trei din foalii d-sale. Ei sunt:

Arcadia, din Buzdugan şi Fata Ghiaurului.

Arizona, din Buzdugan şi Fantoma.

Alhambra, din Buzdugan şi Recamier.

● PENTRU reuniunile din zilele de Crăciun, declararea partanţilor se face astfel : pentru MARŢI, 26 DECEMBRIE, azi după pomul de Crăciun, până la orele 15, iar pentru *Miercuri, 27 Decembrie,* Marţi, 26 Decembrie, după terminarea alergărilor, o jumătate de oră dela confirmarea rezultatului din ultima cursă.

● **Având în vedere că la ora când închidem ediţia nu cunoaştem lista definitivă a concurenţilor din reuniunile de Marţi şi Miercuri, pronosticurile le-am formulat pe baza şansei hârtiei şi a indicaţiilor date de antrenori referitor la participarea trăpaşilor angajaţi în aceste două reuniuni.**

PRESA ŞI ALERGĂRILE DE AZI

ZIARELE	Premiul Flambo	Premiul Fine Girl	Premiul Foxey	Premiul Felicity	Premiul Moş Ajun	Premiul Firpo	Premiul Fashion			
Universul Sport	Brad Iubita	Bandit II Helen Halpin	Extra Voinţa	Gr. Franc Movila	Peter Volo Vrăjitor	Domnica Torent	Brenn Răsura			
Gazeta Sporturilor	Brad Iubita	Helen Halpin Jocker	Mura Paj Axtell	Gr. Franc Movila	Peter Volo Olga	Torent Domnica	Răsura Iack			
Universul	Iubita Brad	Speranţa Jocker	Mura Jack	Cupidon Movila	Giovinezza II Peter Volo	Brebenea Torent	Jack Brenn			
Curentul	Iubita Aluniş	Jocker Helen Halpin	Paj Axtell Mura	Movila Cupidon	Vrăjitor Ialpug	Brebenea Torent	Răsura Brenn			
România										
Timpul	Iubita Aluniş	Helen Halpin Bandit II	Paj Axtell Mura	Cupidon Movila	Ialpug Iarba	Brebenea Torent	Brenn Răsura			
Ordinea	Brad Aluniş	Helen Halpin Speranţa	Vuet Paj Axtell	Movila Cupidon	Peter Volo Ialpug	Brebenea Torent	Jack Mekrele			
Seara	Aluniş Iubita	Jocker Helen Halpin	Voinţa Spic	Cupidon Elena	Ialpug Vrăjitor	Torent Sonora	Makrele Răsura			
Semnalul	Brad Iubita	Helen Halpin Lut	Voinţa Mura	Movila Cupidon	Peter Volo Iarba	Torent Jack	Makrele Răsura			
Evenimentul	Iubita Brad	Helen Halpin Lut	Paj Axtell Mura	Sonia Worthy Movila	Peter Volo Iarba	Torent Domnica	Răsura Brenn			
Cei mai indicaţi	**Brad 4 Iubita 4 Aluniş 1**	**Helen Halpin 5 Jocker 2 Bandit II 2 Speranţa 1**	**Paj Axtell 3 Voinţa 2 Mura 2 Extra 1 Vuet 1**	**Gr. Franc 3 Movila 3 Cupidon 3**	**Peter Volo 5 Ialpug 2 Vrăjitor 1 Giovinezza II**	**Torent 4 Brebenea 4 Domnica 1**	**Răsura 3 Brenn 2 Jack 2 Makrele 2**			

Programul din ziua a treia de Crăciun,

este — în parte — o reeditare a reuniunilor anterioare

Premiile Maxhall și Marcine se remarcă

Cea de a treia reuniune din cadrul programului de Crăciun al Societății Hipice Române de Trap, se va consuma Miercuri și va însemna o reeditare a reuniunilor precedente, pentrucă, în majoritatea cazurilor, găsim angajați aceiași cai. Este dela sine înțeles, că, în primul rând, la darea pronosticurilor vom avea în vedere caii care nu au mai fugit și care sunt odihniți.

Probele principale ale zilei sunt premiile Maxhall și Marcine.

Cine va câștiga?

Indicăm : POCK, *Viitor,* Uța, Havana.

PREMIUL MAINBAR

Câștigătorul trebue căutat în primul pluton, printre care figurează câțiva cai, care au arătat cu ocazia ultimelor lor exhibiții valori bune. Este vorba de Peter Volo, Prinț Worty, Musculița și Vrăjitor. Vrăjitor este superior celorlalți concurenți și nu are nevoie decât de o sclipire de formă, ca să câștige. Peter Volo care are o șansă frumoasă în cursă. Musculița a fost o revelație Duminică, deaceea o preferăm lui Prinț Worty.

Indicăm : VRAJITOR, *Peter Volo,* Musculița, Dudu Gordon.

PREMIUL MARY LOU

Handicap, cu forma din ziua când l-a învins pe Oborean, este cel mai indicat să-și însușească această alergare. Ciclop se întâlnește cu o situație favorabilă, așa că pensionarul lui Raymer se anunță cel mai periculos adversar pentru Handicap. Pentru cealaltă plasă, mergem cu Lugoj.

Indicăm : HANDICAP, *Măgura,* Lugoj.

PREMIUL MANNER

Brenn, Jack și Răsura sunt greu de separat. Il preferăm pe Jack, pentrucă Brenn și Răsura vor mai alerga și în zilele anterioare, în timp ce Jack va fi mai odihnit. Outsider este Ialpug, dacă va prefera acest angajament.

Indicăm : JACK, *Brenn,* Răsura, Pinkerton.

PREMIUL MAXHALL

Pock nu a mai apărut în ultimul timp în alergările publice. Totuși, fiind un cal de iarnă, are posibilitatea să furnizeze pe câștigător. Viitor și Uța sunt de preferat pentru locurile următoare.

PREMIUL MARKFAST

Alergarea mediocrităților. După toate probabilitățile, învingătorul se va recruta dintre caii din fund. Bandit II este de ales, înaintea Rozinei, deși iapa este în mare ascendent de formă. Pentru locul al treilea, Iarba, ori cât ar fi de decepționantă, trebue preferată.

Indicăm : BANDIT II, *Rozina,* Iarba, Lut.

PREMIUL MARCINE

Hercequő, Catinca, Viziru, Cupidon și Oborean sunt principalii competitori ai acestei alergări. Favorita noastră este Catinca, Oborean fiindu-i principal adversar la 40 de metri în față. Pensionarul lui Crainic a marcat o valoare bună, în compania lui Handicap.

Indicăm : CATINCA, *Oborean,* Vivizu, Hercegno.

PREMIUL MIDNIGHT

Câștigătorul trebue căutat printre următorii cai : Sorvaneț, Floare și Paj Axtell. Ii preferăm în această ordine, având în vedere că Sorvaneț este posesorul unei condiții excelente, iar Floare, cu viteza ei inițială va fi avantajată.

Outsider este Pan Worty.

Indicăm : SORVANEȚ, *Floare,* Paj Axtell, Pan Worthy.

CONCURENȚI PROBABILI

Premiul MAINBAR

Handicap — 13.000 lei

Ikar	2100	0
Zanoza	2100	Thal
Vrăjitor	2100	Pavlic
Kirasa	2100	0
Ciuleandra	2100	V. A-sky
Furor	2100	C. D-trescu
Domnia	2100	Lucan
Prinț Worthy	2100	Corol
Ulm	2100	Pavlic
Turia	2100	0
Uria	2100	0
Peter Volo	2100	Cerkasoff
Musculița	2100	0
Iarba	2100	0
Elișor	2100	0
Cina	2100	0
Columbus	2160	Grunwald
Dudu Gordon	2160	Gaidaev
Ialpug	2220	Fischer
Călin	2240	Dobrescu

Premiul MARY LOU

Condiție — 13.000 lei

Vrăjitor	2080	Pavlic
Măgura	2120	Raymer
Lugoj	2120	Tassopol
Sultana	2140	Zabelin
Ciclop	2140	Szabo
Va-ta	2140	0
Aluniș	2140	?
Tais	2140	Voronin
Voința	2160	0
Zenit	2160	Fischer
Geisha	2160	V. A-sky
Zvon	2160	0
Busuioc	2160	Ghinea
Tufănica	2160	Gaidaev
Handicap	2160	Borisiac

Premiul MANNER

Handicap — 15.000 lei

Crăiasa	1700	Dobrescu
Dudu Gordon	1700	0
Giovinezza II	1700	Podcleacov
Cavaler	1740	0
Primăvara	1740	Fischer
Crai	1740	Crainic
Domnitor	1740	Filoti
Peter Gordon	1740	Crotenco
Pnica	1740	0
Brenn	1740	0
Ialpug	1740	0
Pinkerton	1760	Gavrilescu
Mohor	1760	Gaidaev
Don	1760	Pavlic
Taya	1780	Dragotescu
Răsura	1780	0
Jack	1780	0
Hary Boy	1780	0
Bandit II	1780	0

Premiul MAXHALL

Condiție — 15.000 lei

Domnitor	1700	0
Brad	1760	0
Redea	1720	0
Uța	1760	Pavlic
King Worthy	1760	0
Viitor	1800	Ghinea
Pandur	1800	Dobrescu
Katy Caid	1800	Corol
Havana	1800	0
Pock	1820	Gaidaev
Pleava	1820	0
Bruma II	1820	0

Premiul MARKFAST

Condiție — 13.000 lei

Ikar	2080	Borisiac
Zanoza	2080	
Șoimu	2080	Crainic
Victoria	2080	Corol
Union	2080	Zabelin
Domnia	2080	0
Uraca	2080	Moldoveanu
Lăutar	2100	Szabo
Ulm	2100	0
Ciuleandra	2120	0
Lut	2120	0
Iarba	2160	Lucan
Speranța	2160	0
Bănuța	2160	x
Columbus	2200	0
Lilia	2200	0
Helen Halpin	2220	Raymer
Cilly Hanover	2240	Pavlic
Rozina	2240	Ghinea
Bandit II	2260	0
Brenn	2280	0

Premiul MARCINE

Handicap — 15000 lei

Dorna	1700	C-dorescu
Jeles II	1700	Pavlic
Livada	1700	0
Leu	1720	Marcenco
Isabela	1720	Crotenco
Eggy	1720	Fischer
Nutza Worthy	1720	Tassopol
Sonia Worthy	1720	Corol
Tufănica	1720	0
Peter Worthy	1720	Szabo
Oborean	1720	0
Brad	1740	0
Dolly Worthy	1740	0
Kamaa	1740	Grunwald
Sorvaneț	1740	Pavlic
Movila	1740	0
Cupidon	1760	Dobrescu
Catinca	1760	Ghinea
Viziru	1760	0
Centaur	1760	Crainic
Handicap	1760	0

Premiul MIDNIGHT

Performanță — 13.000 lei

Giovinezza II	1700	0
Cavaler	1700	0
Pan Worthy	1720	Borisiac
Bistricioara	1720	Raymer
Brenn	1740	Pavlic
General Woth	1740	0
Tais	1740	0
Paj Axtell	1760	0
Betiv	1760	0
Sultan II	1760	0
Makrele	1760	Drăgotescu
Floare	1760	Corol
Eggy	1780	0
Busuioc	1780	0
Hollo	1780	Dobrescu
Aluniș	1780	Dobrescu
Sonora	1780	Zabelin
Spic	1780	0
Sorvaneț	1800	0
Zvon	1800	Fischer
Handicap	1820	Borisiac

Întipăriți-vă acest semn
— Crucea Bayer!
după care se recunosc tabletele Aspirin. Ea este simbolul calității și garanția medicamentelor serioase.
ASPIRIN
VERITABIL NUMAI CU CRUCEA »Bayer«

Dece sporturile nautice nu au luat până astăzi desvoltarea așteptată

Pentru desvoltarea unui sport este nevoe de crearea unei rivalități între elementele ce-l practică.

In canotaj această rivalitate aproape nu există, cel puțin în vechiul regat, în Ardeal sunt câteva cluburi cu tradiție, și unde există o rivalitate bine trasată.

De curând a început a se creia o rivalitate pentru supremația canotajului românesc, între sportivii ardeleni și cei din vechiul regat.

Totuși această rivalitate este aproape inexistentă, căci regățenii prin sporadicele lor victorii, nu pot sdruncina nici un moment această supremație. Motivul !, este simplu de ghicit.

Vechiul regat în materie de canotaj nu posedă de cât un singur club : Metropola, care ar putea face oare cum figură onorabilă într'o întâlnire cu Ardelenii, deși cuplul Minculescu-Marton dețin pentru a doua oară un campionat național.

Este deci lesne de închipuit, numai cu Metropola, rivalitatea nu este tranșată, lipsa unor alte cluburi cari să practice schiful în mod activ în regiunea București și celelalte, nu poate da Metropolei avântul și nici nu-i poate stimula antrenamentul pentru înbunătățirea performanțelor. Aceste lipsuri nu sunt cu nimic justificate întru cât Asociațiile B.N.R., C.F.R., Distribuția, Ford Româna, A.M.A., Y.C.-B., etc. cluburi cu frumoase posibilități materiale, nu înțeleg a-și forma echipe bine antrenate, care să creeze această cavalerească rivalitate sportivă atât de necesară.

Majoritatea sportivilor se pretează numai la un ușor sport de promenadă și de week-and.

Așa dar desvoltarea canotajului românesc nu depinde decât de ridicarea nivelului sportiv regățean cel puțin la nivelul canotajului ardelean.

Consecința va fi de mare importanță; crescând rivalitatea între acești doi factori, interesul publicului nu va rămâne fără ecou.

Valoarea sportivă a concursurilor va fi din ce în ce mai ridicată, și canotajul românesc, datorită dinamismului său, va cunoaște anvengura marilor întreceri occidentale.

Odată câștigat interesul publicului propaganda a dat roadele necesare, sportivii vor căuta să dea maximum de efort, pentru a mulțumi speranțele.

CE SE POATE FACE

Pentru remedierea acestei lacuni, se pot face multe lucruri bune.

Două sunt de importanță capitală : organizarea unui număr cât mai mare de concursuri.

Astfel ca până la campionatele naționale naționale, concurenții să-și poată verifica forma cât mai des posibil.

1. Federația trebue să oblige fiecare club sub sancțiunea radierei și, luarea dreptului de a mai naviga, — a organiza cel puțin un concurs în fiecare sezon, așa zisele concursuri intercluburi.

In felul acesta s'ar putea întocmi un calendar în care să nu fie neglijată nici o Duminică, fără manifestări a sporturilor nautice.

S'ar constitui atunci un public obișnuit al acestui soi de manifestări sportivev, din care în viitor se vor putea forma viitorii mari campioni.

Deasemeni s'ar mai putea organiza matchuri inter orașe și regiuni cari ar sluji admirabil la alcătuirea eventualelor echipe naționale, din elementele cele mai valoroase.

2. Cluburile ar trebui să îngrijească a avea echipe cât mai multe și bine pregătite.

In toamna acestui an federația ar fi dorit să organizeze cel puțin în mod demonstrativ un concurs pe fiecare regiune.

A fost imposibil acest lucru, întrucât s'a invocat descompletarea echipelor din cauza concentrărilor.

Acest motiv trebue cu desăvârșire înlăturat și privit cu toată ironia, — nu este admisibil, ca un club care numără minimum 100 sportivi să nu poată avea 2—3 echipe pentru fiecare ambarcație.

Toate aceste observațiuni, privesc și interesează în primul rând regiunile Dobrogea, Brăila și București, a căror activitate sportivă, precum a mmai spus, este aproape inexistentă din punct de vedere al sportului tehnic de clasă, — și nici regiunea Arad nu ar fi rău dacă ar lua un exemplu dela timișoreni cari au fost singurii ce au activat în mod serios și cu inimă.

Nu trebue uitat nici un moment cuvintele iubitului nostru Suveran care spune „Sportul nu mai este o plăcere personală pentru oamenii bogați, sportul este o necesitate națională".

PAGINA HIPISMULUI

Ziua a doua de Crăciun, un program tare, cu multe vedete

Cap de afiş, pr. Moş Crăciun. Dorka va alerga in pr. Magilor, iar Kundry, Antrag in pr. Steaua

Programul acestei reuniuni se evidenţiază printr'o mare afluenţă de vedete, lucru care iarna este foarte greu.

Găsim astfel angajaţi cai de autentică valoare, precum Szeged, Gondolat II, Amilkar, Antrag, Kundry, Dorka, Pandur şi Havana.

Reuniunea nu va duce lipsă nici de concurenţi, fiind angajaţi un mare număr de cai.

Cine va câştiga?

PREMIUL IROD

Carol Hanover, deşi a arătat la reintrare că nu este refăcută, are în această cursă o şansă frumoasă. Cu veleităţi se mai prezintă Călin, Brenn şi Helen Halpin. Pentru locul al doilea îl alegem pe Brenn, care nu are nevoie de cea mai bună valoare. Helen Halpin dacă ar fi mai corectă, ar trebui să se găsească în primele locuri.

Indicăm : CAROL HANOVER, *Brenn,* Călin, Bandit II.

PREMIUL FANTOM

Ialpug, Giovinezza II şi Peter Volo s'au mai întâlnit odată, când a câştigat Ialpug, care a dispus de Peter Volo. Îi despărţeau atunci 100 de metri. De data aceasta ei sunt la acelaş interval, dar îl preferăm pe pensionarul contesei Benckendorf, care avem impresia că poate să dea mai mult. Giovinezza II a mers cu acea ocazie, modest. Totuşi îşi păstrează o bună şansă.

Indicăm : PETER VOLO, *Ialpug,* Giovinezza II, Lilia.

PREMIUL MAGILOR

Alergarea se va circumscrie între Dorka, Eftin şi Ghimp. Iapa maghiară este mai bună decât Eftin la egal, iar Ghimp nu duce distanţa.

Indicăm : DORKA, *Eftin,* Ghimp.

PREMIUL STEAUA

O probă destul de grea, în care cai cu şansă sunt mulţi. Amilkar are un angajament pe 1700 de metri, pe care credem că-l va prefera. Între Kundry, Antrag, Pandur şi Havana, alegem iapa d-lui Poenaru Bordea, care cu ocazia ultimei reuniuni a dovedit o formă din cele mai bune. Pandur a concurat bine în compania Iubitei şi a lui Little Orphan, deaceea îl vom prefera lui Antrag şi Havana.

Indicăm : KUNDRY, *Pandur,* Antrag.

PREMIUL MOŞ CRACIUN

Întrecerea de vedete a zilei, va da loc la o luptă foarte spectaculoasă, dată fiind calitatea competitorilor. Szeghed, oricât ar fi de bun, nu credem că ar putea da 20 de metri celor doi pensionari ai grajdului Sterea, Gondolat II şi Amilkar, care sunt favoriţii noştri. Cu şansă mai este şi Uţa.

Indicăm : GR. STEREA, *Szeghed,* Uţa.

PREMIUL BETHLEEM

Mura, Pleava, Ducesa şi Bruma II sunt cai între care trebue căutat câştigătorul. Noi vom merge cu Pleava, care a arătat în ultimul timp valori foarte bune. Ducesa îi va fi o adversară periculoasă, fiind o iapă care se acomodează cu orice fel de teren şi afară de asta, fiind corectă. corectă. Pentru locul al treilea, Mura.

Indicăm : PLEAVA, *Ducesa,* Mura.

PREMIUL VICLEIM

Lugoj dacă ar fi bine, ar trebui să fie câştigătorul. Nu a mai fost însă de mult astfel. Dor de Ducă are o şansă frumoasă şi-l vom prefera iepelor Durdulia şi Răsura. Ultima dacă va scăpa de galopuri, va putea câştiga.

Indicăm : DOR DE DUCA, *Durdulia,* Răsura, Bren.

CONCURENŢII PROBABILI

PREMIUL IROD
Condiţie — 15.000 lei

Zanoza	2100	0
Domnia	2100	Lucan
Turla	2120	0
Iarba	2140	0
Carol Hanover	2160	Grunwald
Brenn	2160	0
Călin	2160	Dobrescu
Helen Halpin	2160	Raymer
Bănuţa	2160	0
Bandit II	2180	Pavlic
Giovinezza II	2180	Podoleacov
Paj Axtell	2200	0

Premiul FANTOM
Handicap — 13.000 lei

Ikar	1700	Borisiac
Peggy Worthy	1700	0
Victoria	1700	Corol
Kirasa	1700	Gaidaev
Domnia	1700	0
Prinţ Worthy	1700	Crotenco
Lut	1700	Gaidaev
Năluca	1700	0
Ulm	1700	0
Olga	1700	0
Uria	1700	Zabelin
Musculiţa	1700	Ghinea
Iarba	1700	Lucan
Vrăjitor	1720	Pavlic
Furor	1720	Dumitrescu
Peter Volo	1720	Cerkasoff
Puşa	1720	0
Lilia	1720	Ghinea
Tara	1720	Drăgotescu
Românaş	1740	0
Speranţa	1740	0
Bănuţa	1740	x
Columbus	1760	Grunwald
Giovinezza II	1780	0
Ialpug	1820	Fischer

Premiul MAGILOR
Condiţie — 15.000 lei

Brad	2140	Fischer
Sultana	2140	Zabelin
Ostaş	2140	Pavlic
Va-ta	2140	Drăgotescu
Aluniş	2140	x
Tais	2160	0
Zenit	2160	0
Ghimp	2180	0
Eftin	2220	Crainic
Dorka	2220	Grunwald

Premiul Steaua
Condiţie — 15.000 lei

Kamaa	2140	Grunwald
Edith	2140	Fischer
Torent	2140	Crainic
Vivat	2160	0
Nation	2160	Szabo
Katy Caid	2160	0
Pleava	2160	Pavlic
Brebenea	2160	Gaidaev
Blondella	2180	x
Pandur	2180	0
Havana	2180	V. A-sky
Bruma II	2180	0
Antrag	2200	Grunwald
Kundry	2200	Dobrescu
Amilkar	2220	0

Premiul MOŞ CRACIUN
Handicap — 21.000 lei

King Worthy	1700	Ghinea
Kamaa	1700	0
Viziru	1700	Dobrescu
Ghimp	1700	0
Rota	1720	Raymer
Hercegno	1720	0
Pleava	1720	0
Talaz	1720	C. D-trescu
Kanada	1740	Szabo
Uţa	1740	Pavlic
Blondella	1740	x
Katy Caid	1740	Corol
Valenţio	1740	Crainic
Ben Hur	1740	0
Havana	1760	0
Antrag	1800	0
Gondolat II	1800	0
Amilkar	1800	Gaidaev
Szeged	1820	Tassopol

Premiul BETHLEEM
Record — 15.000 lei

Sultan II	2120	Gaidaev
Voinţa	2140	Fischer
Livada	2140	C-dorescu
Aluniş	2140	x
Spic	2140	Ghinea
Extra	2140	Pavlic
Sonora	2160	Zabelin
Taina	2160	x
Dolly Worthy	2160	Crotenco
Mura	2160	Szabo
Zvon	2160	0
Pleava	2200	Pavlic
Ducesa	2200	Tassopol
Bruma II	2200	Lucan

Permiul VICLEIM
Handicap — 15.000 lei

G-ral Worthy	2100	Crotenco
Zgomot	2100	Fischer
Puica	2100	C-dorescu
Brenn	2100	Pavlic
Dorna	2140	0
Dor de Ducă	2140	0
Lugoj	2140	Tassopol
Pinkerton	2140	Gavrilescu
Livada	2140	0
Diadia Lul	2140	Szabo
Bandit II	2140	0
Ostaş	2160	0
	2160	Corol
Makrele	2160	Grunwald
Răsura	2160	Gaidaev
Harry Boy	2160	Ghinea
Voinţa	2180	0
Peter Worthy	2180	0

Hipismul în progres

Ne apropiem de sfârşitul anului. Încă câteva zile şi 1939 trece în domeniul trecutului.

Activitatea hipică este şi ea pe terminate. Virtualmente este încheiată. Nu vom face aci un bilanţ.

De acest lucru ne vom ocupa în numărul de anul nou al ziarului nostru.

Totuş câteva consideraţiuni de ordin general, câteva îmbucurătoare concluziuni trebuesc relevate.

In această ordin de idei vom releva în primul rând progresul tot mai accentuat al hipismului nostru. Aceasta în ciuda faptului că circumstanţele internaţionale nu au fost favorabile.

Este de menţionat că numărul proprietarilor a crescut, în arenă intrând o seamă de personalităţi importante.

Deasemeni efectivul cavalin a sporit.

Publicul arată o nereţinută solicitudine instituţiei curselor.

Graţie acestor împrejurări prielnice, sportul hipic a progresat. Bine înţeles cu o înţeleaptă diriguire a forurilor conducătoare.

La loc de seamă trebue consemnat sprijinul mereu mai larg a Statului care apreciind aportul hipismului i-a acordat meritata însemântate.

In asemenea condiţiuni, desigur că anul 1939 a însemnat o biruinţă pentru hipism.

PRONOSTICURILE PRESEI

ZIARELE	Premiul Irod	Premiul Fantom	Premiul Magilor	Premiul Steaua	Premiul Moş Crăciun	Premiul Betleem	Premiul Vicleim
Universul-Sport	Carol Hanover Brenn	Peter Volo Ialpug	Dorka Eftin	Kundry Pandur	Gr. Sterea Szeged	Pleava Ducesa	Dor de Ducă Durdulia
Gazeta Sport.	Carol Hanover Helen Halpin	Peter Volo Ialpug	Dorka Eftin	Kundry Edith	Ben Hur Gondolat II	Pleava Spic	Răsura Durdulia
Universul	Carol Hanover Helen Halpin	Peter Volo Ialpug	Dorka Eftin	Kundry Antrag	Gondolat II Szeged	Ducesa Pleava	Ostaş Dor de Ducă
Curentul	Carol Hanover Helen Halpin	Tara Iarba	Brad Dorka	Gr. Sterea Pleava	Szeged Uţa	Spic Pleava	Brenn Diadia Lul
România							
Timpul	Carol Hanover Brenn	Lilia Giovinezza II	Eftin Dorka	Antrag Havana	Szeged Gondolat II	Sonora Fleava	Voinţa Ostaş
Ordinea	Brenn Paj Axtell	Lilia Tara	Dorka Eftin	Antrag Kundry	Gondolat II Szeged	Ducesa Pleava	Ostaş Diadia Lul
Seara	Paj Axtell Carol Hanover	Tara Musculiţa	Eftin Brad	Kundry Amilkar	Szeged Valenţio	Pleava Bruma II	Diadia Lul Dor de Ducă
Semnalul	Brenn Călin	Bănuţa Ialpug	Dorka Eftin	Nation Edith	Szeged Gondolat II	Voinţa Sonora	Răsura Lugoj
Evenimentul	Paj Axtell Brenn	Prinţ Worthy Peter Volo	Dorka Brad	Havana Pandur	Gr. Sterea Szeged	Extra Mura	Răsura Voinţa
Cei mai indicaţi	**Carol Han. 5 Brenn 2 Paj Axtell 2**	**Peter Volo 3 Tara 2 Lilia 2 Bănuţa 1 Prinţ Worthy 1**	**Dorka 7 Brad 1 Eftin 1**	**Kundry 4 Gr. Sterea 2 Antrag 2 Havana 1**	**Gr. Tassopol 5 Gr. Sterea 4**	**Pleava 3 Ducesa 2 Voinţa 1 Spio 1 Sonora 1 Extra 1**	**Răsura 3 Ostaş 2 Dor de Ducă 1 Brenn 1 Voinţa 1 Diadia Lul 1**

Câte ceva din toate

ROMANIA IN CUPA LEVANTULUI

Roma. — Federația română de basket-ball a trimes forului italian adeziunea sa la turneul internațional pentru Cupa Levantului, care va avea loc la primăvară.

SCHIMBARI IN LOTUL STADIȘTILOR

● IN ultimul moment, St. Român a trebuit să înlocuiască pe Cornel Munteanu— care este concentrat — cu viforistul Fanella.

H. C. RAPID LA SIBIU

După toate probabilitățile, la înapoerea dela Budapesta, H. C. Rapid va juca și la Sibiu cu Șoimii Carpaților.

Din Ankara se anunță:

Balcaniada de atletism se va desfășura pe stadionul „19 Maiu" la sfârșitul lui August și începutul lui Septembrie

Campionatul balcanic de cross-country la Istanbul la începutul lunei Aprilie

ANKARA, 23. — Federația de atletism, cu toate că mai e timp mult până la desfășurarea Balcaniadei și Olympiada are prea puține șanse să se mai țină la Helsinki, totuși au început pregătirile în vederea organizării marei competiții balcanice.

Grija pe care o poartă forul turc bunei reușite a celei de a XI-a Balcaniade se poate vedea și din faptul că un comitet de organizare din care fac parte personalități politice și sportive își dă tot concursul pentru a asigura un cadru și mai impunător decât la Athena.

Locul unde se va desfășura Balcaniada se cunoaște: grandiosul stadion din localitate „19 Maiu".

In ce privește datele, nu au fost încă fixate. Se știe însă, în mod precis, că Jocurile Balcanice vor avea loc la sfârșitul lunei August și începutul lunei Septembrie.

*

Cât despre campionatul balcanic de cross-country acesta se va desfășura la Istanbul și anume la începutul lunei Aprilie.

Pentru ce maladiile vezicei sunt atât de frecvente?

Vezica este o pungă extensibilă și destinată să strângă urina care se scurge în mod constant din filtrul renal, pentru a o elimina. Vezica, într'un cuvânt este un mușchi găunos, putând să se contracteze tot atât de bine ca și mușchii plini ai brațului, și această proprietate când se exagerează, în caz de inflamațiunea acestui organ provoacă suferințe grele.

Insă, veți zice, cum se poate ca vezica, fiind un organ interi bine protejat, poate să se inflameze atât de ușor? Infecțiunea pătrunde acolo în două moduri: 1. Pe cale ascendentă, microbii urcând dela extremitatea canalului urinar. 2. Pe cale descendentă, urina unui rinichi infectat făcând să contamineze o vezică sănătoasă.

Pagéol constitue tratamentul perfect al afecțiunilor căilor urinare.? El descoperă microbii până în cele mai mici refugii, descongestionează mucoasele, redă urinilor limpeditatea și diminuează frecvența emisiunilor.

Pagéol este salvatorul căilor urinare.

Ultimul act al primei ediții a Cupei G. Vântu

Ieri dimineață s'au prezentat la d. ing. Mișicu, Botez și Paul Anastasiu înmânându-i „Cupa G. Vântu", pe care H. C. Rapid a câștigat-o Vineri seara.

D. Mișicu le-a mulțumit și după ce i-a felicitat pentru victorie le-a urat succes pentru viitor.

STADIUL ROMAN a pornit ieri, petrecut de rude, prieteni și sportivi în lungul turneu în ITALIA și SPANIA

Marți, primul match: la Milano

Gara de Nord a fost eri din nou agitată.

Dimineața a plecat Stadiul Român în lungul turneu prin Italia și Spania.

Erau de față, rude, prieteni și sportivi care veniseră să-și petreacă echipa.

*

Ca de obiceiu (pentru roș-albaștri un turneu iarna a devenit o tradiție), Stadiul Român a pornit într'un lung colind care-l va scăpa de crivăț, viscol, etc. și-i va purta în locurile însorite unde nu se știe de nea.

Primul popas St. Român îl va face la Milano, unde va ajunge în cursul dimineții de Luni.

Aci, Marți 26 Decembrie, bucureștenii vor înfrunta pe „Amatori-Rugby", campionul Italiei. Deci, partidă foarte grea. Dar este și prima...

Viitoarele întâlniri se vor disputa după următorul program:

28 la Roma, cu echipa locală.

31 la Neapoli, cu echipa universitară.

1 Ian. la Roma, cu selecționata orașului.

*

Din Italia, înarmați cu măști de gaze, roș-albaștrii vor trece prin Franța în Spania unde au de susținut două întâlniri:

La 5 Ianuarie la Barcelona.

La 7 Ianuarie la Valencia.

*

Dacă li se va ivi ocazia, Stadiștii vor perfecta și alte matchuri. In caz contrar, ei se vor înapoia în Capitală la 14 Ianuarie.

*

Noi nu putem decât să urăm mult noroc și succes acestor plenipotențiari ai sportului românesc, plecați în propagandă națională în timpuri atât de tulburi.

Și avem credința că St. Roman — ca întotdeauna — va servi cu demnitate interesele sportului românesc.

D. ministru G. Vântu

a fost ales membru de onoare al F. R. H. G.

D-nii av. Eladescu, ing. Mișicu și ing. Aslan în comitetul federal

Federația de hockey a luat în ultima ei ședință o serie de hotărâri foarte importante, dictate în parte și de soluționarea cazului Rabinovici.

D. MINISTRU G. VANTU MEMBRU DE ONOARE

In urma sprijinului acordat de d. ministru G. Vântu, d. colonel T. Davila, președintele federației a propus și F.R.H.G. a acceptat ca domnia sa să fie cooptat ca membru de onoare al federației.

COMPLETAREA COMITETULUI FEDERAL

Soluționarea neașteptată a cazului Rabinovici a produs o adevărată revoluție în federația de hockey, mai mulți membri ai comitetului federal și alți oficiali demisionând pentrucă nu puteau fi de acord cu soluția adoptată. In locul oficialilor demisionați au fost cooptați domnii av. Eladescu, ing. Aslan, ing. Mișicu, în comitetul federal. Secretar general va fi numit d. Ionel Druga, a cărei demisie n'a fost primită de d. col. Th. Davila.

Președinte al ligii de sud a fost ales d. Al. Ivanovici iar în comisia de legitimări d. inginer Frimu.

F. R. H. G. LA F. R. F. A.

Incepând de la 1 Ianuarie sediul F.R.H.G. se va muta din strada Caragiale la F.R.F.A. Secretar al forului de hockey va fi d. Sandu Crutescu.

Un patinoar modern

cu tribună acoperită în locul actualului patinoar „Otetelișeanu"

Problema patinoarului are o importanță considerabilă pentru progresul hockeyului nostru.

Ea a fost cercetată sub toate aspectele și a rămas încă nesoluționată.

O SOLUȚIE RADICALA

Pentru rezolvarea ei totală d. ing. Aslan a prezentat F. R. H. G. un proect extrem de interesant. D-sa are gata planurile unui patinoar modern, cu instalațiile cele mai noui și cu o tribună acoperită.

Acesta ar urma să fie construit pe locul actualului patinoar natural, instalațiile vechi fiind total înlocuite.

Recunoscut de utilitate națională, natației i se deschid interesante perspective

Printre sporturile recunoscute de utilitate națională se numără și natația. Utilitatea acestui sport și mai ales binefacerile lui în pregătirea fizică a tineretului nu o mai contesta nimeni.

Convinși de importanța acestui exercițiu fizic, conducătorii sportului nautic au început o campanie menită să deschidă interesante perspective natației românești.

MINISTERUL AERULUI ȘI MARINEI VA LUA SUB OCROTIREA SA ȘI INNOTUL

Suntem informați că d. general Paul Teodorescu, ministrul aerului și marinei dându-și seama de rolul înnotului ca sport de pregătire pentru formarea unui tineret sănătos a binevoit să ia sub ocrotirea sa și sportul înnotului, căruia îi va da tot sprijinul pentru a-l populariza.

Minunatele realizări înfăptuite de Federația de Sporturi Nautice care s'a bucurat de un larg sprijin din partea d-lui ministru al aerului și marinei se vor resfrânge de acum încolo și asupra Federației de Innot.

STRAJA ȚARII VA DA ȘI EA UN LARG CONCURS INNOTULUI

Inceputul atât de minunat, realizat în cursul sezonului trecut va continua în 1940. Straja Țării își propune să creeze un centru pentru formarea instructorilor străjeri.

Pe de altă parte cu sprijinul Municipiului, în sezonul viitor se vor înființa școli pentru străjeri la toate bazinurile

După cum se vede înnotului românesc i se rezervă un sezon strălucit și fără îndoială bogat în rezultate.

„Universul Sport"
urează cititorilor săi
„Sărbători Fericite!"

PREȘEDINTELE CLUBULUI: — „Ei, ce zici de noua mea achiziție, portarul Frankenstein?“

(Foot-ball)

— „Află fiule, că mai sunt și alte lucruri interesante în viață, afară de football!“

— „Da, dar boxul nu mă pasionează...

(Nemzeti Sport)

Profesorul: *„Ce este aceea, înșelăciune?“.*

Negrescu: *„Înșelăciune, d-le profesor, este, cum să spun, de exemplu, dacă dv. mă trântiți la examenul acesta“.*

Profesorul: *„Cum asta, domnule candidat?“ se înfurie profesorul.*

Negrescu: *„Da, domnule profesor, înșelăciune este atunci când exploatezi neștiința cuiva, pentru a-i pricinui un prejudiciu...“.*

— „Cum îți merge, domnișoară, ca maestră de patinaj pe rotile?

— „Imi cad toți elevii... pentru ca să-i iau în brațe, ridicându-i...“

(Reichssportblatt)

— „Cum explici scorul ăsta, domnule?“

— „Ce vrei.. legea junglei!“

(după Football)

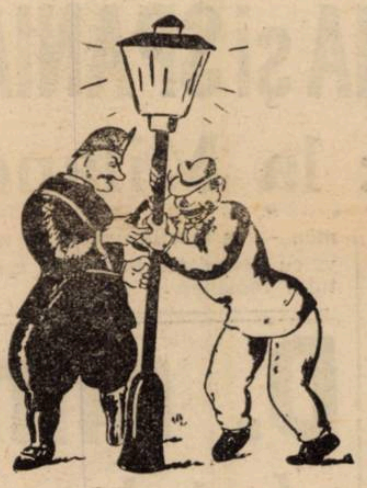

— „Dece urli așa, domnule?“

— „Îl chem pe prietenul meu Ionică!“

— „Și trebuie să țipi așa?“

— „Păi dacă e tocmai în America!“

(Domenica del Corriere).

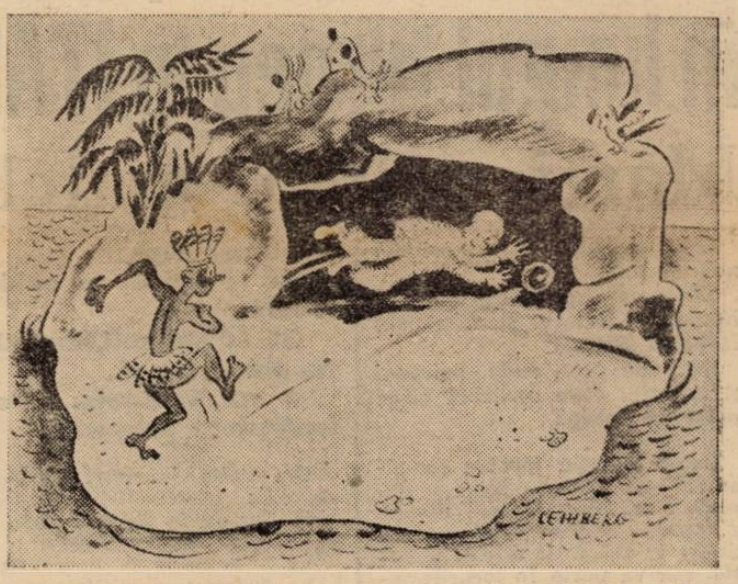

ROBINSON CRUSOE, către servitorul său, **VINERI:** — „Vezi Vineri, asta este adevărata rob insonadă!“

(Reichssportblatt)

Marele boxeur este de neînvins. Toți adversarii își stâlcesc pumnii în trupul lui. Nu a reușit nimeni să-l bată... Și totuși:

Cineva: *„Eu am reușit să-l bat.*

— *„Dumneata?“. Și te uiți cu milă la trupul lui pirpiriu.*

— *„Dumneata l-ai bătut pe marele boxeur?“.*

— *„Da!“.*

— *Când?*

— *„Acum douăzeci de ani... Sunt tat'său“.*

Cum se poate face o fotografie, cu o splendidă săritură la ski... pentru impresionarea logodnicei... (Reichssportblatt)

— *„Nicule, sunt foarte amărît!“*

— *„Dece mă?“*

— *„N'ai aflat că Vineri pleacă cei treisprezece jucători pentru matchul dela Belgrad?“*

— *„Și ce dacă pleacă Vineri? Ești superstițios“.*

— *„Nu mă gândesc că-i Vineri dragă, dar.....“.*

— *„Aha, că sunt treisprezece!“*

— *„Nu omule, dar îi cunosc pe cei ce pleacă...“.*

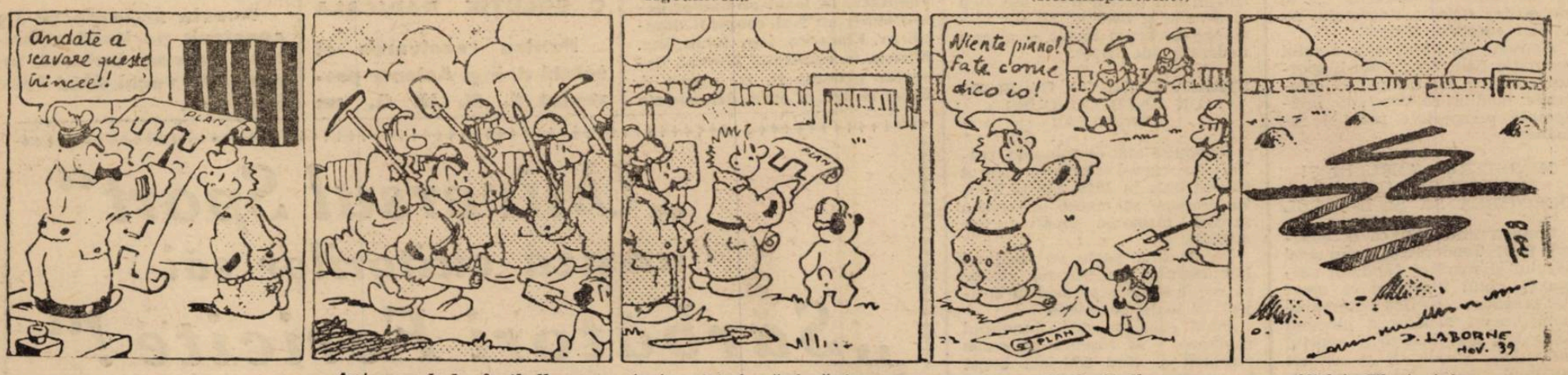

Antrenorul de football, concentrat, e trimis să facă tranșee, pe un teren de football... (Calcio Illustrato)

Editura Societății Anonime „Universul“, București, Str. Brezoianu No. 23—25 — România

Taxa poştală plătită în numerar conform aprobării dir. generale p. t. t. nr. 2..464/939

2 LEI

UNIVERSUL

8 PAGINI

356-1939

Redacţia şi Administraţia: Palatul „UNIVERSUL", str. Brezolanu 23—25. Telefon: Centrala: 3.30.10; Redacţia 4.21.81. Redactor responsabil EUGEN DUMITRESCU

Proprietar: „Universul", S. A.
Adm.-delegat: STELIAN POPESCU
Înscris sub No. 167, Trib. Ilfov

Nr. 356. — Anul II ● BUCUREŞTI. — Vineri 29 Decembrie 1939

ABONAMENTE:
Pentru grupări sportive 1000 lei anual

1 an LEI 500
6 luni LEI 270
3 luni LEI 150

BIBLIOTECA CENTRALĂ ASOCIAŢIEI SIBIU

St. Român joacă azi la Parma cu G. U. F.-Parma

Bucureştenii însă, nu vor mai juca la Napoli

Potrivit programului stabilit, Stadiul Român susţine astăzi al doilea match al turneului său în Italia.

Bucureştenii vor juca la Parma cu echipa locală G. U. F. Parma, a patra clasată în campionatul Italiei de rugby.

Deci, un adversar nu prea comod, dar sperăm că de data aceasta reprezentanţii noştri vor face o figură demnă.

In ce priveşte restul turneului, se pare că Stadiul Român nu va mai juca la Napoli, în schimb va juca sigur la 1 Ianuarie la Roma.

MILICA TEODORESCU

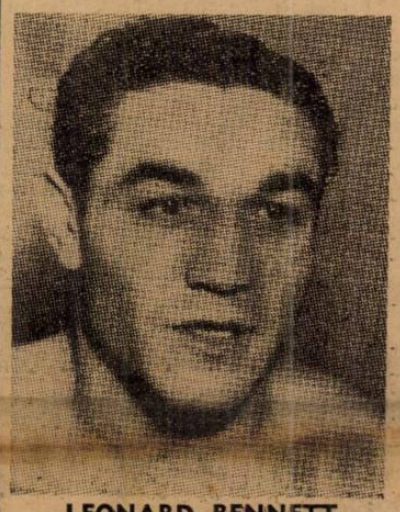

LEONARD BENNETT

Victorie semnificativă la Cleveland

Milică Teodorescu a învins la puncte pe L. Bennett

Campionul român şi-a trimes adversarul de 2 ori la pământ

Milică Teodorescu, campionul României la categoria mijlocie, a înscris o nouă pagină de glorie în analele boxului autohton. Departe de ţară, dincolo de oceanul Atlantic, unde sportul cu mănuşi este ţinut în mare stimă şi unde se consacră marii campioni ai lumii, compatriotul nostru a repurtat recent, o victorie care spune foarte mult.

Străduinţele depuse de el pentru o cât mai categorică confirmare încep să-şi spună cuvântul şi suntem siguri că nu greşim afirmând că, în urma ultimei victorii repurtate, noui orizonturi se deschid în faţa campionului nostru naţional.

Milică Teodorescu a luptat cu voinţa caracteristică marilor campioni şi, de câtva timp, performanţele isbutite de el conduc la concluzia că, mai devreme sau mai târziu, compatriotul nostru va ajunge acolo unde năzuinţele lui îi îndreaptă paşii.

Campionul României face faţă culorilor pe cari le poartă la centură şi nu este exclus ca, în scurt timp, el să ne facă plăcuta surpriză a unei performanţe cu răsunet mondial.

Ultima victimă a compatriotului nostru este un boxeur cu renume care şi-a încercat forţele în loturi de necontestată clasă, isbutind să se comporte mai mult decât onorabil.

LEONARD BENNETT

Acesta este numele învinsului lui Milică Teodorescu şi despre care ziarele americane au cuvinte elogioase. Astfel, redactorul de specialitate al ziarului „Cleveland News" nu se sfieşte să instaleze pe Leonard Bennett în rândul vedetelor ringurilor americane şi nu uită să reamintească o serie de admirabile performanţe reuşite de el. Printre altele, cronicarul mai sus menţionat înregistrează admirabilele partide realizate de Leonard Bennett în faţa faimoşilor: Al Hostak, Freddy Steele şi Ceferino Garcia, toţi trei boxeuri situaţi pe primul plan al ringului mondial.

Aceşti trei consacraţi pugilişti nu au reuşit decât cu mare greutate să înfrângă rezistenţa lui Leonard Bennett şi să-l învingă discutabil, la puncte. Al Hostak a fost pus chiar la grea contribuţie în matchul său cu învinsul lui Milică Teodorescu, care, pe deasupra, se bucura de faima de a nu fi cunoscut podeaua. Campionul României a spulberat şi această reputaţie a adversarului său, trimiţându-l de două ori la podea.

IN COMPANIE SELECTA

Milică Teodorescu a repurtat ultima sa victorie alături de vedete cu renume mondial căci, în cursul aceleiaşi reuniuni au mai triumfat: Harry Armstrong, fenomenalul campion mondial care la un moment dat stăpânea trei titluri asupra lui Jimmy Garisson şi Al. Hostak, fost campion mondial la categoria mijlocie, asupra lui Eric Seelig.

Faptul că matchul campionului nostru a figurat pe un program care conţinea numele unor astfel de consacraţi constitue o bună dovadă a reputaţiei de care Milică Teodorescu se bucură dincolo de Ocean.

Copilul Bucureştilor a devenit un răsfăţat al americanilor cari îl revăd cu plăcere, ori de câte ori ocazia li se iveşte. Este însă foarte adevărat că Milică Teodorescu nu pierde niciun prilej de evidenţiere. Boxează corect şi elegant, nu se lasă impresionat de situaţiile favorabile pe cari şi le creiază adversarii lui şi nu înţelege să depună armele decât după ce ultimul gong a intervenit.

Faptul că boxul lui clar reaminteşte americanilor stilul celebrului Georges Carpentier, cum şi aceia că valoarea campionului român a început să se profileze tot mai puternic sunt motive cari vor conduce în mod cert la o afirmare din ce în ce mai pronunţată

Epoca ghinioanelor lui Milică Teodorescu se pare că a trecut. Putem deci privi cu încredere în viitorul său. Deasemenea avem tot dreptul să sperăm într'o definitivă consacrare a lui. Nu ne-ar surprinde chiar, dacă o va lua înaintea celuilalt exponent, în America, al intereselor româneşti, Toma Aurel.

MATCHUL

Hotărât pentru 6 reprize a 3 minute, matchul a fost dus la limită deşi Leonard Bennett a făcut de două ori cunoştinţă cu podeaua ringului.

Milică Teodorescu a avut la cântar 68 kg. şi adversarul său 73 kg. Deşi handicapat din acest punct de vedere, compatriotul nostru a fost cel care a luat iniţiativa luptei şi

(Continuare in pag. 7-a)

O cupă inter-oraşe la hockey...

...iată noua competiţie pe care intenţionează s'o creeze d. ministru Gh. Vântu

Ce oraşe urmează să participe

Pentru hockeyul românesc d. ministru G. Vântu înseamnă cea mai preţioasă cucerire.

Se ştie că d-sa a dat o cupă pentru matchul tur-retur dintre Rapid şi Venus şi a promis tot sprijinul în organizarea competiţiilor de hockey.

O CUPA INTER ORAŞE

Iată însă că activitatea stimulatorie a d-lui ministru Vântu nu s'a oprit aici.

Pentru a stimula şi mai mult grupările de hockey să se întâlnească între ele — pentrucă numai astfel se poate obţine un progres uniform repartizat — d-nul ministru Vântu intenţionează să creeze o nouă competiţie paralelă cu campionatul naţional.

Intenţia domniei sale este de a creea o cupă inter oraşe, la care să participe oraşele: Bucureşti, Cernăuţi, Cluj, Târgul Mureş şi Miercurea Ciucului.

CINE VA PARTICIPA

Intrucât în centrele provinciale nu activează decât câte o echipă, problema participanţilor nu priveşte decât capitala.

Se pare că după toate probabilităţile capitala nu va fi reprezentată de o selecţionată ci de Venus sau Rapid. Mai precis de câştigătorul „cupei G. Vântu", care se dispută între aceste două echipe.

Incontestabil ,această nouă competiţie ar însemna pentru hockeyul nostru un admirabil stimulent şi de aceea ea trebue sprijinită.

Pace la F. R. F. A.!

Diferendul dintre C. C. A. şi Biroul Federal a fost aplanat

şi demisia membrilor C. C. A. respinsă

Cititorii noştri cunosc situaţia care se instaurase în ultima vreme în corpul arbitrilor de foot-ball. In urma unor divergenţe de opinii între Comisiunea Centrală a Arbitrilor şi Biroul Federal, prima s'a văzut silită să demisioneze. Biroul Federal, pentru a continua lucrările de organizare a corpului, a numit o comisiune interimară, compusă din d-nii Leonte Stoicaru, Bucur Bârsu şi Sergiu Petrovici, care urma să gireze conducerea arbitrilor până la rezolvarea demisiei.

LUCRURILE S'AU IMPACAT

Comisiunea interimară numită de Biroul Federal, încredinţată fiind că întregul incident se datoreşte exclusiv unei neînţelegeri şi nu are un substrat care să însemne cu adevărat că C. C. A. şi biroul federal stau pe două poziţii complect antagoniste, şi-a limitat dela început activitatea la rolul de mediator între cele două foruri în litigiu, încercând să împace lucrurile.

După discuţii scurte, deoarece lucrurile erau simple şi nu se cereau decât clar explicate, atât d colonel Davilla cât şi d. Denis Xifando au ajuns la o deplină înţelegere. In urma acestui fapt, demisia C. C. A. a fost respinsă.

UN COMUNICAT AL D-LUI COLONEL TH. DAVILA

Consecinţa: d, colonel Th. Davilla, prim vice-preşedinte al F. R. F. A. şi actualmente locţiitor de preşedinte, ne-a trimis spre publicare următorul comunicat:

Curmându-se, prin explicaţii cari au avut loc între conducătorii forurilor interesate, neînţelegerea dintre Biroul Federal şi Comisia Centrală de Arbitri, se respinge demisia acesteia, mulţumindu-se Comisiei Interimare pentru activitatea depusă.

p. preşedinte F.R.F.A.
(ss) T. A. DAVILA

O DECLARAŢIE A D-LUI DENIS XIFANDO, PREŞEDINTELE C.C.A.

„Comunicatul d-lui Colonel Da-

(Continuare in pag. 13-a)

Pagina 3-a:
C. A. M. T. susţine două matchuri la Salonic
Cum au pierdut timişorenii la Athena

Pagina 6-a:
Cronica detailată a matchului Amatori-St. Român

Pagina 8-a:
H. C. Rapid a terminat din nou la egalitate cu Dragoş Vodă

Detalii asupra tuturor matchurilor din străinătate

CE SE CERE PESTE TOT

Football Football Football Football

16 matchuri pasionante
şi câteva surprize în Cupa Italiei
Genova a renunțat la sistemul britanic
Piola a salvat iar pe Lazio

— Serviciul nostru special —

ROMA, 24. — Șeasesprezecimile de finală ale Cupei Italiei au dat loc la întâlniri foarte disputate dar în general echipele din seria superioară și-au putut arăta superioritatea calificându-se pentru turul următor.

REZULTATELE TECHNICE

Iată rezultatele technice ale etapei :

SIENA—SAVOIA	5 : 3
MILANO—NOVARA	2 : 0
MACERATA—VICENZA	3 : 2
MODENA-ANCONITANA	3 : 1
ROMA—PANTEDERA	6 : 1
BRESCIA—SIRACUZA	4 : 2
VENEZIA—VARESE	2 : 1
TORINO-AMBROSIANA	2 : 1
FIUMANA—LIGURIA	1 : 1
GENOVA—REGGIANA	2 : 1
BOLOGNA—LIVORNO	3 : 1
NAPOLI—SAVOIA	3 : 1
JUVENTUS—BIELESE	3 : 0
LAZIO—TRIESTINA	2 : 1
FIORENTINA—CAVAGNARO	7 : 1
BARI—CATANIA	2 : 0

FILMUL SURPRIZELOR

Multe din rezultatele de mai sus au fost obținute după prelungiri și în condiții mai mult sau mai puțin dramatice.

Iată un film succint al surprizelor.

LAZIO-TRIESTINA
2 : 1 (0 : 0)

Victoria lui Lazio este cu atât mai semnificativă cu cât ea a fost realizată la Triest.

Matchul „normal" s'a terminat la egalitate iar în prelungiri Piola a marcat punctul victoriei.

JUVENTUS-BIELESE
3 : 0 (2 : 0)

Matchul acesta a confirmat eficacitatea excepțională a lui Gabetto, care a marcat toate cele trei goaluri ale matchului.

Gabetto a marcat nu mai puțin de opt puncte în două matchuri consecutive.

Au asistat 8.000 de spectatori.

MACERATA-VICENZA
3 : 2 (2 : 0)

Macerata a dispus greu pe teren propriu de Vicenza, care s'a apărat și a atacat la fel de bine, fiind la un pas de a termina la egalitate.

Punctele au fost marcate de Morlidi și Campanesi (2) pentru Macerata.

Pentru Vicenza au înscris în minutele 31 și 32 Baldoni și Chiesa.

La match au asistat 3000 de spectatori.

BRESCIA-SIRACUZA
4 : 2 (2 : 2)

Intâlnirea de la Brescia a impresionat mai ales prin numărul mare de spectatori. Au fost nu mai puțin de 8000, ceea ce înseamnă că popularitatea competiției este din ce în ce mai mare.

Victoria localnicilor este pe deplin meritată.

FIUMANA-LIGURIA
1 :1 (1 : 1)

Matchul acesta constitue una din cele mai mari surprize ale etapei, deși s'a disputat la Fiume.

A fost o întâlnire disputată într'o alură extraordinară, în care apărările au jucat fără greșală.

Scorul este deschis de Liguria prin Lazzaretti dar Quaresima egalează aproape imediat.

In repriza secundă jocul devine dur dar nu se mai poate marca niciun punct.

In prelungiri deasemenea, pentrucă matchul a fost oprit în minutul 94, din cauza întunericului.

Au asistat 5.000 de spectatori.

MODENA-ANCONITANA
3 : 1 (0 : 1)

O partidă, care se putea termina cu o foarte mare surpriză.

Anconitana a condus o bună parte din joc cu 1 : 0 prin punctul marcat de Varoli.

Apărarea Anconitanei a slăbit însă și Modena marchează trei goaluri prin Montanari, Zironi, Bazan.

Asistență puțin numeroasă : 1500 spectatori.

GENOVA-REGGIANO
2:1 (1:0) (1:1)

Cel mai interesant match s'a disputat la Reggio și a adus o dificilă calificare a Genovei.

In prima parte a jocului Genova este puțin superioară și termină chiar cu un avantaj mic : 1 : 0.

După pauză însă Reggiano atacă și isbutește să egaleze în urma unui atac ni forță.

In prelungiri Neri marchează punctul victoriei.

Ceea ce este interesant de remarcat e faptul că în matchul acesta Genova a renunțat la sistemul în W. M. pentru a reveni la acela tradițional.

GOALGETTERII ETAPEI

Goalgetterii etapei sunt PENZO (Fiorentina) care a marcat 4 puncte în matchul cu Cavagnaro și GABETTO (Juventus) cu 3 goaluri.

Convocări

● „CICLOP" convoacă pentru Joi 28 Dec., ora 8 seara în strada Vasile Lascăr No. 109, pe toți membrii și jucătorii săi la o ședință foarte importantă.

● *„CICLOP" convoacă pentru Vineri 29 Decembrie 1939 la ora 9 seara în localul Brătulescu din str. Vasile Lascăr pe toți jucătorii în vederea noilor legitimări.*

*

Asociația sportivă și culturală VIFORUL DACIA convoacă pentru azi, Joi, 28 crt., între orele 17-21 la antrenamentul de sală pe toți membrii clubului și în special pe atleții la Școala Evanghelică din strada Luterană.

HOCKEY PE GHIAȚA

L. T. C. a învins selecționata
orașului Berlin cu 2-1
și E.K.E. (Viena) cu 4-2

Berlin, 27. — **In fața a peste 10.000 de spectatori — printre cari și d. Tschammer und Osten, Führerul suprem al sportului german — s'a jucat eri la Sportpalast matchul de hockey pe ghiață dintre L. T. C. din Praga și selecționata Berlinului.**

După un joc de mare spectacol, oaspeții au câștigat cu 2:1.

Goalurile cehilor au fost marcate de Kucera și Trojak iar **pentru berlinezi a înscris Jaenecke.**

L. T. C. — E. K. E. 4:2

Viena, 27. — Pe patinoarul Engelmann s'a disputat matchul internațional de hockey dintre L. T. C. Praga și E. K. E. din localitate.

Praghezii au învins cu 4:2 (1:1, 1:1, 2:0) prin punctele marcate de Malecek (3) **și** Trojak. **Pentru vienezi au înscris** Csöngey **și** Kirchberger.

Ferencvaros învingător la Kosice

BUDAPESTA, 27. — Echipa de hockey a lui Ferencvàros a susținut două matchuri de hockey la Kassa (Kosice) câștigându-le pe amândouă.

Rezultatele au fost :

Luni : Ferencvaros—H.C. Kosice 3:0.

Marți: Ferencvaros- H.C. Kosice 9:0.

ATLETISM

Viforul Dacia a sărbătorit Luni, într'un cadru măreț, tradiționalul pom de Crăciun

Luni după amiază (ziua întâia de Crăciun), într'un cadru măreț și într'o atmosferă de mare înălțare sufletească, asociația sportivă și culturală Viforul Dacia a sărbătorit tradiționalul pom de Crăciun.

Serbarea s'a bucurat de prezența a doi fruntași ai vieții noastre sportive, domnii George Plagino, președintele U. F. S. R.-ului și Petre Angelescu, președintele F. R. B. V., cari au plecat profund impresionați de munca fără preget depusă de sportivii din sectorul de Galben pentru ridicarea sportivă și cultural-religioasă a tineretului.

Manifestațiunea s'a deschis printr'un „Bună dimineața la Moș Ajun" cântat de întreaga asistență în timp ce se aprindea pomul, după care diverse coruri, formate din membrii asociației, s'au produs cu colinde de stea.

A urmat o scurtă cuvântare a d-lui profesor Virgil Popescu, arătând însemnătatea zilei, după care d. inginer Ion Matak, președintele asociației, mulțumește tuturor acelora cari au contribuit la reușita serbării.

D-sa începe împărțirea darurilor de Crăciun, care au fost foarte numeroase, având primar grije să trimeată un mic cadou, care constă dintr'un tricou cu culorile clubului, Măriei Sale Marelui Voevod de Alba Iulia.

Inainte ca serbarea să ia sfârșit, d. George Plagino, președintele U. F. S. R.-ului laudă frumoasa activitate a Asociației Sportive și Culturale VIFORUL DACIA și competința d-lui inginer Ion Matak, care a reușit în scurt timp să se alăture acestei mișcări sportive și să o conducă într'un mod așa de frumos.

In cântece de „La mulți ani" pomul de Crăciun ia sfârșit, plecând dela mic la mare cu câte o frumoasă amintire dela pomul de Crăciun al Asociației Sportive și Culturale VIFORUL DACIA.

SPECTACOLE

Teatre

OPERA: Relache.
NAȚIONAL: mat. Ovidiu, seara Nu te iubesc.
STUDIO: Fata dela mansardă.
REGINA MARIA: matineu și seara: Părinții teribili.
SARINDAR: ora 3: Figurantul; ora 6: Calul năzdrăvan; ora 9: Figurantul
MUNCA ȘI VOE BUNA: mat. Inimă de mamă, seara Domnul de Pourceaugnac.
COMOEDIA: Ora 3 Marionette, ora 6 Pegy, ora 9 Marionette.
SAVOY: matineu și seara: Broadway Tănase.
ALHAMBRA: matineu și seara: Pe frontul Alhambra numai noutăți.
LIGU CULTURALA: Vagabondul.
TEATRUL RELIGIOS: Maica Taisia.
ALHAMBRA BABY: matineu și seara: Alhambra Baby.

Cinematografe

ARO: Vin ploile, jurnale Fox și O. C. R.
CARLTON: Delir și jurnal nou Fox.
SCALA: Primul sărut și jurnal Paramount.
TRIANON: Iarmarocul și jurnal nou Paramount.
SELECT: Trebue să mă iubești.
PALAS BULEVARD: Diavolii roșii, jurnal.
FEMINA: O nopte de pomină.
REGAL: Fata bătrână și jurnal Paramount.
CAPITOL: Dragostea mea te cheamă și jurnal cu ultimele evenimente.
A.R.P.A.: Jungla morții.
FORUM: Adio domnule Chips și Stan și Bran eroi fără voie.
ELISEE: Olimpiada sovietică și jurnal rusesc.
ROXY: Se aprind făcliile, jurnal O. N. C. și românesc.
OMNIA: Pumnul de fier și trupa de reviste N. Burmaz.
RIALTO : Noaptea amintirilor și Poltava.
AIDA: Nu vreau să mor și Fantoma din Rio Grande
AMERICAN: Stan și Bran, eroi fără voe și Soțul meu conduce ancheta.
BIZANTIN : Uraganul și Trustul veseliei.
BARCELONA : Legiunea diavolului și Ultima baricadă.
CARMEN: Albă ca zăpada și Catia.
COTROCENI: Oameni cari înfruntă moartea și D-l și D-na detectiv.
DIANA : Andy Hardy iubește și Legiunea diavolului.
DACIA : Visul unei prințese și Suprema jertfă
DICHIU : N'am să te uit niciodată și Clubul trăzniților.
EDISON : Visul unei prințese și Spaima deșertului și trupa Georgescu-Iași.
FRANKLIN: Stan și Bran în Fra Diavolo, Silly Simphoni și completare.
FLORIDA : Ea și El și Parada tinereței.
GRIVIȚEI: Jertfa supremă și Honolulu.
GRAND: Penitenciarul și D-ra Vedetă.
GLORIA: Union Pacific și Drum bun, mister Lester.
ILEANA: Pumnul de fier și Fecioara de azi.
IZBANDA : Poveste tristă și Sergentul Berry.
LIZEANU : Casa din Malta și Bătălia aurului
LUCIFER: Sânge de cazac și Legiunea Diavolului.
LIO : Desmoșteniții soartei și Farandola.
MARNA: Orașul blestemaților, Flota britanică și Trupa Titi Mihăilescu.
MARCONI : Drapelul, Linia Siegfried, jurnal Paramount și trupă de reviste.
MODEL: Infernul îngerilor și Călărețul destănului
MILANO : Union Pacific și Franța este apărată.
MIORIȚA : Cei trei muschetari și Beția aurului.
NISSA : Noaptea amintirilor și Citadela.
NERO: Honolului și Femei în alb.
NONI : Câinele din Baskervile și Vis de tinerețe.
ODEON: Orașul blestemaților, Jurnal și completare.
PACHE: Kentucky și Tentație.
PARIS: Poveste tristă și Sergentul Bery.
REX : Stan și Bran eroi fără voie și Cântecul eroului.
RAHOVA : Stan și Bran eroi fără voie și Cântecul eroilor.
SPLENDID: Orașul blestemaților și Prezicător fără voe.
TRIUMF: Nu vrea ușă mor și Călăreții veseli.
TOMIS: Orașul blestemaților, Momente de groază și jurnal.
UNIREA : Zaza și Suez.
UNIC: Farandola și Desmoșteniții soartei.
VOLGA: Cazacii și Azi cânt pentru tine.
VOLTA-BUZEȘTI: Crima din linia Maginot, Cântece și dansuri rusești și trupa G. Iordănescu.
VENUS: Stăpânul junglei (2 serii).
VERGU : Intre glorie și dragoste, Paradisul îndrăgostiților și In ritm de jazz.

„VIN, ȘAMPANIE, MOTT!..

Football Football Football Football Football Football Football

Bilanțul „echipei no. 3“ e tot trist

C. A. M. T. a pierdut la Athena de două ori și a câștigat numai odată

Timișorenii vor mai susține două matchuri la Salonic

Turneul oriental al lui C.A.M.T. n'a început strălucit, desigur.

Victoria realizată a doua zi de Crăciun nu poate micșora impresia produsă de comportarea mediocră a timișorenilor. Bilanțul rămâne tot trist. Cu toate că, evident, „echipa No. 3“ are scuza foarte puternică a unei călătorii obositoare, pe o mare agitată de furtună.

PRIMA INFRANGERE : OLYMPIAKOS-C.A.M.T. 2 : 0 (1 : 0)

Primul match al timișorenilor a fost acela cu Olympiakos, la 24 Decembrie, la Pireu.

Adversarul este cea mai bună echipă din Pireu și numără nu mai puțin de șease internaționali.

La match au asistat 6.000 de spectatori.

Timișorenii au atacat aproape tot timpul dar n'au putut realiza nimic deoarece apărarea elenă a jucat excepțional de bine. Cel mai bun om de pe teren a fost portarul Vellas.

Punctele au fost marcate de DEPUNDIS (în minutul 23) și SIMEONIDES (în minutul 61).

Domnul Asprogherakos a arbitrat destul de bine următoarele formații:

OLYMPIAKOS: Vellas, Malevris, Keleris; Alifranghis, Vaghiakos, Tribelis; Maratos, Simeonides, Vazos, Rangos, Depundis.

C. A. M. T.: Eicher, Golgoți, Kohl; Ianossy, Hoffmann, Ilieș; Bindea, Reuter, Toth (Possak) Sölöszi. Bücher.

A DOUA INFRANGERE : A.E.K. — C.A.M.T. 6 : 2 (2 : 0)

A doua întâlnire, a doua înfrângere, s'a desfășurat la Atena, în prima zi de Crăciun.

Timișorenii au jucat cu A. E. K., cea mai bună echipă din Grecia, A. E. K. fiind campionul național și deținătoarea cupei Greciei.

Elenii au fost net superiori și au marcat prin Vasilion (2), Hatzistavidis (2) și Tsannetis (2). Pentru C. A. M. T. au marcat Possak și Bücher.

D. Tsidis a condus următoarele formații:

A. E. K.: Delabinias, Gasparis, Papadopoulos; Kambandis, Kondoulis, Magheiras; Vasilion, Hadzistanidis, Tsannetis, Maraupoulus, Manettas.

C. A. M. T.: Eichler, Golgoți, Kohl; Ianossy, Hoffmann, Iliaș; Bindea, Toth, Possak, Reuter, Bücher

ȘI O VICTORIE : C.A.M.T.-PANATHINAIKOS 4 : 2 (2 : 0)

Ultimul match de la Athena a însemnat prima victorie pentru C. A. M. T.

Matchul s'a disputat în a doua zi de Crăciun, adversar fiind Panathinaikos. La această întâlnire n'au asistat decât 2.000 de spectatori.

Motivul nu este comportarea timișorenilor în matchurile precedente.

Explicația e că a plouat tot timpul, jocul desfășurându-se pe un teren desfundat.

Ceea ce a favorizat enorm de mult pe C. A. M. T. și a desavantajat poporțional pe Panathinaikos.

C. A. M. T. a jucat mult mai bine, cei mai buni oameni de pe teren fiind Bindea și Reuter, cele două extreme.

Scorul a fost deschis de Possak (minutul 8) reluând o centrare a lui Reuter

In minutul 23 Bindea înscrie al doilea goal.

După pauză grecii atacă de la început și reduc diferența prin Mesinezis, în minutul 47. Pentruca după trei minute s'o refacă Possak.

Puțin după aceasta arbitru acordă un penalty dar Eichler apără excepțional.

Timișorenii domină și în minutul 62 Korony marchează al patrulea punct.

In minutul 73 Kritikos înscrie ultimul punct al partidei.

D. Diamantopulos a condus formațiile:

C. A. M. T.: Eichler, Golgoți, Kohl; Ianossy, Hoffmann, Iliaș; Bindea, Korony, Possak, Sölösi, Reuter.

PANATHINAIKOS: Hatzos, Sirkos, Balaskos; Svalapulos, Kamberos, Strumbulis; Destunis, Kritikos, Mesinezis, Remonndos, Toutsos.

DOUA MATCHURI LA SALONIC

C. A. M. T.: trebue să mai joace patru matchuri la Salonic.

S'a renunțat însă la două din ele și timișorenii vor juca numai cu P. A. O. K. și Aris.

O remarcă interesantă: în turneul din Grecia C. A. M. T. a fost prezentat sub numele de „Temesvar“.

Selecționeurul amatorilor unguri D. INGINER FABIAN a demisionat

Budapesta, 27. — **D. ing. I. Fabian, selecționerul echipei amatoare de football a Ungariei, a demisionat din această demnitate.**

Motivele acestei demisii nu sunt cunoscute.

Pace la F.R.F.A.!

(Urmare din pagina I-a)

villa clarifică un incident regretabil rezultat dintr'o simplă neînțelegere între Biroul Federal și C. C. A. Prin gestul d-lui colonel Davilla de a respinge demisia C. C. A. se reiau bunele raporturi ce au existat totdeauna între aceste două foruri federale cari vor conlucra cu și mai multă vigoare pentru bunul mers al instituției din care fac parte.

„Țiu să precizez cu această ocazie că nu a existat nici un diferend de nici o natură între membrii C. C. A. și d. colonel Davilla. Toți îi purtăm același respect de totdeauna pentru omul care a făcut sacrificii în slujba sportului nostru.

„Prin munca desinteresată ce vom depune și de aici înainte vom dovedi odată mai mult acelora cari vor să pescuiască în apă turbure că nu vor reuși să despată pe acei cari împreună cu colonelul Davilla s'au identificat cu interesele federației“.

*

Un sfârșit cum nu se putea mai fericit pentru footballul românesc. Conducătorii au dat o nouă dovadă de spiritul de largă înțelegere care-i însuflețește și de mult spirit de sacrificiu atunci când sunt în joc destinele soccerului nostru.

Cupa de iarnă a Aradului a fost amânată în Februarie

ARAD, 26 (Prin telefan). — Matchurile pentru cupa de iarnă a Aradului, care trebuiau să se dispute Duminică și în prima zi de Crăciun, au fost anulate.

Turul final al acestei competiții la care participă A. M. E. F. A., Gloria, Olimpia și Crișana, a fost amânat pentru 4 și 11 Februarie.

Aceste întâlniri vor servi echipelor drept ultime pregătiri pentru încercarea sezonului de primăvară.

Rezultate din Germania

Berlin, 26. — Următoarele matchuri de football au avut loc în Germania în zilele de Crăciun:

Sparta (Praga) — SV Hamburg 5:4 (3:2).

Gau Rhenania Centrala — Gau Rhenania de Jos 1:2 (1:1).

Berliner SV — Polizei 6:2.

VFB Koenigsberg—Reichsbach Koenigsberg 7:2.

Dresdner SC — NS TMG Teplitz 4:0.

SV Jena — Cricket — Victoria Magdeburg 4:1.

Hannover 96—Eintracht Braunschweig 4:2.

Schalke 0:4 — VF Bielefid 7:1.

Fortuna Duesseldorf—Schwartz Weiss Essen 2:1.

Eintracht Frankfurt — FSV Frankfurt 1:0.

Bayern Muenchen — I-FO Nuernberg 0:0.

La închiderea stagiunii 1939...

Ultima zi frumoasă. Pe o arenă, într'o zi cu lapoviță și vânt. Un culegător de amulete, întârziat.

Sezonul și-a încheiat socotelile, murind frumos și delicat, într'o după amiază de toamnă târzie și cu accente primăvăratece, care se stingea plăpând și pe nesimțite.

Entuziasmul spectatorilor a fost pus la o binevenită și meritată odihnă.

A fost pus la naftalină până în primăvară.

Beregata se va odihni și ea, reintrând odată cu ghioceii și mijirea ierbii, mai sonoră, mai tumultoasă.

A plecat să hiberneze, — beregata, — mulțumită că nu și-a întins coardele, mai mai să plesnească, degeaba.

Dacă există ceva care să respire ușurat apoi aceasta-i punga fiștecăruia.

Băerile ei prea au fost puse la grea încercare pentru a nu fi mulțumite acum.

*

Ați avut curiozitatea să vă aventurați pe lapoviță și vânt pe o arenă?

Are ceva jalnic în ea.

Un aspect de retragere și părăsire.

Peste treptele tribunei și peluzei plouă și ninge, și ninge și plouă, iar vântul se sbenguie, ca la el acasă, plesnind în garduri și în reclamele care înconjoară terenul, stropi reci de ploaie, amesteceați cu zăpadă.

Nu e nimeni și arena pare haotică, pustie, insuflându-ți un sentiment de milă.

Nu e nimeni.

O liniște imensă, întretăiată în răstimpuri, de o pocnitură, de un sgomot oarecare, surd.

Intorci capul: nimic. Ba nu, o scândură a căzut de pe undeva sau a trosnit un gard împins de vânt.

Intendentul, omul pe care-l găseai întotdeauna, nu e de văzut nici el.

Nu mai are ce căuta pe teren și stă la căldură în odaia lui.

De pe o reclamă, înfățișând o duduie, s'a șters vopseaua, iar alta scârțâie urât, în bătaia vântului, desprinsă din locul ei și stând gata să fie smulsă de acolo.

Gazonul este ceva care... a fost, singure reflectoarele își ridică, spre plumbul cerului, stâlpii.

Parafrazând cu influențe arghezience, ai putea spune că s'au dus din tribune spectatorii, a murit tabela de afișaj, au murit porțile și peluza și câinele intendentului s'a răsucit în bot și a murit și el...

Intr'o zi, la o oră când este mai multă liniște, cineva s'a strecurat cu pași misterioși pe poarta arenei. A privit cu teamă, împrejur, și-a rotit ochii peste arenă, să se asigure că-i singur, și a pășit pe teren.

Aplecat, cu ochii țintă 'n pământ, a căutat cu râvnă. Se oprea din când în când, mâna i se înfigea în iarbă, apoi o ducea spre el, cercetând, și cu un gest oarecum pripit, dar care exprima satisfacție, o vâra în buzunar.

zunar.

Și iar căuta.

A căutat mult.

L-am ghicit că-i un îndrăgostit de sport. Unul din marea massă a anonimilor, care poartă la el tăieturi din ziare, fotografii de ale vedetelor, iar acasă are o arhivă imensă cu din astea.

Un culegător de amulete, pe care l-am lăsat să caute mai departe, cuie de bocanc, un crampon scăpat în furia demarajului, sau a unei... „bogdăniri“ (dribling, i se mai spune), un cap de șiret, o șuviță de tricou sau ciorap, rămas pe teren după luptă.

*

A venit vremea sălilor.

Gimnastică, volley, box, și în special ultimul.

Spectatorii cari fugeau la aer liber acum câtva timp, se înghesuie acum în săli pugilistice — nu prea îndestulătoare, căci asta e marea bubă a boxului, — asistând la reuniuni, chiar de valoare mediocră.

Așa e spactatorul pasionat, nu poate trăi fără spectacol.

Ingrămădeala în strimtele săli, aduce din nou în discuție o problemă gravă: lipsa unor săli satisfăcătoare și ca spațiu și ca aerisire.

Dar, până una alta, se face sport de zor.

Parte din jucători, ciclișți, rugbyști, atleți, pot fi văzuți seral pe la diferite săli menținându-și condiția până spre luna mărțișorului, când vor irumpe din nou pe teren.

Parte s'au refugiat în patinaj.

Dar lipsa unor patinoare populare, cu intrare redusă, și faptul că deseori vremea nu servește acest sport, de Bobotează fiind mai cald ca în Noembrie, face ca patinajul la noi, să sufere încă foarte multe insuficiențe.

*

Vacanța de iarnă este un bun prilej de interminabile și entuziaste ședințe, la federații, la cluburi și în... particular, la un pahar de vin.

Se cheltuește fantezie, se propune, se emit soluții, se bârfește, se fac calcule pentru viitoare fantastice regii, se activează verbal, mai abitir ca la un proces cu crimă sentimentală.

Iarna, în fotolii și în rotocoale de fum, diriguitorii lucrează.

In ședințele acestea, molcome, cenacle, romantice parcă, se pun la cale lucruri mari, în toate sporturile.

Că elanul e mare, că se propun câte în sele și în lună, și că se realizează mai puțin, pe teren, asta e foarte adevărat, după cum nu-i mai puțin adevărat că motive independente de bunele intenții zădărnicesc sau amână realizarea unor planuri frumomase.

Insă ceeace merită a fi desprins din activitatea de iarnă a diferitelor federații de... vară, este că se cheltuește mult elan, mult timp și multă dragoste pe marginea unor năzuințî frumoase.

Și asta e ceva. E foarte mult.

Infăptuirea, firește, merge mai cu încetișorul, dar merge.

Să lăsăm timpului sarcina desăvârșirii atâtor proecte minunate: un adevărat palat al sporturilor, o sală de box, după toate cerințele actuale, antrenori buni în diferite sporturi, material ciclist lesne de importat, încurajarea „cross-country“-ului, a marșului, etc., etc....

Em. I.

Nu se modifică formula diviziei naționale?

In orice caz chestiunea va întâmpina în comitetul federal a opoziție mult mai vie decât se credea

După cum se știe, majoritatea ziarelor de sport au anunțat că în comitetul federal care se va întruni la 21 Ianuarie, urma să se ia în discuție o eventuală modificare a forului diviziei naționale.

Chiar dela început, când știrea a fost lansată, s'a arătat că o parte din membrii comitetului federal ar fi împotriva unei asemenea inițiative și după cât se pare acești membri sunt mult mai numeroși decât se credea la început și astfel, proectul de modificare a formulei va întâlni o opoziție mult mai serioasă.

Conducătorii grupărilor din divizia B nu vor descuraja însă și vor continua acțiunea pentru promovare. Memoriul pe care vor să-l înainteze comitetului federal va fi predat biroului federal și acesta va trece chestiunea pe ordinea de zi a comitetului dela 21 Ianuarie.

Duminică la Băneasa Trap

Rezultate variate

Reuniunea care a avut loc Duminică la Băneasa Trap s'a remarcat prin alergări ale căror rezultate au variat. Aceste rezultate au fost favorabile cailor cu primă și a doua șansă. A fost și outsiderul de rigoare, Spic, care actualmente se află în mare formă.

In orice caz trebue relevat faptul că rezultatele n'au depășit previzibul. Inseamnă deci că pista în ciuda intemperiilor a permis o desfășurare normală.

Tot în legătură cu rezultatele vom preciza că ele fără să fie revelatorii, merită atențiune.

Este de reținut în această ordine de idei dublul succes al antrenamentului Pavlic reușit cu Bandit II și Brenn.

Ultimul și-a făcut o promițătoare reintrare, ducând la victorie simpaticele victorii ale grajdului Hanny.

Fiul lui H. P. ne-a plăcut. Pare schimbat mult în bine. Din partea lui sunt de scomptat progrese importante astfel că trebue considerat ca unul din exponenții de seamă ai trei anilor români.

Bandit II s'a plimbat în premiul Fine Girl. O victorie care n'a făcut dubiu la nici un moment. Și el este un cal susceptibil de ameliorări. Dunărea, mama lui a fost o iapă tardivă.

Aluniș a fugit bine în premiul Flambo. Fischer l-a prezentat frumos.

O impecabilă condiție a vădit Spic în premiul Foxey. Faptul că a câștigat pe o distanță lungă pentru el accentuiază meritul victoriei.

In mare formă s'a comportat și Domnica. Au mai câștigat Giovinezza II și Sonia Worthy.

FILMUL CURSELOR

PREMIUL FLAMBO s'a petrecut între Aluniș și Iubita. Iapa a trecut de Aluniș dar acesta a depășit-o pe linia dreaptă. Ceilalți în frunte cu Peter Gordon n'au contat.

PREMIUL FIVE GIRL a stat la dispoziția lui Bandit II. El a refăcut repede handicapul inițial, și la a doua trecere pe partea opusă tribunei a luat comanda și s'a dus nesupărat la sosire. Lut a fost al doilea urmat de Ikar.

PREMIUL FOXEY a oferit faze variate. Mult timp în cap a fost Bistricioara urmată de un grup compact în care se aflau Paj Axtell, Spic, Voința și Extra.

In ultimul ocol Spic ia comanda și rezistă [illegible]cului dat de Paj Axtell după care urma Bistricioara. Extra a greșit la finish.

In PREMIUL FELICITY, Sonia Worthy și Nutza Worthy s'au războit pentru victorie. Roaiba a trecut la intrarea în ultimul ocol de iapa d-lui maior Filipescu. Le-a urmat Cupidon. Mult timp a condus Elena.

PREMIUL MOȘ AJUN a lăsat impresia că va reveni lui Peter Volo. Acesta și-a asigurat un bun avantaj. A greșit însă interminabil în ultimul ocol și a fost întrecut de Giovineza II.

Greșind și la sosire a pierdut și locul al doilea atribuit iepei Musculița după care termina Uria.

PREMIUL FIRPO l-a cules Domnica după o cursă din cap în cap. S'au plasat Brebenea și Catinca.

PREMIUL FASHION a dat câștig de cauză lui Brenn care a trecut de leaderul Pan Worthy și a respins atacul dat de Jack.

Rezultatele technice

911. Premiul FLAMBO — Condiție (1/5)
(10,23) 10.000, 3000, 1200, 800 lei

853 ALUNIȘ	1	1740	2.42^{6}	1.33^{4}	Fischer	39	88
908 Iubita	2	1820	42^{7}	29^{4}	Ghinea	20	20
909 Peter Gordon	3	1720	50^{6}	39^{2}	Crotenco	491	419
767 Bețiv *)	4	1720	59^{9}	44^{6}	Szabo	86	124
896 Brad		1720	51	39^{4}	Iurca	49	27[1]
767 Măgura		1700	58^{8}	45^{2}	Raymer	58	74[2]

1) Dist. IV pt. galopuri repetate
2) Dist. V pt. mers neregulat

*) Nu primește premiul, terminând la mai mult de 15 secunde de câștigător.

ALUNIȘ (Gordon Peter și Alice) aparține d-lui I. Lazarovici și este antrenat de E. Fischer
Primă de crescător lei 1000 d-lui Col. I. Georgescu.
Cotele: Tribună 59; 16, 13. Peluză 58; 17, 13.

912. Premiul FINE GIRLS — Condiție (1/1)
(10,47) 9000, 2300, 1050, 700 lei

903 BANDIT II	1	2200	3.36	1.38^{2}	Pavlic	19	19
897 Lut	2	2100	38^{8}	44^{4}	Gaidaev	120	117
993 Ikar	3	2080	40^{8}	45^{9}	Borisiac	67	86
819 Helen Halpin	4	2180	41^{2}	41^{5}	Raymer	52	52
884 Joker		2160	41^{3}	42^{5}	Szabo	76	72
906 Speranța		2190	47^{4}	48^{8}	Iurca	179	149
885 Ciuleandra		2100	49^{7}	49^{4}	Podoleacov	661	218
897 Zanoza		2080	49^{8}	50^{2}	Thal	264	286
899 Domnia		2060	52^{5}	52^{9}	Lucan	441	417
903 Uraca		2060	53^{2}	53^{2}	Moldovan	178	286
906 Turla		2120	42^{9}	45^{1}	Ghinea	—	—

1) Dist. VI pt. galopuri repetate

BANDIT II (H. P. și Dunărea) aparține d-lui C. I. Gabroveanu și este antrenată de M. Pavlic
Primă de crescător lei 900 d-lui Gh. Adem.
Cotele: Tribună 19; 12, 19, 19. Peluză 19; 13, 18, 18.
Event: Tribună 125. Peluză 100:10 lei.

913. Premiul FOXEY — Performanță
(11,14) 10.000, 3000, 1200, 800 lei

905 SPIC	1	2200	3.28^{2}	1.34^{6}	Ghinea	78	106
903 Paj Axtell	2	2140	28^{6}	37^{5}	Corol	52	56
897 Bistricioara	3	2140	29^{6}	38	Raymer	259	275
863 Extra	4	2200	30^{6}	85^{7}	Pavlic	34	31
905 Voința		2200	31^{5}	36^{1}	Fischer	39	50
910 Mura		2240	32^{1}	35^{7}	Szabo	37	34
858 Vuet		2260	41^{2}	37^{9}	Tassopol	312	114
909 Sultana		2160	46^{5}	44^{9}	Moldovan	170	216[1]

1) Dist. VIII pt. galopuri repetate

SPIC (Ieroșca și Sophie) aparține d-lor Păcureanu și Hermelind și este antrenat de Gh. Ghinea
Primă de crescător lei 1000 d-lor B. și J. Marcu.
Cotele: Tribună 78; 25, 31, 48. Peluză 106; 20, 29, 37.

914. Premiul FELICITY — Handicap
(11,39) 10.000, 3000, 1200, 800 lei

907 SONIA W.	1	1740	2.43^{2}	1.33^{8}	Corol	21	25
909 Nutza Worthy	2	1740	43^{8}	84^{1}	Tassopol	151	107
907 Cupidon	3	1780	44	32^{1}	Dobrescu	88	72
909 Movila	4	1760	45^{8}	34^{2}	Ghinea	36	35
896 Tufănica		1740	46^{5}	35^{7}	Gaidaev	94	82
894 Dolly Worthy		1760	53	38^{8}	Crotenco	21	25
909 Jeles II		1720	55^{7}	42^{2}	Pavlic	147	102
902 Inel		1700	—	—	Borisiac	—	—
904 Elena		1700	—	—	Brânzea	59	78

SONIA WORTHY (Volo Worthy și Salomea) aparține d-lui I. Franc și este antrenată de S. Corol
Cotele: Tribună 21; 15, 29, 20. Peluză 25; 16, 27, 21.
Event: Tribună 183. Peluză 390:10 lei.

915. Premiul MOȘ AJUN — Handicap
(12,07) 9000, 2300, 1000, 700 lei

899 GIOVINEZA II	1	2200	3.33	1.36^{8}	Podoleacov	45	48
906 Musculița	2	2100	36^{1}	42^{9}	Ghinea	205	166
906 Uria	3	2100	37^{7}	43^{7}	Moldovan	1025	781
906 Ialpug	4	2240	37^{8}	37^{2}	Fischer	38	34
906 Furcr		2120	38^{4}	43	Dumitrescu	—	—
906 Vrăjitor		2120	40^{1}	43^{6}	Pavlic	80	69
906 Peter Volo		2120	35^{9}	42^{8}	Terehov	24	27[1]
906 Iarba		2100	38^{4}	44^{1}	Lucan	148	84[2]
906 Kirasa		2100	41	44^{7}	Gaidaev	1000	341[3]
903 Olga		2100	—	—	Crainic	108	186[4]

1) Dist. II pt. galop la sosire
2) Dist. VII pt. galopuri repetate
3) Dist. IX pt. galop sosire
4) Dist. pt. galopuri repetate

GIOVINEZZA II (Strolch și Grija) aparține Hergheliei Naționale Rușețu și este antrenată de A. Podcleacov
Cotele: Tribună 45; 21, 21, 81. Peluză 48; 19, 27, 57.
Event :Tribună 884. Peluză 362:10 lei.

916. Premiul FIRPO — Condiție
(12,33) 9000, 2300, 1000, 700 lei

909 DOMNICA	1	1740	2.44^{8}	1.34^{7}	Brânzea	23	25
890 Brebenea	2	1880	45^{2}	30^{8}	Gaidaev	61	65
907 Catinca	3	1780	45^{3}	32^{9}	Ghinea	65	81
905 Torent	4	1800	45^{8}	33^{7}	Crainic	32	30
898 Peter Worthy		1740	49	37^{1}	Toderaș	307	283
904 Scnora		1740	52^{1}	38^{9}	Moldovan	165	136
909 Domnitor		1700	8.01^{2}	46^{6}	Filotti	1405	478
902 Isabela		1700	2.45^{4}	37^{3}	Brailowsky	91	75[1]

1) Dist. IV pt. galop sosire

Cotele: Tribună 23 14, 17, 16. Peluză 25; 13, 14, 15.
Event: Tribună 250. Peluză 150:10 lei.

917. Premiul FASHION — Handicap
(13,00) 9000, 2300, 1000, 700 lei

879 BRENN	1	2140	3.29	1.37^{7}	Pavlic	25	26
898 Jack	2	2160	29^{7}	36^{8}	Fischer	39	44
901 Pan Worthy	3	2140	29^{5}	37^{8}	Borisiac	116	119
905 Pinkerton	4	2160	29^{9}	37^{2}	Gavrilescu	140	125
904 General Worthy		2120	32^{6}	40^{4}	Crctenco	272	282
901 Makrele		2130	33^{2}	37^{8}	Grünwald	79	88
903 Răsura		2160	46^{9}	45	Gaidaev	37	32
874 Puica		2140	39^{8}	42^{6}	Christodorescu	1037	437[1]

1) Dist. VII pt. galop sosire

Cotele: Tribună 25; 15, 14, 20. Peluză 26; 14, 16, 20.

Informați

DUMINICĂ LA BĂNEASA TRAP

● AU FOST DISTANȚAȚI: *Brad*, în premiul Flambo, pentru galopuri repetate.

Măgura, tot în premiul Flambo, pentru mers neregulat.

Turla, în premiul Fine Girl, pentru galopuri repetate.

Sultana, în premiul Foxey, tot pentru galopuri repetate.

Elena, în premiul Felicity pentru mers neregulat.

Peter Vols, în premiul Moș Ajun, dela locul al doilea pentru galop la sosire.

Kirasa, în aceeași cursă, pentru galop la sosire.

Iarba și Olga, în premiul Moș Ajun, pentru galopuri repetate.

Isabela, în premiul Firpo, pentru galop la sosire.

Puica, în premiul Fashion tot pentru galop la sosire.

LA EVENT S'AU PLATIT COTELE: TRIBUNA:
Aluniș-Bandit II 125.
Spic-Sonia Worthy 183.
Sonia Worthy-Giovinezza II 884.
Giovinezza II-Domnica 250.

PELUZA
Aluniș-Bandit II 100.
Spic- Sonia Worty 390.
Sonia Worty-Giovinezza II 362.
Giovinezza II-Domnica 150.

● **PARIUL AUSTRIAC ajuns la 122.810 lei s'a închis.**

MARȚI LA BĂNEASA TRAP

● AU FOST DISTANȚAȚI: *Carol Hanover* și *Turla*, în premiul Irod, pentru galopuri repetate.

Pușa, în premiul Fine Girl, de la locul al doilea, pentru galop la sosire.

Iarba și *Olga*, tot în premiul Fine Girl, pentru galopuri repetate.

Livada, în premiul Betlheem, pentru galopuri repetate.

Makrele, în premiul Vicleim, pentru galop la sosire.

● LA EVENT s'au plătit cotele

TRIBUNA:
Călin-Peter Vola 75.
Dorka-Kundry 25.
Kundry-Pleava 94
Pleava-Extra 198.

PELUZA:
Călin-Peter Volo 109.
Dorka-Kundry 24.
Kundry-Pleava 81.
Pleava-Extra 123.

● **JOCUL AUSTRIAC, ajuns la 152.180 lei, a fost câștigat de 17 buletine**

Citiți în pag. 7-a, continuarea rubricei de hipism, inscrierile pentru alergările de trap, dela Băneasa Trap, din ziua de 31 Decembrie

hipism

Marți la Băneasa Trap

Favoriții au câștigat majoritatea probelor

Kundry a stabilit o merituoasă victorie

De Crăciun, hipodromul Băneasa trap a avut o activitate foarte laborioasă, în patru zile organizându-se trei reuniuni. Cea mai importantă a fost aceea din ziua a doua de Crăciun, care a evidențiat câțiva merituoși trăpași.

Dintre cei șapte câștigători trebue remarcați patru, care au arătat o formă excelentă. Este vorba de Kundry, Dorka, Pleava și Durdulia. Și'n special de Kundry, care în premiul Steaua a dovedit odată în plus că este o iapă de mare valoare, mai ales pe parcursurile lungi.

A dispus de Nation, cu manifestă ușurință, fiind învingătoare după primul kilometru.

Dorka, deși dădea importante avantagii adversarilor ei, a câștigat net, Eftin galopând atunci când era periculos. A fost o victorie mai ușoară decât a părut.

In ceeace privește pe Pleava, este de semnalat că a reușit cea mai bună valoare.

Tactica lui Pavlic de a o repezi din plecare s'a dovedit fericită, pentrucă Pleava odată în fruntea plutonului a rezistat și a respins ușor orice atac.

Durdulia a câștigat în mare parte datorită lui Corol, pentrucă un element de distanță lungă nu trebue lansat chiar din plecare, ci trebue să i se dozeze efortul. Tocmai ceeace a făcut Corol, așa că în linia dreaptă Durdulia a trecut de Lugoj.

Călin a luat inițial un avantaj care i-a permis să-și însușească cu ușurință alergarea respectivă.

Peter Volo a câștigat o alergare pe care o pierdea, dacă Pușa nu dădea un galop hotăritor în linia dreaptă.

Extra a concurat excelent, dispunând de Spic tot în linia dreaptă, care se pare că s'a resimțit depe urma efortului depus cu două zile înainte.

Vom remarca, dintre profesioniști pe Pavlic, care a câștigat două curse, cu Pleava și Extra.

Rezultatele technice

918. Premiul IROD — Condiție (1/2)
(10,26) 10.000, 3000, 1200, 800 lei

903 CĂLIN	1	2160	3.30^{2}	1.37^{3}	Dobrescu	44	53
917 Brenn	2	2290	30^{4}	35^{6}	Pavlc	35	26
913 Paj Axtell	3	2200	30^{6}	35^{7}	Corol	43	37
903 Carol Hanover		2160	59^{5}	50^{6}	Grünwald	20	23[1]
912 Turla		2140	—	—	Ghinea	—	—

1) Dist. pt. galopuri repetate

Călin (Jalsö și Cousine) aparține Moșt. Dr. I. Pantelimon.
Primă de crescător lei 1000 Moșt. Dr. I. Pantelimon.
Cotele: Tribună 44; 13, 13. Peluză 53; 17, 5.

919. Premiul FANTOȘ — Handcap
(10,55) 9000, 2300, 1000, 700 lei

915 PETER VOLO	1	1720	2.49^{8}	1.38^{7}	Cerasov	18	20
915 Musculița	2	1800	51^{7}	44	Teofil	615	631
897 Tara	3	1720	52	40	Drăgotescu	46	39
899 Ulm	4	1700	56^{2}	43^{7}	Pavlic	171	153
915 Furor		1720	57^{3}	43^{1}	Dumitrescu	—	—
915 Uria		1700	59^{6}	45^{6}	Zabelin	2175	1516
899 Lilia		1720	3.03^{1}	46^{3}	Ghinea	254	204
912 Speranța		1740	03^{5}	45	Iurca	2040	1516
906 Peggy Worthy		1740	05^{3}	49	Crotenco	923	505
915 Kirasa		1700	03^{7}	49^{2}	Gaidaev	1231	947
906 Pușa		1720	2.30^{9}	35^{7}	Borisiac	38	34[1]
906 Iarba		1700	3.02^{8}	47^{8}	Lucan	154	116[2]
915 Olga		1700	—	—	Crainic	321	379[3]

PETER VOLO (Gordon Peter și Prinzessin Etawah) aparține Contesei E. Benckendorff și este antrenat de N. Terehov.
Cotele: Tribună 18; 14, 26, 14. Peluză 25; 14, 26, 14.
Event: Tribună 75. Peluză 109:10 lei.

920. Premiul MAGILOR — Condiție (1/5)
(11,19) 10.000, 3000, 1200, 800 lei

868 DORKA	1	2220	3.20^{4}	1.30^{5}	Grünwald	14	16
831 Eftin	2	2220	21^{6}	30^{8}	Crainic	38	35
872 Ghimp	3	2180	24^{1}	33^{6}	Ghinea	68	92
882 Zenit	4	2160	24^{3}	34^{6}	Fischer	123	76
890 Va-ta		2140	25^{6}	36^{1}	Drăgotescu	191	150
913 Sultana		2140	28^{4}	37^{4}	Zabelin	422	216

DORKA (Ostap și Diva) aparține Grajdului Admü și este antrenată de L. Grünwald.
Cotele :Tribună 14; 13, 15. Peluză 16; 12, 12.

921. Premiul STEAUA — Condiție
(11,46) 10.000, 3000, 1200, 800 lei

910 KUNDRY	1	2200	3.17^{4}	1.29^{7}	Dobrescu	13	14
908 Nation	2	2160	18^{6}	31^{9}	Gaidaev	103	86
886 Havana	3	2180	19^{1}	31^{3}	Andreyewsky	43	35
909 Edith	4	2140	19^{3}	33^{1}	Fischer	63	48

KUNDRY (Ostap și Victoria Watts) aparține Grajdului Buciumeni și este antrenată de St. Ionescu-Bordei
Cotele: Tribună 13; 11, 15. Peluză 15; 11, 16.
Event: Tribună 25. Peluză 24:10 lei.

922. Premiul MOȘ CRĂCIUN — Handicap
(12,12) 14.000, 4000, 2000, 1000 lei

907 PLEAVA	1	1720	2.33^{2}	1.29^{1}	Pavlic	59	60
910 Talaz	2	1720	35^{6}	30^{5}	Dumitrescu	269	147
895 Blondella	3	1740	35^{8}	29^{8}	Szabo	414	190
910 Rota	4	1720	36^{3}	30^{9}	Raymer	316	331
819 Hercegno		1720	36^{4}	30^{9}	Dobrescu	99	126
907 Kanada		1740	37^{4}	30^{3}	Gaidaev	99	126
910 Ben Hur		1740	37^{4}	30^{3}	Tassopol	17	18
910 King Worthy		1700	38^{8}	33^{4}	Ghinea	201	147
895 Antrag		1800	38^{6}	28^{8}	Fischer	95	104
907 Valențio		1740	41^{7}	32^{9}	Crainic	76	80
910 Katy Caid		1740	43	33^{7}	Corol	475	662

PLEAVA (Pajtas și Varga) aparține d-lui V. Ivan și este antrenată de M. Pavlic.
Cotele: Tribună 59; 23, 40, 54. Peluză 60; 16, 26, 33.
Event: Tribună 94. Peluză 81:10 lei.

923. Premiul BETHLEEM — Record
(12,38) 10.000, 3000, 1200, 800 lei

913 EXTRA	1	2140	3.23	1.34^{9}	Pavlic	27	30
913 Spic	2	2160	23^{2}	34^{1}	Ghinea	[illegible]	56
909 Sultan II	3	2100	24^{3}	37^{3}	Litvinuc	137	286
913 Mura	4	2180	25	34	Szabo	29	26
900 Ducesa		2220	26^{8}	33	Tassopol	48	40
902 Bruma II		2200	32^{3}	36^{5}	Lucan	153	150
909 Livada		2120	27^{9}	38^{1}	Toderaș	517	1014

1) Dist VI pt. galopuri repetate

Cotele: Tribună 27; 20, 24. Peluză 30; 18, 22.
Event: Tribună 198. Peluză 123:10 lei.

924. Premiul VICLEIM — Handicap
(13,06) 10.000, 3000, 1200, 800 lei

889 DURDULIA	1	2160	3.27^{2}	1.35^{9}	Corol	41	36
904 Lugoj	2	2140	27^{2}	36^{9}	Tassopol	40	50
901 Diadia Lul	3	2150	28^{2}	37^{3}	Szabo	116	88
912 Bandit II	4	2160	28^{3}	36^{4}	Pavlic	69	64
916 Peter Worthy		2180	30^{6}	36^{6}	Christodorescu	369	277
917 Pinkerton		2140	32^{9}	39^{5}	Gavrilescu	493	60
917 General Worthy		2100	36^{6}	43^{1}	Crotenco	172	183
902 Dorna		2140	36^{6}	41^{7}	Toderas	369	277
917 Răsura		2160	37^{1}	40^{5}	Gaidaev	79	75
887 Dor de Ducă		2140	48^{3}	46^{7}	Ghinea	296	195
917 Makrele		2160	28^{7}	[illegible]	Grünwald	100	137[1]

1) Dist. V pt. galop sosire

Cotele: Tribună 41; 14, 16, 20. Peluză 36; 17, 19, 18.

Știri

ERI LA BĂNEASA TRAP

● AU FOST distanțați: *Columbus*, în premiul Mainbar, pentru mers neregulat.

Iarba, tot în premiul Mainbar, pentru galopuri repetate.

Ialpug, dela locul al treilea, în premiul Manner pentru galop la sosire.

Puica, tot în premiul Manner, pentru galopuri repetate.

Pock, în premiul *Maxhall*, pentrucă a trecut linia sosirii în mers neregulat.

Livada, în premiul Marcine pentru mers neregulat.

Dorna, tot în premiul Marcine, pentru galop la sosire.

Bistricioara, în premiul Midnight, pentru mers neregulat.

Giovinezza II, și-a corectat recordul carierii, cu 0,9 secunde; noul record 1.35.5

● AU FOST amendați: *G. Marinescu*, cu 100 lei, pentrucă a venit pe hipodrom fără legitimație

E. Fischer, cu 500 lei, pentrucă la pornirea premiului Maxhall, conducând cu neatenție, a provocat accident armăsarului Pock.

● LA EVENT s'au plătit cotele:

TRIBUNĂ:	
Dudu Gordon—Zvon	130
Peter Gordon—Uța	119
Uța—Lut	86
Lut—Oborean	200
PELUZĂ:	
Dudu Gordon—Zvon	110
Peter Vola—Uța	189
Uța—Lut	58
Lut—Oborean	105

● **JOCUL AUSTRIAC, inceput cu miza de 30.000 lei, a ajuns la 34.260 lei și s'a închis, după victoria lui Lut din premiul Markfast.**

Două alergări italiene

Duminică și Marți s'au disputat la San Siro două alergări importante de trap.

Duminică s'a fugit pe 2.000 de metri premiul de iarnă dotat cu 50.000 de lire. A câștigat **Evo Line** condus de Botoni. Evo Line a marcat 1.21,8 pe kilometru. A doua Si Duches condus de Baronul Orsi Mangeli. A treia Miss Bermondt cu Jahn Gambi precedând pe Aventurosa cu Carocia. Au mai fugit Pierone și Prenjon.

Marți a avut loc premiul Sf. Ștefan dotat cu 30.000 lire pe 2.500 de metri. Victoria a revenit lui Pieroni urmat de Filibasiero. Pieroni a reușit 1.21,8.

DIVERSE

● **SE ADUCE la cunoștință că licențele pentru anul 1940 se pot ridica dela secretariatul Societății Hipice Române de Trap, până la 30 Decembrie 1940. După aceastǎ dată cei care nu și-au ridicat licențele, nu mai au acces pe hipodrom.**

● **IN MOD excepțional, reuniunea de la 1 Ianuarie va avea loc după amiază. Inceputul la ora 13.30.**

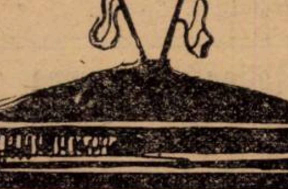

Pomul de Crăciun al societății hipice române de trap

Duminică după terminarea alergărilor a avut loc pomul de Crăciun al societătei hipice române de trap. Inițiativa foarte fericită, merită cele mai nereținute elogii deoarece nu trebue uitat că au fost ajutați în mod efectiv profesioniștii merituoși.

D. INGINER I. MATAK, vicepreședintele societății hipice române de trap a vorbit celor prezenți de însemnătatea zilei. A dat o serie de sfaturi și a purces la împărțirea cadourilor cari au fost bani pentru profesioniști și obiecte utile pentru copii antrenorilor și băeții de grajd. Acestora din urmă li s'au împărțit și cadouri în bani.

Profesioniștii cu cele mai puține pedepse, Dragotescu și C. Slobozenco au primit câte 6.000 lei. Au mai fost premiați Pavlic și Szabo.

Primul dintre băeții de grajd a fost Moldoveanu care a primit 4.000 lei.

Străjerița Dragotescu a rostit o frumoasă poezie patriotică.

Intr'o atmosferă de mare entuziasm, serbarea s'a terminat la ora 15.

Ieri la Băneasa Trap

Uța, Oborean și Zvon au reușit comportări meritorii

Vecinătatea celor două reuniuni nu s'a resimțit. Alergările au fost bine populate iar publicul a asistat în număr mare. Se face astfel încă odată dovada marei prize de care se bucură trapul în rândul maselor.

Fenomenul desigur este îmbucurător.

Trebue însă neapărat relevat hotăritorul aport pe care l-a avut Societatea hipică română de trap la creiarea acestei situațiuni prospere.

Forul conducător a servit un admirabil certificat de competență.

Revenind la cele șapte alergări cari au format programul reuniunei de care ne ocupăm, este cazul să precizăm că au prezentat o notă de pronunțată atracție. S'au înregistrat deasemeni o serie de câștigători merituoși de cari ne vom ocupa mai jos.

Proba care a fost disputată de trăpași buni a fost premiul Maxball.

Uța s'a reabilitat de eșecurile din ultimul timp, repurtând o victorie muncită asupra lui Pandur. Remarcabilă este comportarea celui de al doilea plasat, care cu această ocaziune a marcat valoarea maximă.

Un special accent vom pune pe victoria lui Oborean din premiul Marcine. Dificilul armăsar în bună dispoziție de mers a dispus de Catinca și Sorvaneț. Este în frumoasă condiție.

Ne-a mai plăcut Zvon. De mult roibul d-lui Veluda n'a fost atât de bine ca acum.

Mai remarcăm pe Giovineza II, în accentuat progres,, pe Dudu Gordon și Peter Gordon.

Caracteristica rezultatelor a fost o reușită a outsiderilor.

Rezultatele technice

925. Premiul MAINBAR — Handicap
(10,19) 9000, 1000, 700 lei

899 DUDU GORDON	1.	2160	3.35^{8}	1.39^{9}	Gaidaev	21	21
915 Vrăjitor	3.	2100	37^{4}	43^{5}	Pavlic	25	27
919 Musculița	3.	2100	39	44^{3}	Ghinea	53	52
908 Prinț Worthy	4.	2100	40^{8}	45	Crotenco	83	74
919 Uria		2100	42^{8}	46^{1}	Zabelin	1750	610
912 Ciuleandra		2100	44^{1}	46^{7}	Podoleacov	1168	610
899 Columbus		2160	44^{8}	44^{1}	Grünwald	—	—
919 Iarba		2100	—	—	Lucan	159	132[1]

1) Dist. VII pt. mers neregulat
2) Dist. pt. galopuri repetate

DUDU GORDON (Gordon Peter și Dumbrava) aparține d-lui C. A. Marinescu și este antrenat de N. Gaidaev
Cotele: Tribună: 21; 15, 15; Peluză: 21; 15, 17:10 lei

926. Premiul AMRY LOU — Condiție
(10,49) 9000, 2300, 1000, 700 lei

778 ZVON	1	2160	3.23	1.34	Fischer	27	25
920 Sultana	2	2140	—	—	Zabelin	389	742
914 Tufănica	3	2180	—	—	Gaidaev	396	607
905 Busuioc	4	2180	—	—	Ghinea	185	216
905 Geisha		2160	—	—	Podoleacov	178	109
905 Ciclop		2140	—	—	Szabo	86	85
904 Handicap		2180	—	—	Borisiac	30	33
924 Lugoj		2120	—	—	Tassopol	34	36[1]

1) Dist. II. pt. galop sosire

ZVON (Badea Petre și Zima) aparține d-lui P. Velluda și este antrenat de proprietar
Cotele: Tribună: 27; 17, 66, 48; Peluză: 25; 16, 73, 47:10 lei
Event: Tribună: 130; Peluză: 110:10 lei

927. Premiul MANNER — Handicap
(11.05) 9000, 2300, 1000, 700 lei

911 PETER GORDON	1	1740	2.50^{8}	1.38^{2}	Crotenco	47	86
903 Mohor	3	1760	50^{8}	37	Gaidaev	162	111
897 Don	3	1760	50^{9}	37^{1}	Pavlic	22	24
889 Tava	4	1780	51^{5}	86^{3}	Drăgotescu	69	97
904 Harry Bcy		1780	51^{6}	36^{4}	Ghinea	117	118
909 Crai		1740	51^{9}	38^{8}	Crainic	1015	445
916 Domnitor		1740	54^{3}	40^{2}	Raymer	393	140
917 Puica		1740	55^{5}	40^{9}	Toderaș	2103	282[1]
915 Ialpug		1740	59^{9}	38^{2}	Fischer	39	30[2]

1) Dist. IX pt. galopuri repetate
2) Dist. III pt. galop sosire

PETER GORDON (Gordon Peter și Princesse Caid) aparține d-lui I. Franc și este antrenat de I. Crotenco
Cotele: Tribună: 47; 23, 26, 16; Peluză: 86; 18, 16, 15:10 lei

928. Premiul MAXHALL — Condiție (1/10)
(14,44) 1000, 3000, 1200, 800 lei

910 UȚA	1	1760	2.41^{6}	1.31^{8}	Pavlic	18	17
908 Pandur	2	1800	41^{7}	29^{8}	Dobrescu	39	36
883 Redea	3	1720	43^{6}	35^{1}	Moldovan	609	404
921 Havana	4	1820	43^{8}	30	Andreyewsky	118	135
922 Katy Caid		1800	44	31^{1}	Corol	275	374
883 Viitor		1800	45^{3}	31^{5}	Ghinea	37	45
910 Pock		1820	44^{6}	30^{4}	Gaidaev	268	159[1]

1) dist. VI pt. mers neregulat la sosire

BRAD a fost retras din cursă cu invoirea Comisarilor Alergărilor, fiind șchiop.
Catele: Tribună 18 15, 13. Peluză 17; 13, 15:10 lei.
Event: Tribună 119; Peluză 189:10 lei.

929. Premiul MARKFAST — Condiție (1/1)
(12,08) 9000, 2300, 1000, 700 lei

851 LAUTAR	1	2100	3.36	1.42^{9}	Szabo	—	—
912 Lut	2	2140	36^{5}	41^{3}	Gaidaev	42	33
903 Rozina	3	2240	40^{4}	38^{4}	Ghinea	22	20
912 Zanoza	4	2080	41	46^{3}	Thal	175	280
912 Uraca		[illegible]	41^{2}	47^{4}	Moldovan	77	76
912 Ikar		2080	42^{2}	46^{8}	Borisiac	32	42
906 Victoria		2080	42^{3}	46^{9}	Corol	628	243
912 Helen Halpin		2220	43	40^{6}	Raymer	22	20
912 Domnia		2060	47^{5}	50^{4}	Lucan	245	329
876 Union		2080	—	—	Zabelin	77	76

LAUTAR (Bandi și Lumina) aparține d-lor I. și J. Bercovici și este antrenat de I. Szabo.
Cotele: Tribună 42; 17, 19, 38; Peluză 33; 14, 25, 45.
Event: Tribună 86; Peluză 58:10 lei.

930. Premiul MARCINE — Handicpa
(12,33) 10.000, 3000, 1200, 800 lei

904 OBOREAN	1	1720	2.42	1.34^{2}	Crainic	82	99
907 Catinca	2	1760	42^{3}	32^{2}	Ghinea	105	172
915 Scrvaneț	3	1740	42^{9}	33^{6}	Borisiac	40	52
902 Isabela	4	1720	43	34^{8}	Crotenco	198	163
872 Kamaa		1740	43^{1}	33^{7}	Grünwald	22	19
909 Nutza Worthy		1720	44^{3}	35^{8}	Tassopol	89	80
909 Eggy		1720	47^{8}	37^{3}	Fischer	22	19
907 Cupidon		1760	48	33^{8}	Dobrescu	100	70
909 Livada		1700	49^{2}	39^{5}	Christodorescu	345	208[1]
909 Dorna		1700	51^{8}	41^{1}	Tcderaș	345	208[2]

1) Dist. IX pt. mers neregulat
2) Dist. X pt. galop sosire

Cotele: Tribună 82; 28, 29, 17; Peluză 99; 35, 36, 20.
Event: Tribună 200; Peluză 105:10 lei.

931. Premiul MIDNIGHT — Performanță
(13,01) 9000, 2300, 1000, 7000 lei

915 GIOVINEZZA II	1	1700	2.42^{4}	1.35^{8}	Podoleacov	73	70
894 Folare	2	1760	43^{8}	32^{1}	Drăgotescu	69	83
923 Spic	3	1780	44^{4}	32^{4}	Ghinea	41	45
890 Hollo	4	1780	44^{6}	32^{5}	Dobrescu	123	60
923 Sultan II		1740	44^{8}	34^{7}	Litviniuc	216	346
913 Vointa		1780	46	23^{3}	Fischer	47	49
917 Pan Worthy		1720	47^{2}	37^{2}	Borisiac	94	100
911 Bețiv		1760	47^{6}	35^{2}	Szabo	258	190
916 Sonora		1760	48	35^{5}	Moldovan	143	340
882 Tais		1740	50^{5}	38	Pavlic	306	154
552 Cavaler		1720	51^{8}	39^{7}	N Ionescu	100	270
913 Bistricioara		1720	—	—	Raymer	93	109[1]

1) Dist. pt. mers neregulat

Primă de crescător lei 900d-luiD. Tulcianov.
Cotele: Tribună 73; 31, 19, 17; Peluză 70 25, 21, 17.

DESFAȘURAREA CURSELOR

Vrăjitor deși a greșit, a condus până la jumătatea liniei drepte în PREMIUL MAINBAR. Aci a fost depășit de Dudu Gordon care s'a apropiat treptat, mergând foarte bine. A treia Musculița, în bună condiție.

Premiul AMRY LOU l-a câștigat Zvon. El s'a apropiat treptat. După parcurgerea primului kilometru nu erau în cursă de cât el și Lugoj. In ultimul ocol Zvon a depășit confortabil pe Lugoș care a suferit un accident de harnașament. Astfel Sultana și Tufănica s'au plasat.

PREMIUL MANNER a fost crâncen disputat. Crai a servit de leader urmat de un grup compact format din Peter Gordon, Mohor, Don, Ialpug și Tava. Se intră în această ordine în linia dreaptă. După luptă mare, Peter Gordon iese învingător cu un cap asupra lui Mohor.

PREMIUL MAXHALL a revenit iepei Uța. Ea a respins curajos insistentele atacuri date de Pandur. Redea în fruntea neplasaților.

PREMIUL MARKFAST s'a soldat cu victoria lui Lăutar, care a scăpat în frunte, după parcurgerea primului kilometru și nu a mai fost prins. Intr'o sosire înșirată, Lut a ocupat locul al doilea precedând pe Rozina.

PREMIUL MARCINE a fost câștigat de năbădăiosul Oborean. Deși a greșit la plecare, după prima trecere prin fața tribunei, a trecut la comanda și și-a ținut adversarii la distanță. Catinca care a fost în primele locuri a ocupat locul al doilea înaintea lui Sorvaneț.

In PREMIUL MIDNIGHT, Giovineza II a repurtat victoria după o cursă din cap în cap, dispunând de Floare și Spic.

RUGBY

Amatori Milano—campionii Italiei—au învins Stadiul Român cu 31-0 (6-0)...

...pentrucă numai linia de 3/4 a bucureştenilor a jucat bine

Bataglini a transformat cinci încercări!...

MILANO, 27. — Echipa de rugby a Stadiului Român a sosit în prima zi de Crăciun aci şi s'a bucurat de o primire excelentă în toate cercurile sportive milaneze.

Pe peronul gării a fost întâmpinată de cele mai de vază personalităţi ale oraşului, în frunte cu d. Rossi, preşedintele Federaţiei italiene de rugby, cum şi de un public numeros şi de un mare grup de români.

După cuvântările şi urările de bun sosit, echipa română a fost cantonată la unul dintre cele mai luxoase hoteluri, iar seara s'a dat în cinstea ei un banchet. Pe tot parcursul până la hotel stadiştii au fost însoţiţi de grupuri de români şi sportivi italieni.

PRIMUL MATCH, PRIMA ÎNFRÂNGERE... SCUZABILA

A doua zi de Crăciun Stadiul român a susţinut primul match din turneu contra echipei „Amatorii de Rugby Milano", campioana de anul trecut a Italiei şi actuala conducătoare a clasamentului de toamnă, şi a fost învins cu categoricul scor de 31—0 (6—0).

Scorul atât de mare nu trebue să îngrijoreze dacă se ţine seama de condiţiunile în care au călătorit stadiştii: Au mers până la Milano în clasa III-a şi de adversarul cu care au avut de luptat.

CUM S'A JUCAT

Inainte de începerea partidei, stadionul a fost mult mai populat decât pentru un match de rugby. Lucrul e explicabil prin faptul că în ambele echipe evoluau jucători selecţionabili pentru matchul România-Italia ce se va juca în primăvară.

Deşi învins Stadiul Român a arătat lucruri frumoase, în special pe linia de trei sferturi dar numai în atac. Faptul că nu a marcat se datoreşte ghinionului şi în special oboselei.

In repriza I-a şi puţin timp din a II-a linia de trei sferturi stadistă a fost superioară celei italiene.

Deasemenea românii au fost superiori şi la grămezi şi tuşe, însă au dat peste o echipă care a ştiut ce vrea şi munca le-a fost infructoasă.

Repriza II-a a fost aproape toată în favoarea italienilor cari într'o condiţie fizică excelentă, cu joc deschis pe treisferturi şi înaintare, au profitat de oboseala adversarului şi majorat categoric scorul.

Amatorii de rugby-Milano *au opus o echipă bine pusă la punct.*

Cel mai bun compartiment al lor a fost linia de treispefturi, în care Battaglini a fost extraornar de eficace.

Tactica, excelentă. In repriza I-a echipa a făcut joc mai mult de uzură şi apărare iar în repriza II-a, profitând de oboseala adversarului, a câştigat la scor.

CUM A DECURS JOCUL

Dela început stadiştii se instalează pe terenul gazdelor şi prin joc iute demoralizează adversarul care se retrage într'o apărare bine organizată peste care stadiştii nu pot trece.

Către sfârşitul reprizei italienii contraatacă puternic pe treisferturi şi la o penalizare în terenul stadiştilor Battoglini transformă frumos un coup-franc dictat de arbitru.

Stadiul face greşală că nu trece în apărare şi printr'o şarjă reuşită Cova profită şi marchează. Battaglini ratează transformarea şi scorul este de 6—0 care rămâne până la sfârşit.

După pauză tot Stadiul este acela care atacă dar fără efect. Incet, încet oboseala începe să-şi spună cuvântul şi rezultatul se vede.

Italienii atacă în trombă şi prin joc iute cu mingea la mână fac ravagii printr'o echipă obosită.

Scorul este ridicat de către Cornanoli, Battaglini 2, Barzagli şi Corni.

Toate marcările au fost transformate de Bataglini.

La sfârşitul matchului Stadiul Român a fost viu aplaudat pentru jocul frumos prestat. Publicul cunoscător şi-a dat seama că este o echipă mare la a cărei înfrângere a contribuit mult oboseala.

POLO PE APĂ

Ungaria a învins Italia cu 3-1 (1-1)

Italienii au dat dovadă de progrese remarcabile

Budapesta, 27. — In faţa a 3000 spectatori — printre cari şi regentul Horthy şi ministrul Italiei Da Vinci — s'a jucat Luni după amiază în piscina bazinului acoperit de pe insula Margareta matchul de polo pe apă Ungaria-Italia.

Matchul a început în avantajul italienilor, cari prin jocul lor iute şi precis au surprins pe gazde. Ghira a reuşit să deschidă scorul chiar în minutul 2. Avantajul italienilor a fost menţinut până în ultimul minut al reprizei, când Brandy a egalat.

După pauză Kislégi a asigurat conducerea ungurilor, iar în ultimele secunde Brandy a stabilit rezultatul final la 3:1.

*

Eri echipa Italiei a înfruntat formaţia secundă a Ungariei.

Deşi italienii au condus cu 3:1 în prima repriză, matchul s'a terminat cu scorul de 4:4.

VOLLEY BASKET - BALL

F.R.B.V. şi F.R.H. vor interveni pe lângă d. general Dombrowsky pentru obţinerea sălii „Muncă şi Voe Bună"

S'a arătat în mai multe gazete importanţa pe care o reprezintă sălile expoziţiei „Muncă şi Voe Bună" situate la şoseaua Kiseleff. In rândurile de mai jos vom reveni cu noui amănunte, de oarece nici până acum forurile în drept n'au rezolvat cererea prezentată de Federaţiile de basket-volley ball şi de aceia de hand-ball, prin care se solicită dreptul de întrebuinţare pe tot timpul iernii, al acestor construcţii.

De reţinut, că în acest interval, sălile nu folosesc nici unui scop.

De această problemă sunt legate toate proectele celor două Federaţii, cari nu pot aranja programele de activitate, de oare ce în Capitală nu există o sală potrivită unor astfel de manifestări. Conducătorii acestor instituţii sportive, d-nii: Petre C. Angelescu şi Dan Simionescu-Râmniceanu, doresc ca să amenajeze aceste săli potrivit celor două sporturi, ca astfel să poată fi întrebuinţate de sportivii cari formează cadrele Federaţiilor amintite. Cu preţul unor însemnate sacrificii materiale, cei doi sportivi din fruntea acestor sporturi vor pune noui termeni sportului românesc, faţă de care trebuie să ne arătăm toată solicitudinea noastră.

Siguri de concursul pe care l-a avut sportul românesc din partea d-lui general Dombrowski, primarul general al Capitalei, avem optimismul necesar izbândei în această situaţie grea.

„Straja Ţării" şi U.F.S.R. îşi vor însuşi cererea Federaţiilor, a noastră, a tuturor sportivilor şi nu vor da înapoi până ce nu va fi rezolvată. Bine înţeles că această chestiune nu poate căpăta decât o rezolvare favorabilă, în sensul că se va permite întrebuinţarea acestor construcţii propice pentru amenajări sportive.

Anul Nou 1940 va avea pentru sportivi, un dar mare, ce va fi îngrijit aşa cum trebuie şi va fi folosit numai şi numai pentru desvoltarea sportivilor noştri.

Străjere, străjeri, premilitari, jucători, jucătoare şi toţi sportivii laolaltă aşteaptă ca acum când suntem în preajma unui nou an, să se pornească la lucru cu orizonturi noui şi largi.

Comitetul federal F.R.B.V. se întruneşte astăseară

Astă seară va avea loc şedinţa comitetului federal F. R. B. V., sub preşedinţia d-lui Petre C. Angelescu.

Comitetul se va întruni la orele 21, în localul U.F.S.R., din str. Gogu Cantacuzino 33.

Pe ordinea de zi este discutarea amănuntelor de organizare a matchurilor internaţionale de basket ball cu reprezentativa Milano.

Nu sunt admişi spectatori la antrenamentul selecţionabililor

La antrenamentul selecţionabililor care va avea loc mâine, Vineri, 29 Decembrie, nu sunt admişi spectatori.

Pot asista numai membrii comitetului federal.

Italienii vor juca cu „Reprezentativa Bucureşti"

Echipele italiene de basket ball cari ne vor vizita, vor juca contra formaţiilor noastre feminine şi masculine.

Prima echipă se va numi „Reprezentativa Bucureşti", iar formaţia secundă va purta un nume ce se va fixa din vreme. In această echipă secundă vor fi numai jucători tineri cari vor avea prilejul debutului internaţional.

Mâine are loc antrenamentul selecţionabililor pentru matchurile internaţionale de basket-ball

F.R.B.V. comunică :

Se aduce la cunoştinţa jucătoarelor şi jucătorilor de basket ball, cari fac parte din lotul de selecţionabili în vederea matchurilor internaţionale, că Vineri, 29 Decembrie a. c., are loc antrenamentul sub conducerea d-lui Stanislaw Baran la sala „Inainte".

Jucătoarele sunt convocate pentru la orele 18 iar jucătorii la orele 21. Prezenţa este obligatorie cu 15 minute înaintea orei fixate pentru a nu se întârzia antrenamentul.

Arbitri asistenţi

La etapa de basket-volley ball, care se va disputa Duminică, 7 Ianuarie 1940, vor fi pe lângă arbitri şi noui arbitri, cari sunt delegaţi ca asistenţi. Aceştia vor urmări şi arbitra jocurile la cari au fost delegaţi.

SPORTURI DE IARNĂ

Ce este „Postăvarul" pentru sportivii braşoveni, iarna

E ştiut că Braşovul în afară de multele plăceri ce le ascunde pentru un admirator a tot ce a creiat natura, mai este şi unul din centrele principale din ţară unde se practică sporturile de iarnă.

După o săptămână de muncă manuală sau intelectuală tânărul braşovean găseşte în ziua de Duminică cel mai potrivit timp pentru o refacere fizică şi recreare intelectuală.

Incă de dimineaţă se văd pe drumul „Poenei" sportivi cari cu ski-urile pe spate şi cu pas atletic urcă — monom — spre Postăvaru.

Cu toate că drumul e pretenţios până sus, având o diferenţă de nivel de circa 600—700 m., totuşi skieurul îl străbate tăcut şi cu bucuria că va găsi acolo zăpadă bună pentru sportul favorit.

Aşa pe nesimţite skieurul se vede ajuns sus pe Postăvarul mai repede decât gândul. Printre ramuri de brad se vede „spitzul" alb ca o căpăţână de zahăr.

Cei consacraţi în acest sport de iarnă pornesc depe cel mai înalt vârf fără teamă la vale.

O clipă de concentrare, o poziţie aerodinamică şi skiorul porneşte ca un bolid la vale lăsând în urmă doar două dungi albe şi pulbere de zăpadă.

Şi nu poate fi o bucurie mai mare pentru un sportiv decât aceia de a trasa primul pârtia prin zăpada imaculată, formată din miliarde de steluţe.

Pe măsură ce orele trec, Postăvarul se populează tot mai mult. Bineînţeles că nu lipsesc nici admiratoarele acestor aşi ai skiului, care lasă în urma lor linii de toate formele. Duduile sportive şi ele, vin pe ski-uri, sau mai bine zis duc ele skiurile (în majoritatea cazurilor, mai sunt şi excepţii...)

Acum e rândul băeţilor să admire skiatul sportivelor. O duduie cu veleităţi sportive lunecă balansându-se la vale. Dar se vede că skiurile vor să-i joace o farsă, căci pornesc într'o alură drăcească furând duduiei echilibrul stabil.

Aerul curat, mişcarea şi buna dispoziţie aduc cu sine a foame de lup, care nu dispare decât după o bună gustare în cabana Turing Clubului Român.

Cel mai mare duşman a tot ce e — gastronomic — şi tot nu s'ar da înapoi de-a savura cu lăcomie din specialităţile casei T. C. R.

Sportivul rămas singur, după o mică siestă, admiră contemplativ natura. Uită orice dorinţă şi atât fizicul cât şi spiritul trăesc într'o armonie perfectă. E fericirea ce ţi-o oferă muntele iarna.

Dar fiindcă nu orice plăcere e eternă şi zilele de iarnă sunt deobiceiu mai scurte decât altele, sportivii cu regret coboară spre oraş, mulţumindu-se să guste ultima surpriză ce-o poate procura skiul în plină viteză.

Ajuns în oraş sportivul se simte altul, are puterile reînoite şi mintea mai clară. Pentru el acum munca prestată zilnic în birou sau atelier nu mai e ceva neplăcut ci din contră e o datorie făcută cu voie bună.

Deaceia Postăvarul este aşa mult iubit de sportivii braşoveni care îşi găsesc în el cea mai bună reconfortare. Şi desigur un om care se pretinde poate înţelege uşor că sportul retuşează şi formează mai bine ca orice, spiritul camaraderesc şi caracterul.

ARISTIDE STAVROS

„Amatori" şi „G. U. F. Milano" conduc în campionatul Italiei de rugby

Roma, 27. — Duminică s'a disputat o nouă etapă — a şasea în cadrul campionatului naţional de rugby. S'au înregistrat următoarele rezultate :

G. U. F. Roma — G. U. F. Napoli 3—0 (0—0).

G. U. F. Parma — G. U. F. Firenze 6—0 (3—0).

G. U. F. Torino — A. R. Torino 17—9 (11—0).

Amatori — G. U. F. Milano, amânat.

In urma acestor rezultate, clasamentul se prezintă astfel :

1—2. — Amatori	5	5	0	0	127	20	10
1—2. — G. U. F. Milano	5	5	0	0	76	3	10
3. — G. U. F. Torino	6	4	0	2	59	39	8
4—5. — G. U. F. Parma	6	3	0	3	30	41	6
4—5. — A. R. Torino	6	3	0	3	32	52	6
6. — G. U. F. Firenze	6	1	1	4	16	61	3
7. — G. U. F. Roma	6	1	0	5	20	73	2
8. — G. U. F. Napoli	6	0	1	5	9	80	1

*

N. R. — De remarcat că G. U. F. Parma şi G. U. F. Napoli sunt viitorii adversari ai Stadiului Român.

La Cleveland

Milică Teodorescu a repurtat cea mai semnificativă victorie din întreaga sa carieră

Intr'un match de 6 reprize, compatriotul nostru a dispus net la puncte de americanul Leonard Bennett, ale cărui state de serviciu pun într'o bună lumină performanța campionului României. Matchul dintre Milică Teodorescu și Leonard Bennet s'a disputat în cursul reuniunii al cărui càp de afiș era ținut de întâlnirea dintre fenomenalul Armstrong și Garisson, recenta sa victimă

(Urmare din pagina I-a)

chiar după prima repriză pariurile cari mergeau cu Bennett i-au devenit favorabile.

In repriza secundă Leonard Bennett a încercat să schimbe soarta disputei lovind rapid și puternic. Acest lucru nu a impresionat însă pe Milică Teodorescu. Prin riposte precise compatriotul nostru a anihilat furibundele atacuri ale adversarului pentruca spre sfârșit să-i creieze serioase momente de dificultate.

Următoarele două reprize au văzut o luptă de rară spectaculozitate aclamată în picioare de asistență. George Raft, celebrul star de cinematograf, prezent în arenă, s'a făcut remarcat prin aclamațiunile neprecupețite la adresa lui Teodorescu.

Repriza cincea a fost cu adevărat dramatică. După ce Milică s'a lăsat surprins de un atac al adversarului a revenit în stil admirabil și cu o contră de dreapta la vârful bărbiei și-a trimis adversarul la pământ pentru 7 secunde. Bennett a reluat lupta, dar serios sdruncinat a făcut obstrucție până la sfârșitul reprizei.

Ultimele trei minute au avut fizionomia precedentelor cu singura deosebire că în cursul lor Bennett a fost trimis pentru 9 secunde la pământ. Imediat după ce s'a ridicat, gongul a intervenit spre a pune capăt unei lupte ce devenise inegală.

După match, Milică Teodorescu a fost obiectul unei prelungite manifestații de simpatie datorată în mare parte coloniei române din Cleveland, unde s'a disputat matchul.

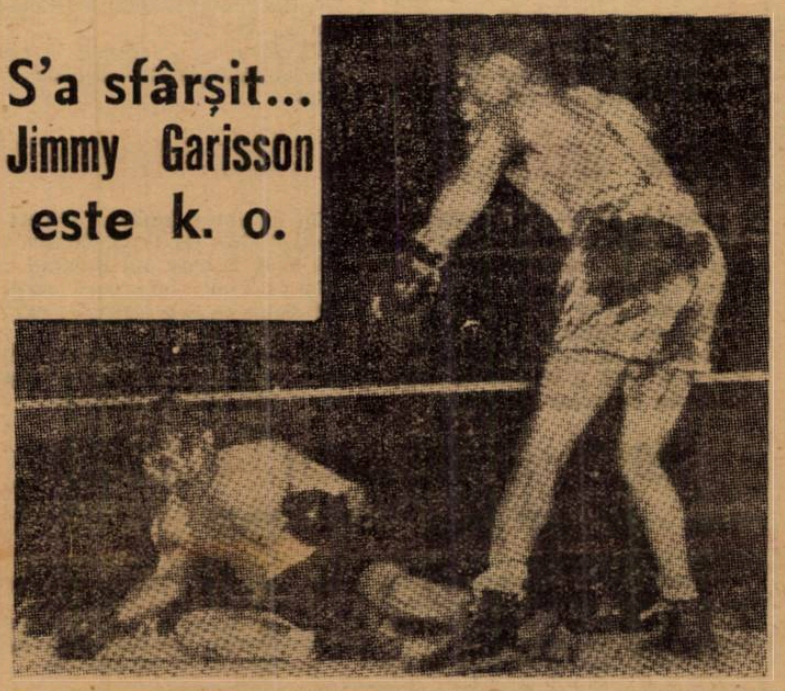

S'a sfârșit... Jimmy Garisson este k. o.

Lucian Popescu a primit o ofertă din America

Trecutele victorii repurtate de Toma Aurel în America și recentele succese ale lui Milică Teodorescu au îndreptat ochii promotorilor de dincolo de ocean asupra boxului românesc.

De curând, Lucian Popescu, campionul Europei la categoria până a primit o ofertă din partea organizatorului american Billy Brown din New-York prin care campionul român este invitat în America spre a disputa un match în compania italianului Dell Orto pe care compatriotul nostru l-a mai întâlnit odată în cariera sa. Evenimentul s'a petrecut în ziua de 26 Iulie 1936, pe arena Venus și, după un match disputat combatanții au primit un verdict de egalitate.

Rezultatul de atunci face o nouă întâlnire foarte interesantă și cum Dell Orto se bucură de simpatii dincolo de ocean, promotorii americani s'au gândit să-i găsească un adversar demn de el.

CONDIȚIUNILE MATCHULUI

In contractul pe care Lucian Popescu l-a primit recent sunt prevăzute toate clauzele matchului pe care el ar urma să-l dispute. Numărul de reprize prevăzut în acest contract este de 10; Lucian Popescu va trebui să se prezinte la 59 kg. 800 și ar urma să primească o bursă de 700 dolari.

Până în momentul apariției acestor rânduri, campionul Europei nu a luat încă nici o hotărâre în legătură cu o eventuală deplasare peste ocean.

O plăcută surpriză

Din punct de vedere calitativ amatorii români sunt în real progres

Competițiunile oficiale făgăduesc, datorită acestui fapt, spectacole de valoare ridicată

Am revăzut o parte din amatorii Bucureșteni, după ce mai bine de patru luni această plăcere mi-a fost interzisă de o deplasare pe zonă. Inainte de a pleca îmi manifestasem buna impresie lăsată de un Ion Popa, Valentin Andreev, etc. Numărul celor cari se relevaseră însă în cursul anului era extrem de redus și lipsa reuniunilor lăsa să se întrevadă o epocă de degradare a sportului cu mănuși.

Nu mică mi-a fost însă surpriza, constatând că, în lipsa mea s'a produs revirimentul mult dorit de admiratorii nobilei arte. Cu prilejul reuniunei de Joi seara am văzut evoluând pe ring câteva elemente înzestrate cu reale aptitudini. Și discutând cu cei cari au lipsit mai puțin decât mine sau nu au lipsit deloc am luat cunoștință de faptul că, în decursul lunilor s'au relevat și alți boxeuri pe cari eu nu am avut plăcerea să-i văd acum două seri. Mai mult chiar, mi s'a spus că printre cei cari nu au fost programați Joi, se găsesc numeroase alte exemplare superioare din punct de vedere technic, celor cari au evoluat cu prilejul ultimei reuniuni.

Desigur, faptul este excepțional de îmbucurător și el dovedește în mod evident că boxul amator românesc este departe de aș fi făcut loc în legendă.

Situația se prezintă bine și suntem convinși că acest lucru va constitui un imbold pentru cei cari urmează să regiseze campionatele regionale și competițiunile pe țară. Cum progresul amatorilor noștri este evident putem spera într'o deplină reușită a competițiunilor oficiale cari făgăduesc să prilejuiască spectacole de calitatea celor cari au dat la iveală campioni de talia unui Lucian Popescu, Toma Aurel și compania.

Revenind la spectacolul de Joi seara voi acorda mențiuni amatorilor Gheorghe Cojocaru, Gheorghe Florea și Aurel Mehedințeanu. Toți trei sunt bine înzestrați din punct de vedere fizic și utilizează un box destul de technic. Cum au demonstrat și destulă inteligență a ringului nu cred să greșesc afirmând că sunt susceptibili de mari progrese.

Îi vom revedea cu plăcere.

r. e. d.

HIPISM

(Urmare din pagina 5-a)

Alergările de trap

Băneasa Trap, Ziua 35-a, Duminica 31 Decembrie

—I N S C R I E R I—

Premiul ADDA WATSON
Handicap — 13.000 lei
1700 Furor, Prinț Worthy, Lilia, Speranța, Bănuța
1720 Pușa, Tara
1740 Elișor, Vrăjitor, Columbus, Cina, Crăiasa, Dudu Gordon, Peter Volo, Joker
1760 Giovinezza II
1780 Cavaler, Crai, Domnitor, Puica, Pan Worthy, Ialpug
1800 Jack
1820 Călin

Premiul ADELE H.
Handicap — 15.000 lei
1700 Primăvara, Zgomot, Peter Gordon, General Worthy
1720 Dorna, Dor de Ducă, Sultana, Elena, Mohor, Livada, Răsura, Grozava, Călin, Harry Boy
1740 Inel, Isabela, Tava, Jeles II Lugoj, Redea, Pinkerton, Brenn, Sultan II, Don, Florita, Bandit II
1760 Leu, Draga Mea, Bețiv, Voința, Nutza Worthy, Tufănica, Peter Worthy, Geisha, Oborean, Aluniș
1780 Coconaș, Brad, Ciclop, Dolly Worthy, Sonia Worthy
1800 Centuar, Sorvanet, Vuet, Handicap

Premiul ADOLAR
Handicap — 15.000 lei
1680 Inel
1700 Ieroșca II
1720 King Worthy, Cupidon, Catinca, Viziru
1740 Rota, Giuditta, Kitty Clair,
1760 Vivat, Kanada, Viitor, Prokator, Blondella, Nation, Katy Caid, Trixie, Valențio
1780 Hannibal II, Pandur
1800 Antrag
1820 Gondolat II, Amilkar

Premiul ADOMA
Condiție (1/1) — 13.000 lei
2100 Zanoza, oȘimu, Victoria, Domnia, Uraca, Năluca
2120 Olga
2140 Lut, Iarba
2160 Prinț Worthy, Turla, Pușa, Speranța, Bănuța
2180 Uria, Lilia
2200 Musculița, Joker
2220 Rozina, Bistricioara
2240 Columbus
2260 Carol Hanover, Călin, Paj Axtell, Giovinezza II, Ialpug
2280 Bandit II
2300 Brenn
2320 Taina

Premiul AGNES
Condiție (1/5 — 15.000 lei
1700 Cavaler
1720 Pan Worthy
1740 Tava, Puica, Brad, Bețiv, Eggy, Hollo, Mohor, Florita, Fudul Peter Volo
1760 Ciclop, Redea, Livada, Makrele, Sultan II, Diadia Lul, Oborean, Aluniș
1780 Isabela, Voința, Busuioc, Giuditta, Kamaa, Sonora, Ghimp, Zenit
1800 Dolly Worthy, Sonia Worthy, Poenița, Sorvanet
1820 Rota, Uța, Hercegno, Centaur, Iubita, Handicap
1840 Cupidon
1860 Nation, Torent, Bruma II
1900 Pleava

Premiul AKARAT
Performanță — 13.000 lei
1720 Cavaler, Crai, Pan Worthy, Bistricioara, Giovinezza II
1740 Primăvara, Peter Gordon, General Worthy, Brenn, Diadia Lul, Paj Axtell, Bandit II
1760 Zgomot, Bețiv, Lugoj, Voința, Sultan II, Floare, Grozava
1780 Brad, Ciclop, Busuioc, Sonora, Zenit, Oborean, Aluniș, Domnica, Spic, Taina, Extra
1800 Adda Worthy, Centaur, Ghimp, Mura, Poenița, Sorvanet, Zvon
1820 Eftin, Handicap
1840 Ben Hur

Premiul ALICE RUSSEL
Record — 15.000 lei
2100 Isabela, Brad
2120 Dolly Wortyh, Kamaa, Vata, Mura, Poenița
2140 Viziru, Jarvis, Talas
2160 Blondella, Nation, Eftin, Ducesa, Bruma II, Handicap, Bruma II, Brebenea, Pleava
2180 Kanada, Katy Caid, Havana, Pock, Dorka, Ben Hur
2200 Pandur
2220 Kundry.

DRUMEȚIE

Dela Asociația turistică „România Pitorească"

Se aduce la cunoștința generală că pe intervalul 24 Decembrie 1939—6 Ianuarie 1940, casa de adăpost „Alexandru Vlahuță" din Ciucaș va fi deschisă și stă la dispoziția turiștilor, și mai cu seamă a skiorilor, masivul Ciucaș și în special împrejurimile cabanei oferind minunate locuri pentru practicarea acestui sport.

Drumul spre cabană, cel mai recomandabil, este prin Vălenii-de-Munte, Măneciu, Cheia, muntele Roșu, Isvorul Berii. Doritorii de a merge în acest masiv sub conducerea unui delegat al Asociației „România pitorească", sunt invitați a se înscrie din vreme la magazinul „Nova-Foto" din str. Enei Nr. 7.

După data de 6 Ianuarie 1940, cei cari vor să viziteze masivul Ciucaș și să găsească adăpost de cabană, se vor adresa administratorului cabanei, d. Constantin Munteanu, satul Cheia, comuna Măneciu, jud. Prahova.

S. K. Jugoslavia învinsă cu 8-0 (!!), Kispest învins la Budapesta de W. S. C., Beogradsky şi-a luat revanşa asupra Ujpestului, Ferencvaros a marcat 16 goaluri în Jugoslavia, Szeged la egalitate cu Zemun şi alte

rezultate interesante în străinătate

— Serviciul nostru special —

In zilele de Crăciun, activitatea footballistică a fost intensă, iar rezultatele înregistrate — unele — unele au fost senzaţionale.

Iată, graţie serviciului nostru special, cronicele detailate ale matchurilor mai importante:

Kispest, leaderul Ungariei, învins chiar la Budapesta de Wiener Sportklub!...

BUDAPESTA, 27. — Intâlnirea dintre campionii de toamnă ai Ostmarkului şi Ungariei, care s'a jucat eri în localitate pe vreme frumoasă în faţa a 3.000 de spectatori, a revenit spre surprindere oaspeţilor cu scorul de 3:1 (2:0).

Kispest a jucat destul de bine, dar atacul său s'a dovedit ineficace.

Primul goal a fost marcat în minutul 20 de Epp, care a reluat cu capul o lovitură de colţ.

Kispest a reacţionat puternic şi a beneficiat chiar de un penalty, dar acesta a fost ratat de Olajkár I.

In minutul 44 o combinaţie Epp-Geiter, a permis acestuia din urmă să mărească avantajul vienezilor la 2:0.

După pauză Geiter a marcat şi al treilea goal pentru echipa sa în minutul 33, ca după patru minute să obţină şi gazdele goalul lor de onoare prin Nemes.

Cele două echipe au prezentat următoarele formaţii:

W. S. C.: Brenner-Graf, Purz-Schaden, Kment, Merkl-Kral, Geiter, Epp, Vita, Link.

KISPEST: Baldizsar-Onodi, Oláják I-Rátkai, Zalai, Vig-Kincses, Nemes, Olajkár II, Déri, Kalocsay.

Echipa pestană a dispus de S. K. Iugoslavia cu 8:0 (!) şi de Voivodina cu 8:2.

Ferencvaros a repurtat două mari victorii în Jugoslavia

Echipa pestană a dispus de S. K. Jugoslavia cu 8-0 (!) şi de Voivodina cu 8-2

Belgrad, 27. — **Turneul de football organizat în prima şi a doua zi de Crăciun la Novisad cu participarea echipelor Ferencvăros, S. K. Iugoslavia şi Voivodina a înregistrat un mare succes sportiv, întrucât în cele două zile au asistat în total 11.000 de spectatori, cari au fost martorii a două jocuri de mare clasă, cum niciodată nu s'a mai văzut în acest oraş de provincie.**

Ferencvaros într'o formă excepţională a făcut două demonstraţii de excepţională calitate, surclasându-şi categoric adversarii.

Iată rezultatele :

FERENCVAROS — VOIVODINA 8:2 (2:0)

Matchul s'a jucat Luni în faţa a 5000 de spectatori.

In prima repriză echipa districtuală a rezistat eroic neprimind decât două goaluri. După pauză însă atacul Ferencvărosului s'a dovedit irezistibil şi a marcat încă 6 goaluri.

Cel mai bun om de pe teren a fost dr. Sarosi, care a marcat 5 goaluri. Celelalte 3 goaluri au fost înscrise de Sărosi III (2) şi Kiszely.

Punctele gazdelor au fost obţinute de Aţa Petrovici dela S. K. Iugoslavia, care a jucat în repriza secundă la Voivodina.

FERENCVAROS — S.K. IUGOSLAVIA 8:0 (6:0)

In faţa a 6.000 de spectatori Ferencvaros a reeditat demonstraţia de mare clasă din ajun, dispunând de data aceasta de S. K. Iugoslavia cu 8:0 (6:0).

In special înaintarea oaspeţilor a jucat formidabil în frunte cu uriaşul Kiszely care a marcat de altfel 5 goaluri, iar Sarosi I şi Suhai (2) au complectat scorul la 8:0.

Cel mai bun om al învingătorilor a fost portarul Pálinkás, care a fost în acelaş timp şi cel mai bun dn 22.

Iugoslavia a jucat foarte slab, şi eşecul dezastruos se datoreşte în mare parte portarul Zmara, care s'a comportat sub orice critică. Deasemenea fundaşii Angelkovici şi Stoilkovici au lăsat mult de dorit. Nici înaintarea n'a strălucit, Aţa Petrovici şi Rakar find chiar schimbaţi la reluare, cu rezerve. Singurul jucător care a dat complectă satisfacţie a fost Perlici.

„Cupa Croaţiei"

Concordia din Zagreb învingătoare cu 7-0

Zagreb, 27. — Eri s'a disputat în localitate în cadrul „Cupei Croaţiei" matchul dintre Concordia şi Orienta.

Divizionara Concordia a câştigat cu categoricul scor de 7:0 (5:0).

Ujpest învins şi învingător la Belgrad

Belgrad, 27. — **Duminică şi Luni s'au jucat în localitate două matchuri internaţionale, adversarul echipelor locale B. S. K. şi Iedinstvo, fiind cunoscuta echipă pestană Ujpest.**

In prima zi Beogradsky în formă excelentă a dispus de celebrul său adversar cu 5:3 (2:1).

In al doilea match Ujpest a câştigat în faţa lui Iediustvo cu 3:0 (2:0). Echipa din Belgrad n'a fost cu nimic inferioară oaspeţilor ,dar a avut o înaintare extrem de ineficace.

Ujpest a lăsat o impresie frumoasă, dar s'a resimţit foarte mult lipsa lui Zsengeller.

Szeged în Jugoslavia: o victorie, un draw, un eşec...

Belgrad, 27. — Cunoscuta echipă ungară F. C. Szeged a susţinut două matchuri la Borovo în compania formaţiei Bata.

Duminică Bata a câştigat cu 3:1 (1:1), iar Luni întâlnirea a revenit cu acelaş scor oaspeţilor.

In acest ultim match goalurile învingătorilor au fost marcate de Harangozo şi Gyarmati (2).

Belgrad, 27. — **Eri s'a jucat la Zemun în faţa a 5000 de spectatori matchul internaţional de football dintre echipa ungară F. C. Szeged şi divizionara Zemun.**

Echipa gazdă întărită cu 3 jucători dela Jedinstvo a condus în prima repriză cu 2:0, dar după pauză F. C. Szeged a egalat, astfel că întâlnirea s'a terminat cu scorul de 2:2.

Sparta învingătoare în Germania

Berlin, 27. — **Cunoscuta echipă de football din Praga, Sparta, a jucat eri la Brema, unde a învins selecţionata locală cu 3:0 (1:0).**

Golurile învingătorilor au fost marcate de Ludl (2) şi Riha.

Rezultate din Viena

Viena, 27. — In cele două zile de Crăciun s'au jucat în localitate patru matchuri de football, dintre cari două în cadrul campionatului, iar două pentru Cupa de Iarnă.

Rezultatele :

CAMPIONAT

Rapid — F. C. Wien 3:0 (1:0).

Amateure-Fiat — Austria 5:2 (3:1)! (mare surpriză).

CUPA DE IARNA

Vienna — W. A. C. 2:1 (1:0).

Rapid — Admira 5:3 (3:2).

H. C. RAPID în turneu prin ţară a făcut două matchuri nule la Cernăuţi, 1-1 şi 0-0 şi a obţinut o categorică victorie la Iaşi cu scorul de 18-1

Bucureştenii joacă azi la Cluj

H.C. Rapid în turneu prin ţară a susţinut 3 matchuri dintre care unul la Iaşi, iar celelalte două la Cernăuţi.

Dacă în Capitala Moldovei bucureştenii au obţinut o victorie categorică, la Cernăuţi au trebuit să se mulţumească cu două drawuri.

Iată relatarea celor trei matchuri.

H. C. RAPID — H. C. IAŞI 18:1 (4:0, 6:0, 8:1)

IAŞI, 24. — H. C. Rapid din Bucureşti şi-a început turneul său prin ţară, înfruntând în localitate formaţia H. C. Iaşi.

Bucureştenii net superiori, au câştigat cu uşurinţă, administrând 18 goaluri bravilor hockeyisti ieşeni. Goalurile au fost marcate de Biro (3), Paul Anastasiu, Botez (2), Telea 3), Radian, Sadowski (3), Pană (2), Brackl (2) şi Flammaropol Goalul de onoare al gazdelor este opera lui Lorenz.

H. C. RAPID — DRAGOŞ VODĂ 1:1 (1:0, 0:1, 0:0)

CERNĂUI, 26. — Continuându-şi turneul, H. C. Rapid a jucat în localitate înfruntând pe Dragoş-Vodă.

După un joc foarte disputat, matchul s'a terminat la egalitate.

Scorul a fost deschis în prima repriză de Telea, iar Suck a egalat în repriza secundă.

H. C. RAPID—DRAGOŞ VODĂ 0:0

CERNĂUŢI, 27. — Azi s'a jucat în faţa a 1000 de spectatori matchuri revanşă dintre H. C. Rapid şi Dragoş Vodă.

Rivalitatea dintre cele două formaţii n'a putut fi tranşată nici de data aceasta, întrucât întâlnirea s'a terminat din nou la egalitate.

Matchul a decurs în nota superiorităţii bucureştenilor, cari au dominat categoric, mai ales în ultima repriză, dar atacurile lor au fost toate spulberate de portarul cernăuţean Maesciuk care a apărat formidabil.

Afară de aceasta gazdele au practicat şi un joc de o duritate exagerată, care la un moment dat a revoltat până şi pe spectatorii cernăuţeni. Aproape toţi jucătorii bucureşteni sunt loviţi. Telea este rănit mai serios, astfel încât este îndoelnic că va putea juca în matchurile viitoare.

Dintre bucureşteni s'au remarcat Anastasiu, Botez, Biro şi Radian iar dintre cernăuţeni Paneaka şi Sadowski II. S'au relevat prin jocul lor brutal Gazda şi Ierecinsky.

D. Scherey a condus următoarele formaţii :

H. C. RAPID Raţiu-Biro, Anastasiu-Telea (Flamaropol), Botez, Brackl-Pană, Radian, Brackl.

DRAGOŞ VODĂ : Maesciuk-Garda, Engster-Suck, Panenka, Sadowski II-Balanetzky, Ierecinsky, Pop.

H. C. Rapid a părăsit aseară Cernăuţii, îndreptându-se spre Cluj, unde va juca azi. Dela Cluj hockeyiştii bucureşteni vor pleca la Budapesta, unde joacă în zilele de 30 Decembrie şi 1 Ianuarie.

H. C. Davos de două ori învins

H. C .Davos, una din cele mai puternice formaţii de hockey din Europa, a susţinut zilele trecute trei matchuri la Berna, Zurich şi Lausanne.

Spre surprindere echipa cu celebra înaintare „Ni" (Torriani, H. Cattini şi P. Cattini) a fost învinsă atât la Zürich cât şi la Berna.

Iată rezultatele:

Berna: **S. C. Bern-H. C. Davos 4:2 (0:0, 3:0, 1:2).**

Lausanne: **H. C. Davos—comb. Bern—Lausanne 2:0 (0:0, 0:0, 2:0).**

Zürich: **Zurcher SK — H. C. Davos 3:0 (1:0, 1:0, 1:0).**

Câte ceva din toate

25.000 LEI. 25 IANUARIE

Noul antrenor al Rapidului, Schaffer îşi va începe activitatea la 25 Ianuarie.

Incă o „dimensiune": Schaffer primeşte un salariu de 25 lei lunar.

UN MORT CELEBRU

Ziarul pestan Nemzeti Sport anunţă că TAMILA, campionul Europei, la marathon, a murit pe frontul din nord în războiul ruso-finlandez.

Incă o dovadă că sportivii finlandezi luptă în prima linie.

PING-PONG...

La campionatele internaţionale ale României au fost invitaţi şi doi jucători.

Se pare că forul britanic va trimite numai unul... şi bun. Pe Bergmann, campionul mondial, care fiind refugiat din Austria nu este mobilizat.

Iată rezultatelt turneului de ping pong dela Arad:

SIMPLU DOMNI: d. *Kroll* (Haggibor).

SIMPLU DOAMNE: d-ra *Weisz* (Haggibor).

Pe grupări a fost declarată învingătoare gruparea Macabi (Oradea).

FOOTBALL

In a doua zi de Crăciun s'a disputat la Florenţa matchul amical Fiorentina-Lucchese.

Victoria a revenit Fiorentinei cu 4:3.

BOX

Ceferino Garcia, campionul mondial la cattgoria mijlocie şi-a păstrat titlul, învingând prin k. o. în repriza a 13-a pe Glenn Lee, într'un match angajat pentru 15 reprize.

O CAMPIOANA MONDIALA

O altă figură celebră, care va figura printre concurenţii dela campionatele internaţionale de ping-pong ale României, este şi campioana mondială Depetrisova.

Editura Societăţii Anonime „Universul", Bucureşti, Str. Brezoianu No. 23—25 — România

Taxa poştală plătită în numerar conform aprobării dir. generale p. t. t. nr. 24.464/939

2 LEI

UNIVERSUL

8 PAGINI
357-1939

Redacţia şi Administraţia: Palatul „UNIVERSUL", str. Brezoianu 23—25. Telefon: Centrala: 3.30.10; Redacţia 4.21.81. Redactor responsabil EUGEN DUMITRESCU

Proprietar: „Universul", S. A.
Adm.-delegat: STELIAN POPESCU
Inscris sub No. 167, Trib. Ilfov

Nr. 357. — Anul II BUCUREŞTI.—Sâmbătă 30 Decembrie 1939

ABONAMENTE:
Pentru grupări sportive 1000 lei anual
1 an LEI 500
6 luni LEI 270
3 luni LEI 150

Stadiul Român a pierdut victoria în ultimul minut...

...şi a terminat la egalitate cu G. U. F. - Parma

Scorul 3-3 (0-0) a fost realizat de Nicolau şi Gorra

Un joc disputat, în care românii au fost superiori şi au jucat inteligent

— Serviciul nostru special —

Roma, 28

Echipa română Stadiul Român a susţinut astăzi al doilea match în Italia, la Parma, contra lui G. U.

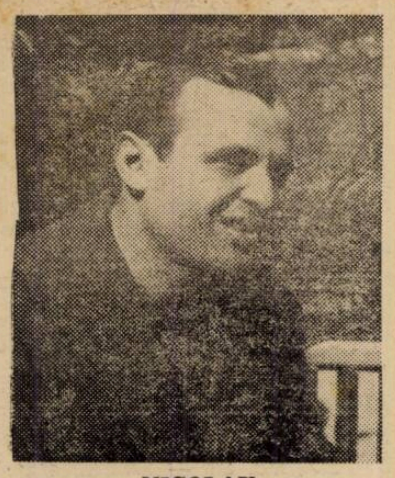

NICOLAU

F. Parma, a patra clasată în campionat, cu care a terminat la egalittae cu scorul de 3—3 (0—0).

Echipa Stadiului Român mult schimbată în bine, a desfăşurat un joc de clasă şi a fost egalată numai în ultimul minut.

Timpul foarte rece a făcut ca să asiste un număr redus de spectatori.

STADIUL A FOST MAI IUTE ŞI MAI ENERGIC

In general matchul a fost de o factură înaltă, la aceasta contribuind ambele echipe, printr'un joc iute, cu deschideri pe trei sferturi şi înaintare, joc cu balonul la mână şi înverşunare.

In prima repriză italienii au jucat foarte decişi în toate compartimentele dar au dat peste o apărare bine organizată, peste care — cu toată truda — nu au putut trece. In a doua parte a jocului, obosiţi de efortul depus nu au mai jucat cu aceeaşi dârzenie şi au fost sub nivelul adversarului până în ultimele minute când şiau revenit şi au egalat situaţia.

Stadiul Român — contrar celui dela Milano — a jucat cu tactică şi nu i-a trebuit mult ca să părăsească terenul victorios.

Jucătorii au părut mai odihniţi şi în prima repriză au făcut un inteligent joc de uzură a iureşului italian.

In cea de a doua au trecut la contra atac dominându-şi adversarul prin şarje iuţi pe treisferturi, cari şi astăzi a fost cel mai bun compartiment.

Stadiştii au dat dovadă de mare siguranţă pe balon, viteză şi energie, arme, cu cari şi-au dominat adversarul ce se bazează mult pe ieşiri personale, viteză şi forţă.

După ce au condus până în ultimele minute ei nu au fost egalaţi decât în urma unei neatenţii a înaintării.

CUM A DECURS JOCUL

Echipele au apărut pe teren în pas alergător şi puţin zgribuliţi din cauza temperaturii prea scăzute.

După obişnuitele schimburi de buchete şi fanioane, jocul începe într'o aliură rapidă, imprimată mai mult de jucătorii italieni cari sunt decişi să egaleze în performanţă pe milanezi. Tactica nu le reuşeşte căci Stadiul Român se sesizează şi se retrage în apărare răspunzând prin joc de uzură, placaje, lovituri de picior şi din când în când şarje pe toate liniile bine închegate. Aceasta nu face decât să obosească adversarul.

In această repriză italie-

(Continuare in pag. 7-a)

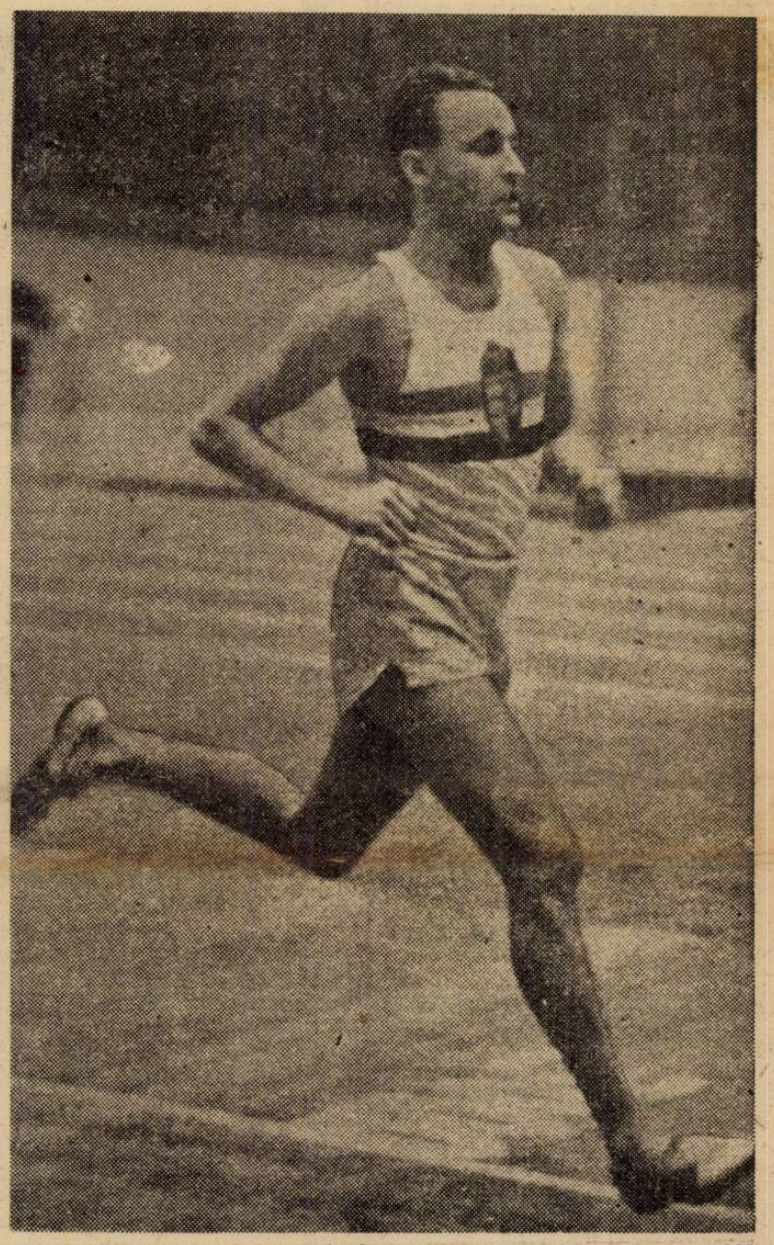

Faimosul fondist ungur Szabó soseşte primul în cursa de 3.000 m., alergată la Sport-palast din Berlin, în timpul de 8 min. 24,4 doborând astfel recordul mondial al lui Nurmi, care era 8 min. 26,4

Balcaniada de lupte greco-romane în Martie la Istanbul

Ankara, 28. — Viitoarea Balcaniadă de lupte greco-romane, aceia din 1940, va fi organizată de Turcia.

Organizatorii otomani, recte federaţia de specialitate, a fixat această competiţie în luna Martie la Istanbul. Datele precise vor fi fixate mai târziu.

Budapesta:

Coppola, Mauro şi Linnemann vor reprezenta Italia şi Germania la conferinţa C.E.C.

Ungaria a refuzat un match cu Germania la 11 Februarie la Berlin

— Serviciul nostru special —

Budapesta, 28. — **Federaţia de football a Ungariei lucrează actualmente asiduu, pregătind materialul pentru conferinţa ce urmează să aibe loc aci în zilele de 13 şi 14 Ianuarie.**

Invitaţiile au fost expediate federaţiilor interesate, şi acestea au şi comunicat reprezentanţii lor la această conferinţă.

Astfel, Germania va fi reprezentată prin d. dr. FELIX LINNEMANN, Italia prin d-nii MAURO şi COPPOLA, iar România prin d. dr. LIVIU IUGA.

La conferinţă — care urmează să pună la punct unele chestiuni extrem de importante în legătură cu colaborarea dintre aceste federaţii — vor mai lua parte şi delegaţii Iugoslaviei şi Ungariei.

*

Budapesta, 28. — Federaţia ungară de football a primit azi o invitaţie din partea forului german, pentru un match de football, care ar urma să fie disputat în ziua de 11 Februarie pe stadionul olimpic din Berlin.

Comisarul guvernului pe lângă M. L. Şz., d. dr. Paul Gidofalvy, a răspuns imediat invitaţiei, arătând că la această dată în Ungaria activitatea footballistică sistează şi ca atare soccerul maghiar n'ar putea fi reprezentat cu demnitate la Berlin.

De aceia oficialul maghiar a rugat forul berlinez ca matchul să fie amânat pentru o dată ulterioară.

Football Football Football Football Football Football Football

Mărire şi decadenţă

Leonida, fruntaşa de odinioară, actualmente în luptă cu ultimul loc

Leonida face parte din echipele tinere — nu are decât 6 ani de existenţă — care activează în cadrul campionatului districtual.

In această scurtă existenţă Leonida a gustat pe rând din cupa victoriilor şi a înfrângerilor. Mai mult însă din a victoriilor deoarece în decurs de doi ani dela înfiinţare a reuşit să facă parte din categoria — pe atunci — promoţie unde activează şi astăzi.

TRECUTUL ACESTEI GRUPĂRI

Leonida a luat fiinţă în anul 1933 din iniţiativa câtorva funcţionari sportivi dela atelierele garajelor „Leonida".

In toamna anului 1934 a participat la campionatul categ. III unde a şi cucerit titlul de campion promovând în categoria II-a. Un an mai târziu cucereşte şi campionatul categ. II-a trecând la categ. promoţie.

Aci, până în toamna anului acesta a contat printre fruntaşe, cu pretenţii serioase la titlu.

Dar, iată că în actualul campionat...

...LEONIDA DEŢINE LANTERNA

Nu se poate spune că Leonida îşi merită această tristă soartă. Actualmente deţine ultimul loc în clasament după ce ani de-arândul a luptat printre fruntaşe făcând clipe grele echipelor cu rutină.

E drept că în cursul campionatului de toamnă nu a avut o comportare tocmai strălucită, totuşi nu poate fi considerată ca cea mai slabă din serie.

ŞI REZULTATELE OBŢINUTE

Iată şi rezultatele nu tocmai strălucite cari a instalat pe Leonida în ultimul loc.

Leonida	— Colţea	1—3
„	— Av. Sportiv	0—2
„	— Olympia	2—4
„	— Universul	2—2
„	— Mon. Oficial	0—1
„	— Vif. Dacia	1—6
„	— Gloria	6—2
„	— Arsenal	3—3
„	— Vergu	1—3

Din câte se poate vedea din cele nouă matchuri jucate nu a câştigat decât unul, a făcut două drawuri şi a pierdut şase.

A dat 16 goaluri şi a primit 26 totalizând 4 puncte.

Toţi antrenorii, români sau străini trebue să fie inscrişi în Asociaţia Antrenorilor

Altfel, F.R.F.A. interzice grupărilor să-i angajeze

După cum s'a anunţat, antrenorii de football s'au constituit într'o asociaţie care a fost recunoscută de F. R. F. A.

In urma acestui fapt, nici un antrenor nu mai poate activa oficial ca atare, dacă nu posedă o licenţă eliberată de Asociaţia Antrenorilor.

Iată acum comunicatul publicat în Rombolul din 22 Decembrie:

Se atrage atenţiunea tuturor grupărilor sportive precum şi antrenorilor de football angajaţi de acestea că începând dela data de 1 Ianuarie 1940 nici un antrenor, român sau străin, nu mai poate activa de cât dacă este înscris în asociaţia antrenorilor de football români.

Toţi antrenorii se vor adresa în acest scop şi în condiţiunile regulamentului direct asociaţiei, la sediul Federaţiei Române de Football, prezentând odată cu actele cerute de regulament şi contractul de angajament ce are cu gruparea, sau în lipsă de contract, o dovadă din partea grupării pe lângă care activează, despre salariul pe care-l primeşte.

Pe viitor nici o grupare nu va mai putea angaja antrenori de football fără să aibă în prealabil autorizaţia federaţiei, dată prin Asociaţia Antrenorilor de Football.

Un caz de cumpărare a arbitrului în Grecia

ATHENA. — *Cercurile sportive locale comentează cu aprindere un caz de incorectitudine comis — după afirmaţiile clubului Dafni — de gruparea Apollon.*

Acum, Dafni afirmă că Apollon — pentru a evita retrogradarea — a convenit cu arbitrul matchului cu Olympiakos ca doi jucători din echipa din urmă să fie eliminaţi facilitând victoria lui Apollon, care a şi câştigat matchul, dealtfel şi a retrogradat Dafni.

Ancheta întreprinsă a dovedit până acum numai că arbitrul a dat afară un singur jucător.

Dafni însă, susţine că are şi alte dovezi, senzaţionale, care vor determina radierea echipei Apollon.

FERENCVAROS a plecat în Turcia

Belgrad. 28. — Terminându-şi turneul prin Jugoslavia, echipa pestană Ferencvaros a părăsit azi localitatea, îndreptându-se spre Turcia, unde va susţine 5 matchuri.

Suspendările vor trebui să fie aduse la cunoştinţa grupărilor sub luare de dovadă

O importantă modificare adusă regulamentului F. R. F. A.

Ca urmare a deziderateloor grupărilor, biroul federal a decis să modifice astfel articolul 359 R. A., adăugând după alineatul prim, următorul alineat:

„Toate suspendările aplicate grupărilor spre a fi opozabile, vor fi comunicate de organele federale fie sub luare de dovadă, fie prin publicare în Rombol la rubrica special rezervată suspendărilor, potrivit acestui articol.

Atât comunicarea directă cât şi publicarea în Rombol trebue să cuprindă: denumirea forului federal, motivul suspendării şi data când s'a aplicat suspendarea."

Tot Auer va conduce antrenamentele Rapidului... ...dar până când va veni Schaffer

Se ştie că F. C. Rapid a angajat ca antrenor pe Schaffer. Dar tot Auer va conduce antrenamentele feroviarilor.

Până când va veni Schaffer, desigur.

Pentrucă Rapid va relua antrenamentele la 21 Ianuarie iar Schaffer nu vine decât la 1 Februarie.

F.R.F.A. a primit o comunicare dela F. I. F. A,

Se ştie că în şedinţa dela Genova, comitetul executiv al F.I.F.A.-ei a decis ca la sfârşitul lunei Septembrie 1940 să se ţină congresul federaţiei internaţionale de football.

In cursul zilei de eri, F. I. F. A. a comunicat aceasta în mod oficial federaţiei române.

Adresa însă, nu arată unde se va ţine acest congres.

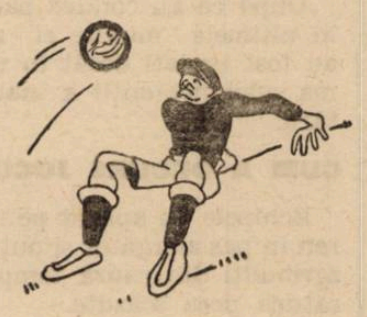

2.000 lei un curcan... ...dar tradiţia trebue respectată „cu orice preţ"

Conform tradiţiei, directorii marilor cluburi londoneze dăruesc în fiecare an de Crăciun câte un curcan jucătorilor echipei lor.

Anul acesta unele cluburi au renunţat la acest dar. Numai directorii formaţiei Charlton Athletic au rămas fideli tradiţiei. Ei au trimis şi în anul acesta „curcanul tradiţional" fiecărui jucător. Numai că „curcanul de Crăciun" i-a costat cam scump pe directori, preţul unui curcan fiind 1 liră sterlină şi jumătate, deci peste 2000 de lei!

Nu trebue să vă mire. Cei doui fraţi, cari au acţiunile lui Charlton Athletic Ltd. sunt cei mai mari importatori de lemne din Anglia şi marele club londonez este pentru ei o... distracţie.

F. C. Austria va juca la Belgrad

Belgrad, 28. — Ţinând seamă de succesul înregistrat cu prilejul matchurilor susţinute de Ujpest, grupările locale Beogradsky şi S. K. Iugoslavia au invitat pentru două matchuri pe celebra formaţie vieneză F. C. Austria.

Vienezii au acceptat invitaţia şi vor susţine două matchuri cu prilejul Crăciunului ortodox, stil vechiu 6 şi 7 Ianuarie.

In prima zi adversarul F. C. Austriei va fi Beogradski, iar a doua zi F. C. Iugoslavia.

SPECTACOLE

Teatre

OPERA: Cavaleria rusticana, O noapte furtunoasă, Cutia cu scrisori.
NAŢIONAL: Profesorul Storiţin.
STUDIO: Să divorţăm.
REGINA MARIA: Părinţii teribili.
SARINDAR: Figurantul.
MUNCA ŞI VOE BUNA: Domnul de Pourceaugnac.
COMOEDIA: Ora 6 Pegy, ora 9 Marionette.
SAVOY: Broadway Tănase.
ALHAMBRA: Pe f. Alh. num. nout.
LIGA CULTURALA: Vagabondul.
ALHAMBRA: Alhambra Baby.
TEATRUL RELIGIOS: Maica Taisia.

Cinematografe

ARO: Vin ploile, jurnale Fox şi O. C. R.
CARLTON: Delir şi jurnal nou Fox.
SCALA: Primul sărut şi jurnal Paramount.
TRIANON: Iarmarocul şi jurnal nou Paramount.
SELECT: Trebue să mă iubeşti.
PALAS BULEVARD: Diavolii roşii, jurnal.
FEMINA: O nopte de pomină.
REGAL: Fata bătrână şi jurnal Paramount.
CAPITOL: Dragostea mea te cheamă şi jurnal cu ultimele evenimente.
A.R.P.A.: Jungla morţii.
FORUM: Adio domnule Chips şi Stan şi Bran eroi fără voie.
ELISEE: Olimpiada sovietică şi jurnal rusesc.
ROXY: Se aprind făcliile, jurnal O. N. C. şi românesc.
OMNIA: Pumnul de fier şi trupa de reviste N. Burmaz.
RIALTO: Noaptea amintirilor şi Poltava.
AIDA: Nu vreau să mor şi Fantoma din Rio Grande
AMERICAN: Stan şi Bran, eroi fără voe şi Soţul meu conduce ancheta.
BIZANTIN: Uraganul şi Trustul veseliei.
BARCELONA: Legiunea diavolului şi Ultima baricadă.
CARMEN: Albă ca zăpada şi Catia.
COTROCENI: Oameni cari înfruntă moartea şi D-l şi D-na detectiv.
DIANA: Andy Hardy iubeşte şi Legiunea diavolului.
DACIA: Visul unei prinţese şi Suprema jertfă
DICHIU: N'am să te uit niciodată şi Clubul trăznitilor.
EDISON: Visul unei prinţese şi Spaima deşertului şi trupa Georgescu-Iaşi.
FRANKLIN: Stan şi Bran în Fra Diavolo, Silly Simphoni şi completare.
FLORIDA: Ea şi El şi Parada tinereţei.
GRIVIŢEI: Jertfa supremă şi Honolulu.
GRAND: Penitenciarul şi D-ra Vedetă.
GLORIA: Union Pacific şi Drum bun, mister Lester.
ILEANA: Pumnul de fier şi Fecioara de azi.
IZBANDA: Poveste tristă şi Sergentul Berry.
LIZEANU: Casa din Malta şi Bătălia aurului.
LUCIFER: Sânge de cazac şi Legiunea Diavolului.
LIO: Desmoşteniţii soartei şi Farandola.
MARNA: Oraşul blestemaţilor, Flota britanică şi Trupa Titi Mihăilescu.
MARCONI: Drapelul, Linia Siegfried, jurnal Paramount şi trupă de reviste.
MODEL: Infernul îngerilor şi Călăreţul destinului
MILANO: Union Pacific şi Franţa este apărată.
MIORIŢA: Cei trei muschetari şi Beţia aurului.
NISSA: Noaptea amintirilor şi Citadela.
NERO: Honolului şi Femei în alb.
NONI: Câinele din Baskervile şi Vis de tinereţe.
ODEON: Oraşul blestemaţilor, Jurnal şi completare.
PACHE: Kentucky şi Tentaţie.
PARIS: Poveste tristă şi Sergentul Bery.
REX: Stan şi Bran eroi fără voie şi Cântecul eroului.
RAHOVA: Stan şi Bran eroi fără voie şi Cântecul eroilor.
SPLENDID: Oraşul blestemaţilor şi Prezicător fără voe.
TRIUMF: Nu vrea usă mor şi Călăreţii veseli.
TOMIS: Oraşul blestemaţilor, Momente de groază şi jurnal.
UNIREA: Zaza şi Suez.
UNIC: Farandola şi Desmoşteniţii soartei.
VOLGA: Cazacii şi Azi cânt pentru tine.
VOLTA-BUZEŞTI: Crima din linia Maginot, Cântece şi dansuri ruseşti şi trupa G. Iordănescu.
VENUS: Stăpânul junglei (2 serii).
VERGU: Intre glorie şi dragoste, Paradisul îndrăgostiţilor şi In ritm de jazz.

Football Football Football Football

Unii arbitri nu sunt de acord cu profesionismul

Şi, dacă noul regim va fi instaurat, indemnizaţiile ce li se vor cuveni vor avea un fond de ajutorare

Am anunţat la timp că FRFA — pentru a încerca să soluţioneze problema arbitrilor — intenţionează să introducă profesionismul în corpul arbitrilor, în care scop a cerut avizul — favorabil sau nu — grupărilor nostre divizionare. In adresa trimisă lor, FRFA propune o indemnizaţie fixă (pe lângă spezele obicinuite) de 1000 lei pentru Divizia A şi 500 pentru divizia B.

Proectul acesta a produs nemulţumiri în sensul că unii arbitri nu sunt de acord cu această profesionalizare, ei înţelegând să rămână amatori.

Pentru aceasta, în momentul când chestiunea profesionismului în arbitraj va fi un fapt cert, se vor alcătui tablouri de arbitri care vor să rămână amatori şi indemnizaţiile ce li se vor cuveni vor fi încasate de FRFA cu scopul de a creea un fond de ajutorare a juniorilor, a grupărilor meritorii, etc.

C.A.M.T. va juca, la Salonic, cu Aris şi poate, Selecţionata Oraşului

Athena, 28 (Prin telefon). — Tratativele duse de C. A. M. T. pentru două matchuri la Salonic au fost încheiate.

Timişorenii vor juca la 31 Decembrie şi 1 Ianuarie.

Până acum este cunoscut în mod precis un singur adversar: Aris.

Al doilea urmează a fi desemnat dintre P. A. O. K. Herakles şi Selecţionata oraşului.

Dacă va fi preferată selecţionata oraşului C. A. M. T. va întâlni pe Aris la 31 Decembrie.

La 1 Ianuarie începe eliberarea noilor carnete de legitimare

Jucătorii noui vor trebui să prezinte certificate de sănătate

După cum s'a anunţat, sistemul de legitimare al jucătorilor de foot-ball a fost completamente reformat şi toate cluburile vor trebui să se îngrijească să-şi legitimeze jucătorii până la începutul campionatului, pentrucă altfel nu-i vor putea utiliza în partidele oficiale.

Eliberarea noilor carnete vor începe dela 2 Ianuarie 1940, dată dela care grupările pot trimite cererile.

Acestea sunt de un model nou şi cluburile le găsesc fie direct la F. R. F. A. fie la districtele respective.

Odată cu cererile pentru fiecare jucător, cluburile trebue să trimită şi certificatul lui de naştere. Dacă jucătorul este legitimat ca jucător nou, atunci gruparea trebuie să-i procure şi un certificat medical din partea medicului oficial al districtului respectiv, prin care să se certifice că tânărul este sănătos şi apt pentru foot-ball.

Gloria C. F. R. reclamată pentru 2.869 lei

Gruparea Gloria C. F. R. din Galaţi a fost reclamată la F. R. F. A. de patronul restaurantului Bufniţei din Cluj, pentru suma de 2.869 lei.

Curios, nu? O echipă care îşi poate permite luxul de a da 30.000 lei primă portarului... advers, se încurcă la mărunţiş.

Incă o dovadă că gruparea gălăţeană este obicinuită numai cu transacţii în stil mare.

Ingeniozitatea suporterilor nu are limite... ... sau cum au devenit indolenţii jucători ai Hungariei oameni de luptă

Nu este un secret pentru nimeni că Hungaria din Budapesta cuprinde cei mai mulţi jucători indolenţi.

Sportivii bucureşteni au avut prilejul să constate acest lucru în repetate rânduri, când Hungaria a jucat în Capitală.

Vă aduceţi aminte desigur de Cseh şi tovarăşii săi, cari nu făceau măcar un pas după mingie, dacă aceasta nu le venea la picior.

Ei bine, vă puteţi închipui disperarea galeriei pestane cu prilejul matchurilor de campionat. Pentrucă jucătorii Hungariei nu joacă altfel nici în matchurile oficiale.

Conducerea a făcut fel de fel de încercări pentru a schimba comportarea jucătorilor, dar toate aceste încercări au rămas infructuoase. Suspendările, amenzile, mustrările n'au folosit la nimic

Acum câteva săptămâni unul din suporteurii echipei a avut ingenioasa idee de a oferi drept premiu câte o medalie în fiecare săptămână jucătorului care va arăta cea mai bună formă.

Inovaţia a prins!

Jucătorii s'au luat la o adevărată întrecere pentru a câştiga medalia, iar echipa a câştigat toate matchurile, în ultima vreme.

Primul care a „cucerit" o asemenea medalie a fost masivul fundaş Biro.

Beogradsky—Ujpest 5—3 (3—0). Valjarevici reia cu capul alături. Se văd: Vincze, Joos şi Sziklai

Grupările din prima divizie naţională au cerut F. R. F. A. să intervină pentru desconcentrarea jucătorilor

A fost depus un memoriu care va fi luat în discuţie de biroul federal dar numai preşedintele va putea lua o hotărîre definitivă

Se ştie că graţie intervenţiilor preşedintelui F. R. F. A., jucătorii echipelor din divizia naţională A au fost desconcentraţi, urmând ca să facă perioada de concentrare în timpul iernii, după încheierea turului de toamnă.

In modul acesta campionatul naţional a avut o desfăşurare normală, toate echipele putând să-şi apere şansele cu efectivele complete.

INCEP ANTRENAMENTELE!...

Campionatul naţional odată terminat cea mai mare parte din jucători au plecat la unităţile respective, pe zonă, „undeva în România".

Iată însă lucrurile se apropie de punctul în care nu mai sunt simple.

In a doua jumătate a lunii Ianuarie, echipele divizionare reiau antrenamentele pentrucă începerea turului de primăvară a fost fixată în Februarie.

UN MEMORIU AL GRUPĂRILOR

Pentru a putea avea din nou efectivele complete cluburile s'au adresat F.R.F.A. Au depus un memoriu în care arată că o bună pregătire a echipelor nu poate fi efectuată decât dacă toţi jucătorii sunt dela început prezenţi la antrenamente.

Cum returul campionatului este hotărîtor pentru multe din ele, această pregătire completă are o importanţă excepţională.

In concluzie ele cer ca F.R.F.A. să intervină la Marele Stat Major pentruca jucătorii divizionari să fie desconcentraţi în condiţiile precedente.

Această cerere va fi luată în discuţie de biroul federal şi va fi înaintată împreună cu un raport amănunţit preşedintelui F.R.F.A., care va lua imediat o hotărîre.

Amendă dela 200 la 2000 lei pentru grupările cari nu vor trimite la timp situaţiile materiale

După cum se ştie, gruparea clujeană Victoria era să piardă un punct dela jocul cu U. D. R. pentru că era suspendată pentru netrimiterea unei situaţii materiale. Clujenii s'a plâns preşedintelui F. R. F. A. şi d-sa a dispus respingerea contestaţiei U. D. R.-ului şi pentru viitor a hotărât ca grupările să nu mai fie suspendate când nu trimit situaţiile materiale, ci amendate.

Biroul federal, în şedinţa din 5 Decembrie, a complectat astfel articolul 119 din R. A., introducând următorul alineat nou, după alineatul 5:

„Grupările cari nu trimit federaţiei în termenul de mai sus exemplarul după situaţia materială a jocului, vor fi amendate cu lei 200 până la 2000".

Hotărârea biroului federal şi a preşedintelui federaţiei, este cum nu se poate mai bună. Pentru netrimiterea unei situaţii materiale, e ridicul să pierzi un joc. Dar nici nu e admisibil ca lucrările contabilităţii federaţiei să fie stânjenjite de neglijenţa grupărilor. Amenda serioasă care va creşte progresiv, le va face să fie punctuale...

Ujpest a învins „în trecere" pe Bacica (Subotiţa) cu 5-2 (3-1)

Belgrad, 28. — Azi s'a jucat la Subotica matchul internaţional de football dintre echipa ungară Ujpest şi Bacica.

Oaspeţii au câştigat cu 5:2 (3:1).

Ujpest va juca Duminică la Borova cu Bata, iar Luni la Osijek cu Slavia.

Pagina Boxului

Milică Teodorescu din nou programat în America

De rândul acesta compatriotul nostru va boxa la New-York

Adversarul nu i-a fost încă desemnat

O ştire care nu a fost încă confirmată — o dăm deci sub cuvenita rezervă — ne arată că Milică Teodorescu, campionul României la categoria mijlocie, a primit o nouă ofertă pentru un match în America.

După victoria repurtată asupra lui Bennett, compatriotul nostru s'a bucurat de o presă excepţională şi acţiunile i-au crescut enorm. Cronicile matchului au atras atenţia organizatorilor americani şi chiar a doua zi după match Milică Teodorescu a primit o importantă ofertă din New-York.

In baza acestei oferte, campionul României ar urma să apară în seara zilei de 24 Ianuarie pe ringul faimoasei arene Madison Square Garden alături de un adversar ce va fi desemnat ulterior.

La data sus menţionată arena Madison Square Garden va adăposti o reuniune de mari proporţii, al cărui cap de afiş este deţinut de întâlnirea dintre porto-ricanul Pedro Montanez şi fenomenalul campion mondial la categoria semi-mijlocie, negrul Henry Armstrong.

Cu acest prilej Armstrong îşi va apăra pentru ultima dată titlul înainte de a-l abandona spre a ataca pe cel imediat superior.

Gino Cattaneo a triumfat

cu uşurinţă asupra lui Chiarabini

Merlo Preciso la egalitate cu Giusto

In ajunul Crăciunului sala teatrului Alfieri d'a Torino a adăpostit o reuniune mixtă de box care a întrecut în proporţii ultimile întruniri de acest gen.

Prezenţa pe program a vechi noastre cunoştinţe, Gino Cattaneo, campion al Europei la categoria cocoş a avut darul să atragă pe toţi sportivii din localitate, astfel că reuniunea a cunoscut un succes complet.

In faţa compatriotului său Chiarabini, campionul continental a repurtat o victorie uşoară. In primele reprize Cattaneo nu a lăsat să se creadă că va câştiga atât de net şi aceasta pentru motivul că deţinătorul titlului continental nevoind să riste o aventură a lăsat iniţiativa atacului adversarului său. Din moment însă ce Cattaneo s'a decis să porneacă la lucru, pe ring nu mai era decât un singur om şi Chiarabini a ajuns cu greu gongul final.

In semi-vedetă, după un match desordonat greii Merlo Preciso şi Giusto au terminat la egalitate.

Cleto Locatelli

continuă să furnizeze matchuri de bună calitate

El a terminat la egalitate cu compatriotul său Deyana

In preajma Crăciunului s'a desfăşurat în sala „Puccini" din Milano o reuniune pugilistică pe programul căreia figurau câteva nume de vedete.

Calitatea afişului şi făgăduelile lui au avut darul să atragă o asistenţă numeroasă care nu a avut decât să regrete deplasarea, programul răsplătind din plin aşteptările.

Interesa cu deosebire cum se va comporta fostul campion al Europei, Cleto Locatelli, în faţa tânărului său compatriot Deyana, în care cunoscătorii văd un boxeur de mare viitor. Matchul a satisfăcut până şi pe cei mai exigenţi, ambii combatanţi comportându-se la nivelul reputaţiei respective.

Hotărită pentru 10 reprize a 3 minute, lupta a fost dusă în alură infernală dela început şi până la ultimul sunet de gong, după care juriul a pronunţat un verdict de egalitate care reprezintă adevărata fizionomie a întrecerii.

Deyana a reuşit acest rezultat datorită elanului, pe când Locatelli a obţinut un rezultat nedecis mulţumită tehnicei şi calmului utilizate în cursul întregei lupte.

In semi-vedeta reuniunii, vechea noastră cunoştinţă, d. Anselmo Villa, a apărut în calitate de arbitru conducând matchul dintre Aldo Spoldi, un alt fost campion al Europei şi compatriotul său Verdinelli. Deşi foarte curajos, acesta din urmă nu a isbutit să împiedice pe adversarul său să triumfe categoric la puncte.

In celelalte matchuri Bottigelli a învins pe Francalancia prin abandonare în repriza secundă şi Tortolini a întrecut la puncte pe Cattaneo. (N. R. Acesta din urmă nu are nimic comun cu actualul campion al Europei la categoria cocoş).

Arena „Palais des Sports" din Paris

Işi va redeschide în curând porţile

Din Paris ne vine ştirea că arena „Palais des Sports" din capitala Franţei va fi redată în curând, boxului.

Funcţia de matchmaker a fixată pentru 6 Ianuarie 1940 şi pe programul ei vor figura atât matchuri de amatori cât şi întâlniri între profesionişti.

Organizatorii şi-au şi fixat scopul de a acorda o mare atenţie tinerilor în vederea descoperirii de noui talente.

Funcţia de matchmaker a viitoarelor reuniuni ce se vor organiza în arena „Palais des Sports" din Paris va fi îndeplinită de d. Cormier, a cărui competenţă nu este ignorată de cunoscători.

Mare interes la Fiume

Pentru matchul Locatelli - De Laurentis

Campionul olimpic Sergo pe programul reuniunii de astăseară

Sala Fenice din Fiume va fi astăseară teatrul unei importante reuniuni pugilistice. Intrunirea bine pusă la punct din toate punctele de vedere stârneşte mare interes în rândurile sportivilor fiumezi şi aceasta pentru motivul că pe program figurează două nume cari se bucură de mare popularitate în localitate.

Primul este acela al lui Cleto Locatelli boxeurul care, în ciuda vârstei lui destul de înaintată continuă să ofere admiratorilor săi, spectacole de cea mai ridicată valoare. Astăseară, la Fiume, Locatelli se va răfui din nou cu De Laurentis asupra căruia deţine o decizie la puncte. Deşi pleacă favorit în această întrecere Locatelli a ţinut să declare celor din jurul său că un match cu De Laurentis nu este deloc uşor şi că o surpriză nu este imposibilă.

Cel de al doilea nume cu rezonanţă de pe afişul reuniunei de astăseară este cel al campionului olimpic la categoria muscă, Ulderigo Sergo care va fi opus compatriotului său Cavaciocchi.

Sâmbătă seara la Belgrad

Se dispută campionatul mijlociu al Jugoslaviei

Protagoniştii: Yaksici şi Luka Popovici

La Belgrad se va disputa Sâmbătă seara un important match de box cu prilejul căreia Federaţia respectivă va pune în joc titlul naţional al categoriei mijlocii.

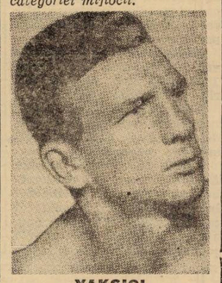

YAKSICI

LUCA POPOVICI

Candidaţi la acest titlu sunt Yaksici şi Luka Popovici recentul învingător al lui Mihail Fulea.

Desigur că primul întruneşte sufragiile datorită faptului că este mai rutinat şi are mai impresionante state de serviciu. Acest lucru nu înseamnă însă că Popovici nu are dreptul să spere la o victorie. Invingătorul lui Fulea a făcut în ultimul timp progrese evidente şi cunoscătorii din Iugoslavia îl consideră drept cel mai indicat om să dispute întâetatea lui Yaksici.

Marin Plăeşu maestru de box al A. S. F. C. a descoperit trei talente de viitor

Se ştie că fostul campion naţional de box şi unul dintre cei mai buni boxeuri ai noştri Marin Plăeşu activează actualmente ca maestru de box al sălii A.S.F.C.

Prin munca depusă până în prezent a descoperit şi a iniţiat în tainele boxului trei elemente tinere în care pune mari speranţe la campionatele regionale de amatori.

Tinerele elemente sunt: Ioan Frăţilă cat. grea, Bébé Spirescu cat. cocoş şi B. Călinescu cat. muscă.

La 16 Ianuarie

Gustave Roth se va întâlni cu Elten

Doms Elten, campionul Olandei la categoria grea, va fi opus, în seara zilei de 16 Ianuarie 1940, fostului campion mondial şi european, Gustave Roth. Matchul va forma vedeta unei reuniuni al cărui program se va desfăşura în arena Palais des Sports din Anvers.

Cu toată categorica victorie recent repurtată în campionatul Olandei, Elten nu va avea o misiune prea uşoară în faţa ştiinţificului belgian.

Breack... stop... out

In cursul unei reuniuni mixte desfăşurată la Pavia (Italia), Carlo Orlandi a dispus la puncte, graţie tehnicei lui avansate, de bătăiosul Punturi, iar Ferrario şi Goretti au terminat nedecis matchul în care s'au angajat.

*

Cu ocazia unei reuniuni de propagandă organizată în oraşul Belluno (Italia), localnicul Livio Romeo a întrecut la puncte pe Bernabei (Roma).

SPORTURI DE IARNA

In zilele de Crăciun skiul a cunoscut o intensă activitate

Mii de skieuri pe Valea Prahovei, în Bucegi şi la Braşov

Predealul a bătut şi în acest an recordul afluenţei

Avem nevoie de mai mulţi instructori

Sezonul de ski a inaugurat şi în acest an în mod neoficial cu ocazia sărbătorilor Crăciunului când diletanţii ca şi pasionaţii, aşi ca şi începătorii au evadat din braşe îndreptându-se spre sportul lor favorit. Unii au preferat crestele munţilor, alţii s'au mulţumit cu poienele dela poalele munţilor şi unii şi alţii au gustat din plin în cele trei zile farmecul skiului indiscutabil unul din sporturile cele mai frumoase.

Cei care au urcat la mari altitudini, nu au găsit recompensat efortul lor decât în a treia zi de Crăciun când zăpada a fost în mai mare şi bună calitate.

PREDEALUL, CETATEA SKIULUI

Predealul e constituit în acest an punctul de atracţie al majorităţii skieurilor. Proximitatea lui de Bucureşti, trecutul şi minunata lui aşezare constituesc mereu o atractie n numai pentru diletanţi dar şi pentru cei mai avansaţi. In zilele de Crăciun localitatea de pe valea Prahovei a cunoscut o afluenţa extraordinară. Numărul celor venit să se initieze în tainele acestui sport a fost asa de mare încât toate zilele au fost luate cu asalt iar la restaurante se dădea o adevărată bătălie pentru ocuparea unui loc. Sus pe Cioplea sau pia a vis pe poiana Domniţei, pe valea Rasnoavei cu şi pe faimosul Bilirad, locurile de şcoală erau ixite de cursisti.

Câtă diferată între Predealul liniştit şi aproape pustiu de acum zece ani şi staţiunea mondenă şi plină de viaţă care este astăzi Predealul. Cine se mai indoeste de ce factor important social şi economic poate fi skiul, trebuia să cunoască această staţiune în 1929 şi să-i urmărească apoi evoluţia an cu an.

AVEM NEVOIE DE INSTRUCTORI

Cele trei zile de Crăciun au dovedit până la evidenţă utilitatea cursului de la Diham şi necesitatea ed a avea cât mai mulţi instructori bine pregătiţi. Cei zece profesori de ski care se găsesc actualmente la Predeal erau cu totul insuficienţi pentru numărul mare de amatori dornici să înveţe skiul.

Sesizând această lipsă, Federaţia de Ski se gândeşte să mai organizeze în cursul lunei Ianuarie un nou curs pentru instructorii care din diferite motive n au putut prezenta la cursul dela Diham. Cursul ar urma să funcţioneze la Predeal.

A INCEPUT CURSUL DE SKI AL STRAJERILOR

Eri s'a inaugurat la Predeal cursul de ski pentru străjeri, organizat de către Legiunea de străjeri Bucureşti, cu concursul Direcţiei Educaţiei Fizice din Straja Ţării şi Centrului de Iniţiere Predeal.

Un grup numeros de străjeri din Bucureşti, Ploeşti şi Câmpina, alături de comandante şi comandanţi din Straja Ţării vor practica timp de o săptămână skiul pe frumoasa vale a Rasnoavei.

Cursul dela Predeal este un început de organizare a skiului printre străjeri şi va fi urmat de concursurile străjereşti de ski şi numeroase excursii.

PREGATIRI IN VEDEREA CONCURSURILOR

Zăpada care nu a lipsit de Crăciun a permis cantonilor să se pregătească în vederea marilor concursuri care se vor desfăşura la sfârşitul lunei Ianuarie.

SONIA HENIE va deveni cetăţeană americană

New-York, 28. — Fosta campioană mondială de patinaj artistic, norvegiana Sonia Henie, a cerut autorităţilor americane naturalizarea sa ca cetăţeană americană.

In cererea înaintată, fosta vedetă a patinoarelor — azi una din cele mai bine plătite vedetă de cinema la Hollywood — arată că ea locueşte de mai mulţi ani în Statele Unite, unde şi-a adus şi familia şi a întârziat cu solicitarea naturalizării din cauza intervenţiei unor înalte personalităţi norvegiene.

Este mai mult ca sigur că cererea Soniei Henie va fi rezolvată în mod favorabil de autorităţile americane.

H. SCHESSER va reapare din nou în concursuri

Aşii skiului românesc se pregătesc în vederea regionalelor

Cu ocazia sărbătorilor Crăciunului aşii skiului s'au antrenat intens în vederea marilor competiţiuni.

La Postăvarul a fost o animaţie neobişnuită, printre cei prezenţi am remarcat pe: H. Schesser, bine cunoscutul skieur brasovean. care ne-a adus la cunoştintă că în acest an va reapare în concursuri.

Alături de H. Schesser se remarcă o serie întreagă de tineri.

La Vârful cu Dor, au fost văzuţi aşii I. A. R.-ului, în frunte cu tânărul Cojocaru, campionul de coborâre de anul trecut. iar la Piatra Mare şi-au dat întâlnire cei dela Clubul Turistic din Braşov, care se pregătesc în vederea campionatelor regiunii Braşov.

MILANO a învins FERENCVAROS cu 1-0

MILANO, 28. — Matchul de hockey pe ghiaţă disputat în palatul Sporturilor din localitate între echipele Milano şi Ferencvaros, a revenit gazdelor cu scorul de 1:0 (0:0, 1:0, 0:0).

Localnicii au dominat uşor în tot timpul jocului şi şi-au concretizat superioritatea prin punctul marcat de Bruciamonti, care a fost decaltfel şi cel mai bun om de pe ghiaţă.

Cele două echipe au jucat în următoarele formaţii:

MILANO: Gerosa—De Mazzeri, Rossi—Mussi, Innocenti, Boucimonti—Timpano (Federici), A. Fabris, Bestagini.

FERENCVAROS: Csak—Fenessy, Gostonyi—Palfalvy, Helmeczy, Blazsejowsky—Sennyei, Erdödy, Bartos.

Terenul de sky al A.S.F.C. dela Cocioc va fi pus la dispoziţia amatorilor sportului alb

Zăpada căzută abundent în ultimele zile a făcut ca terenul de sky A.S.F.C. dela Cocioc să-şi reia astăzi oficial activitatea.

Pe toată întinderea, terenul este complect acoperit cu zăpadă de peste 50 cm., astfel că amatorii sportului au reţinuti de diferite fireburi vor putea să-şi practice în voie şi fără pierdere de timp sportul favorit „Sky-ul".

In dorinţa începătorilor de a da posibilitate să înveţe acest sport complect „sky-ul" dela început după toate regulile comitetul A. S. F. C.-ului a luat iniţiativa de a organiza cursuri de sky predate de specialişti recomandaţi de A.N.E.F.

La aceste cursuri, militarii, premilitarii şi străjerii vor avea acces liber.

Cu aceste cursuri de iniţiere A. S. F. C.-ul în frunte cu d. general Dombrowsky, primarul Capitalei, va umple un mare gol.

Buletin meteorologic

Oficiul Naţional de Turism, Serviciul Circulaţiei Turistice, comunică următorul Buletin Meteorologic Sportiv, după datele zilei de 28 Decembrie 1939:

SINAIA (cota 1.400). Grosimea zpezii 40 cm., cerul parţial acoperit. Temperatura —8°. Zăpadă prăfuită, favorabilă pentru ski şi ascensiuni. Vizibilitatea 10 km.

POIANA BRAŞOV. Grosimea zăpezii 50 cm., cerul complet acoperit. Zăpadă prăfuită, favorabilă pentru sky aşcensiuni. Vizibilitatea 200 m.

CRISTIANUL MARE (Postăvarul). Grosimea zăpezii 90 cm., cerul complet acoperit. Temperatura —9°. Zăpadă prăfuită, favorabilă pentru sky şi ascensiuni. Vizibilitatea 500 m.

SIBIU (Păltiniş). Grosimea zăpezii 35 cm., timp frumos. Temperatura —17°. Zăpadă prăfuită, favorabilă pentru sky şi ascensiuni. Vizibilitatea 10 km.

POIANA TAPULUI (Pen. Crivăţ). Grosimea zpezii 35 cm., temperatura —14°. Zăpadă prăfuită, favorabilă pentru sky şi ascensiuni. Vizibilitatea 1200 m.

CAMPULUNG-MUSCEL. Grosimea zăpezii 30 cm., ninge liniştit. Temperatura —4°. Zăpadă prăfuită, favorabilă pentru sky şi ascensiuni. Vizibilitatea 2000 m.

BUŞTENI. Grosimea zăpezii 35 cm.. cerul complet acoperit. Temperatura —2°. Zăpadă prăfuită, favorabilă pentru sky, dar nefavorabilă ascensiunii.

VATRA DORNEI (Suhard). Grosimea zăpezii 24 cm., cerul complet acoperit. Temperatura —19°. Zăpadă prăfuită, favorabilă pentru sky şi ascensiuni. Vizibilitatea 4000 m.

STANA DE VALE. Grosimea zăpezii 35 cm., timp frumos. Tempartura —25°. Zăpadă prăfuită, favorabilă pentru sky şi ascensiuni. Vizibilitatea 10 km.

NEVRARGYL Dr BOUSQUET

In cutii a 3 tablete şi 20 tablete

Ping Pong

Insfârşit a sosit şi răspunsul Germaniei

Campionatele internaţionale definitiv fixate pentru 5, 6 şi 7 Ianuarie

Toate federaţiile străine au anunţat participarea

Am anunţat în numerele noastre trecute că Campionatele Internaţionale de ping-pong ale României pe anul 1940 au fost stabilite definitiv pentru datele de 5, 6 şi 7 Ianuarie. Surveniseră însă defecţiuni serioase în lotul jucătorilor străini invitaţi aşa în cât se anunţaseră multe participări sub toată rezerva.

Revenim astăzi cu amănunte suplimentare. Toate federaţiile străine invitate au confirmat deplasarea. Singură Germania nu dăduse niciun răspuns dar în cursul zilei de ieri a sosit mult aşteptatul răspuns.

El confirmă că cele mai bune jucătoare din lume d-rele Pritzi şi Bussmann fac deplasarea. Singura dificultate o constituia biletele de tren dar ea a fost rezolvată în sensul că jucătoarele vor cumpăra biletele şi li se va restitui contravaloarea lor la Bucureşti. Participarea lor va constitui „cloul" campionatelor. Cât despre participarea d-rei Florian cunoscuta jucătoare de tennis este nesigură.

Meritul organizării acestor campionate este a d-lui Rudy Schmettan preşed. F.R.T.M. care a depus toate străduinţele pentru organizare şi care au fost încununate de succes.

D-sa nu urmăreşte latura tehnică, ci propagandă în favoarea tennisului de masă.

Din străinătate fac deplasarea următorii jucători:

Ungaria: D-na Ana Sipoş şi d-nii F. Soos, I. Schmiedl, K. Till, I. Farkas?!? Conducător al echipei este d. ing. Natan Endre. Va face deplasarea însuşi preşedintele Federaţiei ungare d. dr. Benkuti Laszlo.

Germania: D-rele Trude Pritzi şi A. Bussmann.

Iugoslavia: D-nii Dolinar, Hexner, B. Franjo Harangoso.

CE JUCĂTORI ROMÂNI PARTICIPĂ

Federaţia a alcătuit lotul jucătorilor români care iau parte la campionate. El are următoarea înfăţişare:

D-rele Angelica Adelstein, Sari Koloszvary, Nagy, Weiss, Havas, Goldstein, Takaks, Blau, Foris, Mathias etc.

D-nii Nicu Naumescu, Mircea Schapine, Victor Vladone, Sighisoreanu, Giurgiu II, Hagi Vasiliu, Erwin Diamandstein, Krebs, Komoroczy, Petre Pop, Kroll, Rosier, Spitz, Grünwald, Steiner, Varady Glanz, Câmpean, Weiszfeller, Vermont, Wieder Schuller, Negreanu, V. Marcus, Lucian, Herşcovici, M. Cohn, Rappaport, Mihalovici, Marcovici.

Un lot de jucători tineri şi consacraţi care vor face o frumoasă figură.

Ca loc de disputare a fost ales tot sala „Roxy" care va fi amenajată special pentru campionate.

Amănuntele de organizare vor fi discutate într'o şedinţă viitoare a Federaţiei.

— v. băd. —

VOLLEY BASKET-BALL

Programul etapei a V-a

Basketul şi volley-ballul au luat vacanţă până la 7 Ianuarie 1940, dată la care sala „Inainte" va găzdui cea de a cincea etapă care are următorul aspect.

Duminică, 7 Ianuarie 1940

Venus—Vulturii Carpaţi volley băieţi, ora 8, arb. Cesar Iosif Beloiu D.

Cometa—C. F. R. ora 8,30 volley băieţi, arb. Cesar Iosif—Grigorescu C-tin.

Sp. Studenţesc—I. P. S. P. B., volley băieţi, ora 9 arb. Iatropol—Verhoeven C.

Monitorul Oficial—Crai Nou, volley fete, ora 9,30, arb. Iatropol — Georgescu M.

Viforul Dacia — Start, volley fete, ora 10, arb. Andronache Aurel — Hociung Corina.

Caraiman—Vergu ora 10,30 volley fete, arb. Alexandrescu N. — Bolug R.

Tirul — Aurora volley băieţi, ora 11, arb. Riegler C. — Andronescu Virgil.

Hai-Haî — Aurora volley fete, ora 11,30, arb. Marinescu Fr. — Agapie Anie.

Tirul — Caraiman, basket ora 12, arb. Riegler — Ionescu Dan şi Anton Manole.

A. S. C. J. — Viforul Dacia volley băieţi, ora 14,30, arb. Avachian Gr. — Zamfirescu Ion.

Bonaparte — Crai Nou volley băieţi, ora 15, arb. Avachian Gr. — Humis C-tin.

St. Român I — A. S. C. J. volley fete ora 15,30, arb. Surmeian — Gadidof Ovidiu.

E. F. A. — Vitorul volley băieţi ora 16, arb. Georgiade C. — Tipărescu Alex.

E. F. A. — Macabi, volley băieţi, ora 16,30, arb. Covaci F. — Ionescu Mircea.

V. S. C. — Radu Vodă volley băieţi, ora 17, arb. Udenio Aramo — Cârâc D. Ben.

Sp. Studenţesc — Bonaparte volley fete, ora 17,30, arb. Avachian Gr. — Bobeş R.

St. Român II — Radu Vodă volley fete, ora 18, arb. Scorţeanu — Kestanian N.

C. F. R. — E. F. A. II, basket, ora 18,30, arb. Udenio Aramo—Lascarov T. şi Epuran Gh.

Av. Sportiv — Delavrancea volley băieţi, ora 19,30, arb. Covaci F. — Abazian H.

Macabi — Monitorul Oficial volley băieţi ora 20, arb. Bucur C. — Grigorescu C-tin.

Pebe — Vergu volley băieţi, ora 20,30, arb. Papinian Gh. — Humis Constantin.

Caraiman — Săgeata volley băieţi, ora 21, arb. Bucur C. — Abazian H.

Astăzi are loc antrenamentul selecţionabililor pentru matchurile internaţionale de basket-ball

Se aduce la cunoştinţa jucătoarelor şi jucătorilor de basket-ball, cari fac parte din lotul de selecţionabili în vederea matchurilor internaţionale ,că Vineri, 29 Decembrie a. c., are loc antrenamentul sub conducerea d-lui Stanislaw Baran la sala „Inainte".

Jucătoarele sunt convocate pentru la orele 18 iar jucătorii la orele 21. Prezenţa este obligatorie cu 15 minute înainta orei fixate pentru a nu se întârzia antrenamentul.

PAGINA HIPISMULUI

Dela plecare la sosire...

DUMINICA, 24 DECEMBRIE

● *ALUNIȘ a arătat o formă excelentă, reușind să dispună la finish de Iubita. Victoria lui se datorește în largă măsură faptului că Fischer nu s'a lăsat impresionat de faptul că Iubita a trecut în fruntea plutonului chiar după primele sute de metri.*

● *IUBITA a beneficiat de o plecare excelentă și a luat comanda dela prima trecere prin fața tribunelor. S'a stins însă în linia dreaptă, neputând termina cu bine cei 1700 de metri ai alergării.*

● *BANDIT II a repurtat o victorie ușoară, confirmând integral șansa pe care o avea pe hârtie. După primul kilometru era stăpân pe alergare.*

● *LUT este unul dintre cei mai corecți trăpași. Modest în ceeace privește calitățile, corectitudinea lui îi va permite să câștige.*

● *IKAR a făcut o cursă bună, pe care nu a confirmat-o însă după trei zile.*

● *SPIC a câștigat o alergare destul de grea, care a lăsat urme. Marți, a cedat la finish, iar Miercuri nu a contat față de Giovinezza II.*

● *PAJ AXTELL a fost tot timpul în plutonul din față. In linia dreaptă a luptat curajos cu Spic. Este de urmărit.*

● *BISTRICIOARA nu mai este în formă. Obosește repede și începe să meargă neregulat.*

● *SONIA WORTHY, condusă prudent de Corol, a reușit să câștige o alergare, după care fuge de atâta timp. A fost o victorie sigură, care s'a întrevăzut din ultimul ocol.*

● *NUTZA WORTY a făcut Duminică o cursă merituoasă, iar Miercuri, deși nu o figurat, a avut unele porțiuni frumoase. Este în revenire de formă. Tardivă revenire însă.*

● *GIOVINEZZA II a arătat o formă excelentă. Dacă Duminică a câștigat mai mult datorită faptului că Peter Volo a galopat în linia dreaptă, Miercuri însă a mărcat de departe cea mai bună valoare din carieră, reușind să-și corecteze cel mai bun record al ei. Acest lucru arată că sora lui Gruia se găsește pe calea confirmării.*

● *MUSCULIȚA a fost a doua, dovedind o formă bună, formă pe care a confirmat-o și Marți, când a fost tot a doua și Miercuri când a fost a treia. Merită o victorie pentru atâta conștiinciozitate.*

● *DOMNICA deține o excelentă condiție, care-i va mai permite să termine victorioasă. In linia dreaptă a rezistat atacurilor date de Brebenea.*

● *BREBENEA a concurat onorabil, în raport cu șansa pe care o avea.*

● *BRENN a fugit excelent, impresionând mai ales sfârșitul lui de cursă. Se află în progres.*

● *JACK a galopat pe prima parte a parcursului. Foarte periculos în linia dreaptă, n'a cedat decât după luptă lui Brenn.*

MARȚI, 26 DECEMBRIE

● *CALIN este la a doua victorie pe care o câștigă din cap în cap, datorită avantajului luat inițial. Dobrescu a găsit tactica cea mai fericită, forțându-l pe Călin chiar din plecare.*

● *BRENN a concurat bine, dar nu a mai avut resursele necesare unui atac mai viguros, alergarea anterioară lăsând urme.*

● *PETER VOLO lăsa pe prima parte a parcursului impresia că va câștiga, dar nu a reușit acest lucru, decât în urma galopului dat de Pușa, pe linia sosirii.*

● *TARA a alergat în progres și ducă nu galopa la intrarea în ultimul ocol, era mai periculoasă. Este de urmărit.*

● *PUȘA a scăpat de galopuri până în linia dreaptă, unde a greșit hotărîtor, atunci când era câștigătoare. Unul din cazurile când incorectitudinea unui cal face ca el să piardă o alergare câștigată.*

● *DORKA a câștigat sigur, o cursă în care avea primă șansă. In ultimul ocol avea un adversar periculos în Eftin, dar în linia dreaptă, pensionarul lui Crainic nu a putut lupta cu Dorka, galopând și permițându-i iepei să învingă ușor.*

● *EFTIN în progres, merită să fie urmărit la viitoarele lui ieșiri.*

● *KUNDRY a confirmat forma excelentă pe care o deține și a apărut în câștigătoare după primul kilometru. O vedetă autentică*

● *PLEAVA reușind să marcheze 1.29.1 în acest anotimp a dovedit că se găsește în mare formă și că victoria ei de Marți nu va rămâne izolată.*

● *TALAZ în revenire de formă, părea învingător, pe partea opusă tribunelor. Când a fost atacat de Pleava, a greșit. In orice caz reținem comportarea lui.*

● *BLONDELLA deși avea o sarcină grea, a făcut o figură onorabilă.*

● *EXTRA a fost prezentată de Pavlic impecabil. Nu trebue omis faptul, că a dispus ușor de un Spic în mare formă, primind dela acesta doar 20 de metri.*

● *DURDULIA, datorită lui Corol, a repurtat o victorie semnificativă. Iapa nu a fost forțată din plecare, ci a ajuns în primele rânduri treptat, în linia dreaptă nerămânându-i decât un adversar de întrecut — Lugoj — pe care l-a depășit mai ușor decât a părut.*

● *LUGOJ, își revine. Atât Marți cât și Miercuri a fost foarte periculos. Marți a întâlnit un adversar mai bun, iar Miercuri rupându-i-se harnașamentul a galopat pe linia sosirii. Pensionarul d-lui Tassopol își va găsi cursa.*

● *DIADA LUL a mișcat, mai mult datorită lui Szabo.*

MIERCURI, 27 DECEMBRIE

● *DUDU GORDON a repetat o victorie ușoară, la fel cu șansa teoretică pe care o avea.*

● *VRAJITOR este de urmărit. Cu Pavlic a început să arate valori acceptabile. Nu trebuie uitat că vrăjitor a făcut cele mai bune curse, iarna trecută, acest anotimp convenindu-i de minune.*

● *ZVON a concurat peste așteptări, Fischer dozându-i de minune efortul pe cei 2.100 de metri ai probei.*

● *SULTANA, deși s'a plasat, nu a contat efectiv în alergare.*

● *PETER GORDON a câștigat o alergare grea, ceva mai spectaculoasă a celor trei reuniuni de Crăciun. A dispus cu un scurt cap de Mohor. Peter Gordon a reușit, în fine să arate o valoare mai bună.*

● *MOHOR a fugit mulțumitor.*

● *DON putea fi mai periculos, dacă Pavlic nu ar fi stat mult timp închis la coardă. In orice caz, a fugit bine.*

● *UȚA este în formă, reușind să câștige, deși în ultimul ocol a fost ajunsă de Pandur și a mers talonată de acesta, toată linia dreaptă.*

● *PANDUR a găsit, la al doilea ocol, coarda, care i-a permis să devină foarte periculos. In ultimul ocol lăsa impresia că va câștiga. Oricum ar fi, a fugit bine.*

● *LAUTAR a fost pus pe picior de Szaba, câștigând detașat.*

● *ROZINA a fost întinsă prea mult pe prima parte a parcursului. De aceea la finish n'a dat nimic.*

● *ZANOZA în progres față de exhibițiile ei anterioare, a intrat în categoria cailor cari mișcă.*

● *OBOREAN în formă, a câștigat ușor o alergare pe care a pus stăpânire dela prima trecere prin fața tribunelor.*

● *CATINCA a dovedit o condiție acceptabilă.*

● *FLOARE a arătat valoarea ei obicinuită.*

INFORMAȚII

● ZILELE trecute s'a alergat la Budapesta *premiul Nemzetkősi* (2200 metri — 1620 pengö). Victoria i-a revenit lui *O-ha*, condus de Zwilinger. Plecând de la 2260 metri, el a dispus de favoritul Detta și Danillo.

● *JOCKEY CLUBUL* egiptean *a cumpărat prin* Office du Pur Sang, *aceeaș societate prin care a achiziționat și Jockey Clubul nostru, 30 de pur sânge din Franța și 10 din Irlanda.*

● **D. TURNSKY, o figură proeminentă a hipodromului polonez, se găsește actualmente în România. D-sa a mai vizitat țara noastră și anul trecut, ca trimis al Jockey Clubului din Varșovia.**

● **G. CSILLAG, jockeul binecunoscut sportivilor noștri, a terminat învingător de patru ori cu ocazia ultimelor două reuniuni dela Cairo. Toate victoriile au fost obținute la mare luptă. Csillag a câștigat cu Șaguno, Abu Daud, Istive și Easy. Ultimii doi outsideri au raportat 458 și respectiv, 226, pentru 10.**

● ȘAPTE IEPE de prăsilă dintre cele mai bune din Franța, au fost cumpărate de Jockey Clubul maghiar. Aceste iepe sunt: *Friars Gin, Prinzess Spiramonde, Ravena, Shirin, Tikka Rani, Tipsy Pudding* și *Va-Sano.*

● **SE ADUCE la cunoștință proprietarilor de cai trăpași, că în luna Ianuarie 1940, plățile premiilor se vor face în fiecare Marți, între orele 17 și 20, la secretariatul Societății Hipice Române de Trap.**

● **IN MOD excepțional, reuniunea de Luni 1 Ianuarie se va disputa după amiază. Inceputul la ora 13.30.**

Celelalte reuniuni din Ianuarie se vor disputa numai dimineața.

● SE ADUCE la cunoștința acelora cari au obținut licențe de trap pe 1940 că aceste licențe se eliberează Vineri 29 și Sâmbătă 30 Decembrie 1939.

Acei cari nu le vor ridica nu vor avea voe să conducă și nu vor avea acces gratuit pe hipodrom.

Azi, parastas pentru GENERALUL MORUZZI

Se împlinesc astăzi 40 de zile dela încetarea din viață a regretatului general Moruzzi.

La castelul Târgșor se va face creștinescul parastas, la orele 11.30.

Citiți în pag. 7-a, continuarea rubricei de hipism,

Donatello II, căutat în Anglia, unde este folosit la reproducție

Celebrul cal de pur sânge italian, DONATELLO II, fost campion de turf, este actualmente reproducător în Anglia.

Monta la el costă 400 lire. Deși suma este exorbitantă, lista pe 1940 este completă.

Cadourile făcute profesioniștilor de trap

Cu ocaziunea Crăciunului, Societatea hipică română de trap a recompensat pe profesioniștii conștiincioși adică cu mai puține pedepse și pe băieții de grajd, oferind cadouri în bani și obiecte utile.

ANTRENORI

1. T. Drăgotescu	6.000 lei
2. C. Slobozenco	6.000 „
3. M. Pavlic	4.000 „
4. I. Szabo	2.000 „

APPRENTIS

1. I. Moldovan	3.000 lei
2. V. Catană	2.000 „
3. V. Vârlar	1.000 „
4. G. Iurca	1.000 „

BAEȚI DE GRAJD

câte o pereche de bocanci dela Magazinul „Mociorniță”.

1. Sandu Ghecrghe
2. Ștefan Teofil
3. Ignat Laslo
4. Dombi Ștefan
5. Szabo Alexandru
6. Gudnia Andrei
7. Cecunov Alexandru
8. Crainic Traian
9. Zuzdugă Bucur
10. Ghiulea Moco
11. Gavriș Tudor
12. Solcău Gheorghe
13. Arpente Dănilă
14. Feodor Trofim
15. Ivan Simion
16. Bărdan Gheorghe
17. Nuță Ilie
18. Tonoagă Alexandru
19. Moldovan Vasile
20. Cotârlan Vasile
21. Mucla Gheorghe
22. Smirnov Alexandru
23. Buligă Gheorghe
24. Șerban Ion
25. Dolghi Ion
26. Cobeliac S.
27. Răduț Păun

Alergările de trap

Băneasa Trap, Ziua 35-a, Duminică 31 Decembrie

– PROGRAM DEFINITIV –

Premiul AGNES
Condiție (1/5) — 15.000 lei

1740 Betiv, Eggy, Peter Volo
1760 Hollo, Ciclop, Aluniș
1780 Voința, Giuditta, Kamaa, Ghimp, Zenit
1800 Dolly Worthy
1820 Hercegno, Iubita
1840 Uța
1860 Bruma II
1900 Pleava

Premiul ADOMA
Condiție (1/1) — 13.000 lei

2100 Zanoza, Victoria, Domnia, Uraca, Năluca
2140 Lut, Iarba
2160 Pușa, Speranța, Bănuța
2200 Musculița
2220 Rozina, Bistricioara
2240 Columbus
2260 Călin, Paj Axtell, Ialpug
2280 Bandit II
2300 Brenn

Premiul ADDA WATSON
Handicap — 13.000 lei

1700 Furor, Print Worthy, Lilia, Bănuța
1720 Tara
1740 Elișcr, Vrăjitor, Columbus, Cina, Peter Volo, Joker
1780 Giovinezza II, Puica, Pan Worthy, Ialpug
1800 Jack
1820 Călin

Premiul ADOLAR
Handicap — 15.000 lei

1700 Catinca
1720 Rota, Giuditta
1740 Kanada, Viitor, Prokator, Katy Caid, Valențio
1760 Hanibal II, Pandur
1780 Antrag

Premiul ALICE RUSSEL
Record — 15.000 lei

2120 Kamaa, Mura
2140 Jarvis, Talaz
2160 Naticn, Eftin, Ducesa, Bruma II, Pleava
2180 Havana, Ben Hur
2220 Kundry

Premiul AKARAT
Performanță — 13.000 lei

1720 Cavaler, Crai, Bistricioara
1740 General Worthy, Brenn, Diadia Lull, Paj Axtell, Bandit II
1760 Peter Gordon, Lugoj, Voința, Sultan II, Floare
1780 Busuicc, Zenit, Oborean, Aluniș, Domnica, Spic, Extra
1840 Ben Hur

Premiul ADELE H.
Handicap — 15.000 lei

1700 Primăvara
1720 Dor de Ducă, Sultana, Elena, Mohor, Livada, Grozava
1740 Inel, f. pariu, Isabela, Lugoj, Jeles II, Redea, Pinkerton, Brenn, Sultan II, Don, Bandit II
1760 Leu, Voința, Nutza Worthy, Tufănica, Peter Worthy, Geisha, Aluniș
1780 Sonia Worthy

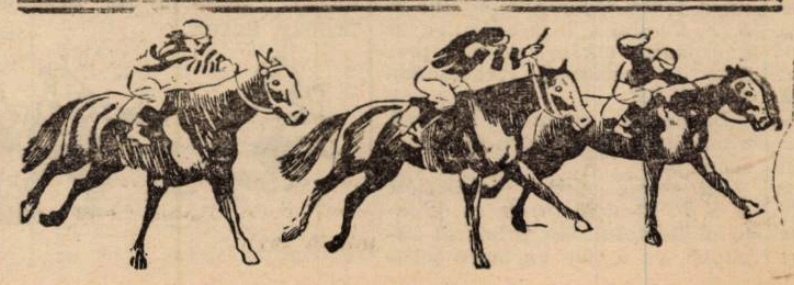

HIPISM

Alergările de trap

Băneasa Trap, Ziua I-a, Luni 1 Ianuarie 1940

– PROGRAM DEFINITIV –

Premiul ALEXANDRIA
Condiție (1/5) — 15.000 lei

2120 Ostaș
2140 Ghimp, Zvon
2160 Kamaa, Tutun
2180 Dorka
2200 Brebenea
2240 Nation, Havana

Premiul AMUNDSEN
Handicap — 13.000 lei

1700 Peggy Worthy, Zanoza, Kirasa, Ikar, Victoria, Ciuleandra, Domnia, Năluca
1720 Olga
1740 Lut, Ulm, Uria, Luminița
1760 Musculița
1780 Furor, Lilia, Speranța, Bănuța
1820 Cilly Hanover

Premiul M. ANDREYEWSKY
Condiție — 13.000 lei

1680 Contesse Worthy, Zanoza, Ikar
1700 Ulm, Columbus
1720 Cavaler
1740 General Worthy, Bănuța
1760 Tava, Mohor, Fudul
1780 Brad, Lugoj, Sultan II
1800 Don, Geisha, Zenit, Ulis
1840 Handicap

Premiul SF. VASILE
Handicap — 15.000 lei

2100 Busuioc, Zenit
2120 Cocenaș, Dolly Worthy, Kamaa
2140 Zvon, Cupidon
2160 Brebenea
2180 Kanada, Blondella

Premiul ANUL NOU
Condiție — 18.000 lei

1720 Uța, Viitor, Giuditta, Prokator, Kamaa
1740 Kanada, Pandur, Blondella, Katy Caid, Iubita, Theodora, Pleava
1760 Hanibal II, Antrag
1780 Amilkar

Premiul AUROREI
Performanță — 15.000 lei

2120 Paj Axtell, Ialpug
2140 Brenn, Diadia Lul
2160 Ostaș, Extra
2180 Zgomot, Va-ta, Makrele
2200 Eggy, Spic
2260 Giuditta

Premiul AMURGULUI
Handicap — 13.000 lei

1700 Vrăjitor
1740 Giovinezza II, Puica, General Worthy, Ialpug
1760 Jeles II, Sultana, Elena, Livada, Jack, Harry Boy
1780 Lugoj, Va-ta, Makrele, Sultan II, Sonora, Don, Floare
1800 Draga mea, Aluniș
1820 Ulis

Football Football Football

Școlile pentru formarea și perfecționarea arbitrilor sunt foarte greu de organizat

Nu e exclus să se renunțe la ele

Comisiunea centrală a arbitrilor a lucrat aseară la F. R. F. A., sub conducerea d-lui Denis Xifando.

A fost trimisă o circulară tuturor comisiunilor districtuale prin care se cere, ca de obiceiu, tablourile de activitatea fiecărui arbitru.

Aceste tablouri urmează să fie primite de C. C. A. până cel mai târziu la 15 Ianuarie 1940.

ȘCOLILE DE ARBITRI SUNT FOARTE GREU DE ORGANIZAT

După cum se știe, biroul federal trimisese tuturor comisiunilor districtuale de arbitri o circulară prin care cerea organizarea unor școli pentru crearea de noui arbitri, precum și în vederea perfecționării celor existenți.

Mai multe comisiuni districtuale au și răspuns birouiui federal, arătând că în momentul de față, organizarea unor asemenea școli este, dacă nu imposibilă în orice caz foarte dificilă. Majoritatea arbitrilor sunt concentrați acum, iar tinerii cari ar putea să se înscrie ca adepți noui ai arbitrajului, sunt și ei în aceiași situație.

SE RENUNȚĂ LA PROECT?

Fără să deținem informația din sursă oficială, avem impresia că se va renunța la organizarea școlilor de formare și perfecționare a arbitrilor, din motivele arătate de noi mai sus.

Recrutarea conducătorilor matchurilor divizionare se va face pe aceleași criterii ca și până acum, numai că, cu mai multă grije.

Shoturi și bare

Faimosul portar Ceresoli va trece dela Bologna la Genova. El a fost încercat și supus la un sever control medical și a dat completă satisfacție, astfel că va juca pentru Genova la 7 Ianuarie.

*

Și în Italia au început școalele de arbitri. F. I. G. C. a inaugurat școala la Grosseto pentru „elevi-arbitri".

Cursurile sunt de trei ori pe săptămână.

*

Bari a angajat un centru atacant albanez. Primul jucător albanez, care va activa în prima serie a campionatului italian, este RIZA LUSTA dela Sport Club Tirana.

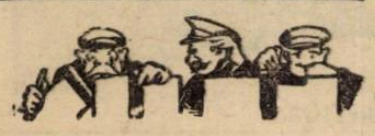

RUGBY

Stadiul Român a pierdut victoria în ultimul minut...

(Urmare din pagina I-a)

TUDOR IOAN

nii au ratat două coup-franc-uri și repriza se termină cu scorul alb (0—0).

Partea a doua a jocului ne arată un Stadiu hotărît, care ia matchul pe cont propriu și prin joc iute cu balonul la mână, pe treisferturi, driblinguri și acțiuni de înaintare, dezorientează adversarul. Acesta se retrage într'o apărare desorganizată.

In minutul 11 Nicu Nicolau dintr'o șarje frumoasă face o reușită gaură prin treisferturile italiene și după o cursă splendidă marchează aproape de centru. Transformarea este ratată și scorul rămâne 3—0 pentru St. Român.

Indârjiți, românii atacă în trombă, dar nu poate marca din cauza greșelilor copilărești ale înaintării, care ratează essaiuri „făcute" și a apărării disperate a italienilor.

In ultimele minute stadiștii slăbesc alura ceeace dă posibilitate adversarului să-și revină și să contraatace puternic.

La o obstrucție în butturile stadiste arbitrul dictează coup-franc, pe care fundașul Gorra îl transformă egalând situația, 3—3, în minutul 79.

Intimidați puțin de această întorsătură, se lasă dominați, ceeace era să le fie fatal. In același minut Mazzotti atează de aproape un coup-franc și

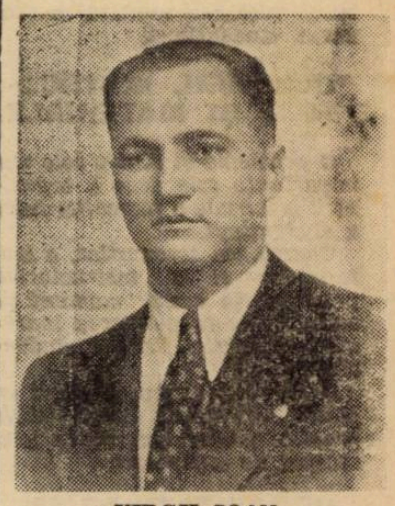

VIRGIL IOAN

partida se termină cu scorul de 3—3.

Noul comitet de conducere al C. S. Bonaparte

In ultima adunare generală, C. S. Bonaparte și-a ales următorul comitet de conducere:

COMITETUL DE ONOARE

Președinte: D. ministru Ionescu-Sișești.
Membri: d-nii: G. Plagino, colonel Dan Pascu și av. Petre C. Angelescu

COMITETUL ACTIV

Președinte: loc vacant.
Vice-președinți: judecător Dincă Schileru și avocat Ghiul.
Membri: Costy Herold, Vl. Sișești, Nelly Tipărescu și Gabriella Marinescu.
Membri supleanți: Dan Nasta, Miron Ioanid, Adina Popescu și Geta Cristescu.
Secretar General: Constant Georgiade.
Casier: Bebe Tipărescu.
Consilier tehnic: Theo Augustide.
Cenzori: C. Humis, Gică Petrescu și Ion Rogoz.
Propaganda: Ducu Rădulescu.

TENNIS

Jucătorii italieni învingători la Barcelona

Barcelona, 28. — Campionatele internaționale de tennis ale Spaniei, cari au început în prima zi de Crăciun și la care participă afară de cei mai buni jucători spanioli și elita tennisului italian și portughez, a însemnat un mare succes pentru jucătorii italieni.

In prima zi atât Romanoni cât și compatrioții săi Bossi și Agazzi au trecut ușor de adversarii lor. Romanoni este socotit chiar favoritul turneului.

Iată rezultatele din prima zi:
SIMPLU DOMNI: Romanoni b. Sindreu 6:1, 6:1; Bossi b. Solsona 6:3, 6:1; Agazzi b. Albial 6:3, 3:6, 8:6.

IN PLIN EFORT

Atitudinea caracteristică a jucătorului care trage. (Din matchul Milano—Liguria)

Sportul în Universitate va deveni în curând o realitate

Secţiuni sportive pe lângă fiecare facultate.— Concursuri studenţeşti. Totul în cadrul Frontului Naţional Studenţesc şi sub controlul U.F.S.R.-ului

Cu ocazia ultimei consfătuiri ce s'a ţinut la Straja Ţării d. prof. C. Stoicescu rectorul Universităţii Bucureşti, a expus modul în care se va organiza în viitor mişcarea sportivă în rândurile studenţimei.

TERENURI, INSTRUCTORI ŞI MATERIALE

O problemă şi dintre cele mai importante este acea a organizării materiale a recreaţiei fizice a studenţimii.

Chestiunea terenurilor, a materialelor şi a instructorilor preocupă în acest moment pe cei care au răspunderea îndrumării educaţiei fizice a studenţilor.

D. prof. Stoicescu a schiţat un plan înfăţişând posibilităţile practice pentru asigurarea unui început de organizare.

ORGANIZAŢII PE FACULTAŢI

Conformându-se regulamentului Frontului Naţional Studenţesc, activitatea sportivă a studenţilor se va desfăşura pe facultăţi în cadrul centuriilor, fiecare facultate având un conducător sportiv.

Primele începuturi s'au şi făcut, studenţii dela Drept, cei dela Politechnică, dela Academia de agricultură au păşit la organizarea secţiilor sportive, schiţând un plan de activitate pentru sezonul viitor, celelalte şcoli sunt în curs de organizare.

ACTIVITATEA SPORTIVA SE VA DESFAŞURA SUB CONTROLUL UFSR-ului

Activitatea sportivă a studenţimei se va face în cadrul Frontului Naţional Studenţesc şi sub controlul technic al U. F. S. R.-ului prin federaţiile respective.

Cu concursul federaţiilor se vor organiza campionate studenţeşti de atletism înnot, tir, ski, volley, basket, etc.

— O conlucrare perfectă între conducerea Frontului Naţional Studenţesc şi U. F. S. R. va asigura o organizare serioasă a sportului în rândurile studenţimii româneşti.

Panathinaikos a propus Hungariei un turneu în zilele de Paşti

ATHENA.— Clubul maghiar Hungaria s'a oferit lui Panathinaikos pentru mai multe matchuri la Athena care ar urma să aibe loc începând dela 1 Ianuarie.

Cum la aceste date în Grecia este fixată o cupă şi cum condiţiunile financiare puse de Hungaria sunt cam exagerate, Panathinaikos a contra-propus ca turneul Hungariei să aibe loc în zilele de Paşti.

CUPA INDIGENĂ

Cupa care va fi disputată de cele mai bune echipe elene are următorul program:

31 Decembrie: Apollon-Ethnikos.

1 Ianuarie: A. E. K.—Apollon sau Ethnikos.

6 Ianuarie: Panathinaikos-Olympiakos.

7 Ianuarie: învingătorul de la 6 Ianuarie contra învingătorului dela 7 Ianuarie.

Cifre „impresionante" din ţara footballului de aur...

...nu Anglia ci Argentina

Argentina este în momentul de faţă ţara în care footballul cunoaşte aceeaş popularitate ca Anglia.

Returul campionatului este în curs şi se cunosc din tur oarecari cifre extrem de impresionate.

Astfel, s'au încasat în turul campionatului 1.154.492 pesos,, aproape 100 milioane lei.

Numărul total al spectatorilor plătitori la matchurile din tur a fost aproximativ de 1.500.000.

Cifra aceasta nu trebue să surprindă, deoarece grupările argentiniene au un număr de membri extrem de mare.

Iată, după ziarul „La Nacion" câteva cifre:

River Plata 40.000 membri; Banca Juniors 30.000; Racing şi San Lorenzo 25.000; Independente 20.000; toate celelalte 5—10.000.

Toţi membrii grupărilor plătesc cotizaţii, astfel că grupările au asigurate frumoase surse de venituri.

Soarta Olympiadei va fi hotărîtă la sfârşitul lui Ianuarie...

...In momentul de faţă finlandezii mai speră că vor putea organiza jocurile olympice

Helsinki, 28. — **Comitetul olimpic finlandez desminte ştirile cari au fost răspândite în străinătate, că Finlanda ar fi renunţat la organizarea Olimpiadei.**

Conducătorii mişcării sportive din „ţara celor 1000 de lacuri" subliniază că după întrebarea statelor participante, comitetul internaţional olimpic a dat termen până la 1 Mai 1940 comitetului organizator ca să dea răspunsul definitiv în privinţa organizării. Un alt fapt care facilitează misiunea comitetului olimpic finlandez este că niciunul din statele participante n'a cerut mutarea jocurilor dela Helsinki.

Presa finlandeză se declară foarte satisfăcută de această încredere şi arată că poporul finlandez va face tot posibilul ca Olimpiada să fie organizată, cu atât mai mult cu cât atacurile aeriene n'au cauzat nicio stricăciune stadionului şi lucrările continuă cu regularitate.

„Finlanda — scriu ziarele — aşteaptă eroii sportului, întrecerea cărora va însemna o luptă demonstrativă pentru prosperitatea lumii pacifiste".

COMUNICATUL COMITETULUI ORGANIZATOR

Iată comunicatul oficial, pe care l-a dat comitetul organizator al jocurilor de la Helsinki la 22 Decembrie:

„Comitetul organizator al celei de a XII-a Olympiade dela Helsinky comunică pe data de azi şi în formă oficială că toate svonurile răspândite în străinătate referitor la restituirea mandatului de organizare a celei de a XII-a Olympiade, sunt complet neîntemeiate. O decisie în această direcţie va fi luată în cursul unei şedinţe a comitetului organizator, care se va ţine la sfârşitul lui Ianuarie sau în primele zile ale lunii Februarie.

In momentul de faţă oficiul comitetului a fost închis şi funcţionarii licenţiaţi. Afacerile curente vor fi soluţionate de secretarul general al comitetului, d. Tossavainen".

Straja Ţării intenţionează să desfiinţeze cumulul federal

Nimeni nu mai poate fi membru în comitetul a două federaţii

Măsura tinde să dea posibilităţi de afirmare elementelor tinere

In cadrul de reorganizare administrativă a sportului românesc, Straja Ţării intenţionează să realizeze un proect, care poate avea importante urmări pentru conducerea diverselor federaţii sportive.

„O LEGE IMPOTRIVA CUMULULUI"...

In linii mari intenţia Străjii Ţării este de a creea „o lege contra cumulului".

Intr'adevăr, forul superior de control al sportului român, plecând dela constatarea că mai mulţi oficiali sunt în comitetele de conducere a două sau chiar trei federaţii, vrea ca de acord cu U.F.S.R. să statueze un lucru de maximă importanţă.

Acela ca un membru din comitetul federal al unei federaţii să nu mai poată ocupa aceeaş funcţiune în altă federaţie.

MOTIVELE

Motivele invocate de Straja Ţării sunt două.

Persoane active, fiind obligate să se ocupe de mai multe federaţii nu pot da un randament satisfăcător acolo unde este mai mare nevoie de aportul lor.

Cumulul acesta de funcţiuni împiedică elementele tinere şi dornice de afirmare prin muncă să poată lucra efectiv.

Evident, realizarea acestui proect va reda viaţă multor sporturi, cari n'au izbutit să-şi facă loc tocmai din lipsa unui for conducător.

După 4 ore, 1-1...

Fiumana—o echipă districtuală— n'a putut fi eliminată de divizionara Liguria, din Cupa Italiei

Roma, 28. (Serviciul nostru special). — Matchul pentru Cupa Italiei dintre Fiumana — echipă districtuală — şi Liguria, care fusese întrerupt în minutul 4 din prelungiri, a continuat azi în faţa a 3.000 de spectatori şi pe un timp splendid.

In cele 26 de minute nu s'a marcat nici un goal şi tot acelaş scor a rămas şi după alte nouăzeci de minute, căci s'a jucat apoi un match întreg.

Aşa dar după patru ore de luptă scorul este 1:1.

A arbitrat d. Galleazo şi raportul de cornere e 6:3 pentru Liguria.

Matchul se rejoacă la Genova.

O CONTESTAŢIE

Directoriul federal a omologat toate rezultatele afară de acela al matchului Triestina—Lazio, pierdut de echipa din Trieste cu 2:1.

Motivul este că Lazio a utilizat un jucător suspendat pentru două zile de... campionat.

Ieri la Predeal: prima lecţie la cursul de ski al Străjerilor

Editura Societăţii Anonime „Universul", Bucureşti, Str. Brezoianu No. 23—25 — România

Taxa poștală plătită în numerar conform aprobării dir. generale p. t. t. nr. 2...464-939

2 LEI

UNIVERSUL

8 PAGINI

358-1939

Redacția și Administrația: Palatul „UNIVERSUL", str. Brezoianu 23—25. Telefon: Centrala: 3.30.10; Redacția 4.21.81. Redactor responsabil EUGEN DUMITRESCU

Proprietar: „Universul", S. A. Adm.-delegat: STELIAN POPESCU Înscris sub No. 167, Trib. Ilfov

Nr. 358. — Anul II — BUCUREȘTI.- Duminică 31 Decembrie 1939

ABONAMENTE: Pentru grupări sportive 1000 lei anual

... 500 lei 270 lei 150

Școala Națională de Ski — Sinaia Poiana Opller — Clasa A sub conducerea d-lui Filică Pascu

Mirajul zăpezii

Pasionații skiului - odată cu căderea zăpezii în mare cantitate - iau drumul stațiunilor de iarnă

Amatorii de ski nu se pot plânge că în această vacanță natura nu i-a favorizat.

Zăpada căzută în ultimele zile a dat din nou ocazia skieurilor al căror număr crește din an în an, să se bucure din plin de frumusețile acestui sport.

UN WEEKEND AȘTEPTAT

Începând de astăzi și până Luni seara, cabanele de pe vârf de munte ca și pensiunile din stațiunile de iarnă vor fi din nou animate de râsete, glumele și voia bună a celor, care trei zile se vor desfăta pe culmile și văile înălbite.

Skiul, sport necunoscut acum un deceniu, se bucură astăzi de o popularitate pe care nu o mai egalează de cât footballul.

ACTIVITATE INTENSĂ IN TOATĂ ȚARA

Dela Aurora Banatului și până la Vatra Dornei toate centrele de iarnă din lanțul Carpaților vor fi luate cu asalt.

La Muntele Mic și la cabanele de pe Semenic se vor strânge toți pasionații skiului din Banat.

Pe Parâng și în valea Jiului, la Păltiniș și în munții Cibinului, la Postavaru și Piatra Mare, la Predeal, Diham și pe Vârful cu Dor în Munții Apuseni, ba ca și în fundul Maramureșului adepții skiului vor avea ocazia ca în aceste trei zile să practice acest sport.

ELEMENTUL TÂNĂR SE AFIRMĂ

Pregătirile în vederea marilor competițiuni au început pretutindeni și din relatările pe care le primim, elementele tinere se impun în acest an, mai mult ca oricând.

O colaborare fericită între Federația Română de Ski, Straja Țării și Pregătirea Premilitară vor da ocazie elementelor tinere să se remarce. Printre juniori se găsesc adevărate talente care nu așteaptă decât ocazia să se remarce.

Stadiul Român a sosit și s'a antrenat la Napoli

Bucureștenii vor juca Duminică în localitate cu Partenopea și de Anul Nou la Roma cu Selecționata orașului

— Serviciul nostru special —

NAPOLI, 29. — In continuarea turneului său din Italia, Stadiul Român a sosit azi la Napoli. Românii au fost primiți în modul cel mai cordial de către G. U. F. Mussolini, ai cărui oaspeți sunt.

UN ANTRENAMENT UȘOR

In aceeași zi românii au făcut un ușor antrenament de condiție și technică.

Stadiștii au lăsat la acest antrenament impresia că se resimt după cele două matchuri și călătoria obositoare pe care au făcut-o.

Ei au însă tot timpul să se odihnească pentrucă nu vor juca decât Duminică.

„PARTENOPEEA", ACESTA ESTE ADVERSARUL DE DUMINICĂ

La Napoli, Stadiul Român joacă Duminică cu Partenopeea, cea mai bună echipă de rugby a orașului.

In program a intervenit însă o schimbare.

Matchul se dispută pe „Stadio del Littorio" nu așa cum se proectase, pe stadionul Partenope, de-

TUDOR ION

venit celebru după matchul Italia-Franța.

LA ROMA, CU SELECȚIONATA CAPITALEI

Imediat după match bucureștenii vor pleca la Roma.

In capitala Italiei Stadiul Român va întâlni o selecționată a Romei, astfel că matchul de la 1 Ianuarie este cel mai greu din tot turneul. Partida se dispută pe „Stadio del Partito" și la ea va asista și președintele federației italiene de rugby.

UN DOCUMENT, CARE EXPLICĂ ÎNFRÂNGEREA DE LA MILANO

Am anunțat la timp rezultatul matchului Amatori Ruby—Stadiul Român și am dat modul cum a decurs acest prim joc al bucureștenilor.

In cursul zilei de eri am primit o scurtă relatare din partea unui membru al expediției românești, relatare pe care ne grăbim s'o reproducem deoarece explică eșecul „roș-albaștrilor".

In prima repriză bucureștenii „s'au culcat" prea mult, au efectuat placaje pentru două matchuri întregi de campionat. Evident, aceste eforturi s'au făcut resimțite după pauză, în repriza doua, când „stadiștii" au fost morți de oboseală și, în mod fatal, n'au mai existat. Și au cedat la scor.

Cei mai buni jucători roș-albaștri au fost: Tudor Ion — mai ales acesta—, Nicolau, Tănase și Gabay.

Beogradsky — Ujpest 5 : 3 (3 : 0) . — Valjarevici a marcat al treilea goal pentru B. S. K.

MAI BOXEAZĂ CIONOIU la BELGRAD?

Se știe că, mai de mult, Cionoiu — campionul României la categoria semi-mijlocie — a fost invitat la Belgrad pentru începutul lui Ianuarie, mai precis pentru 2 Ianuarie.

Până astăzi însă, și mai sunt trei zile până la data galei, Cionoiu nu a primit nici o confirmare din partea organizatorului belgrădean, ceeace presupune că s'a renunțat la angajarea lui Cionoiu.

CE SE CERE PESTE TOT...

football football football football football football football

Şi d-ta cititorule, care ai protestat de atâtea ori contra arbitrilor, poţi urma şcoala de arbitri

Un apel patetic lansat de F.R.F.A.

Am scris în numărul nostru de ieri că proectul școalelor de arbitri întâmpină o serie de dificultăți, care îndreptățesc impresia că s'ar putea renunța la realizarea lui.

Motivele date de noi erau cuprinse în răspunsurile trimise la F.R.F.A. de majoritatea districtelor consultate în această direcție.

Și, într'adevăr, crearea școalelor de arbitri, cari reprezintă un pas foarte important în progresul footballului nostru, întâmpină suficiente dificultăți.

Iată, spre exemplu, Brăila a cerut un ajutor financiar pentru a putea închiria un local de „școală" și cererea aceasta va fi repetată de majoritatea districtelor.

Federația s'a folosit de notița apărută în ziarul nostru și domnii col. Th. Davilla și d. Xifando au lansat un apel, impresionant prin ținuta și concepția curajoasă, care se degaje din rândurile lui.

Suntem, desigur, mândri că diriguitorii F.R.F.A. citesc cu atenție ziarul nostru și mulțumiți că am putut provoca o explicație atât de clară și de elegantă.

Iată textul federal:

APEL

In „Universul Sport" cu data de 30 Decembrie 1939 se spune că „Școlile de arbitri sunt greu de organizat" și se întreabă dacă nu „se va renunța la proect".

Ne folosim de acest prilej pentru a face cunoscut marelui public amator al footballului că conducerea F.R.F.A. nici nu se gândește să renunțe la acest proect, ci, mai degrabă, să renunțe poate la colaborarea cu acei ce nu sunt în stare să învingă acele „greutăți de organizare".

Ne trebue oameni de ispravă în conducerea sportului, iar acei cari se sperie de „greutăți", mai bine ar face să trăiască lin viața lor tihnită de toate zilele și să lase altora poate mai dornici de a învinge „greutăți", sarcina de a lupta și de a îndrepta.

Trăim vremuri grele, de luptă aprigă pe toate tărâmurile, în care numai oamenii de nădejde cu suflete oțelite și cu spirit de sacrificiu, pot înfăptui lucruri mari, pe când acei, cărora le lipsește „focul sacru" sunt sortiți să trăiască în bezna mediocrității lor.

Ne permitem deci să facem apel la toți oamenii de bine, tineri și bătrâni, amatori de a deveni arbitri sau chiar simpli amatori ai sportului nostru să vină în număr cât mai mare să urmeze aceste cursuri, chiar de n'ar fi decât pentru a cunoaște sportul nostru mai bine, și deci, a-l putea aprecia mai bine.

Mai ales atât de comentatul „arbitraj în diagonală" este, după părerea noastră, menit să înlesnească nespus de mult sarcina arbitrului, deci implicit regulata desfășurare a jocurilor și, ca atare, plăcerea marelui public de a asista la spectacole frumoase.

Acest sistem cere însă, pe lângă un arbitru de centru care să-și fi însușit bine mecanismul lui și doi arbitri de tușă conștiincioși.

Se va putea deci pune problema ca, mai ales la jocuri districtuale, în lipsa vreunui arbitru de tușă, să se apeleze la o persoană din asistență pentru a îndeplini această funcțiune. Iată dar de ce ar fi mai bine ca un cât mai mare număr de spectatori să fie familiarizat cu problema.

Bineînțeles acest apel la spectatori nu s'ar putea face decât dacă ar lipsi arbitrul delegat, astfel că se insistă, cu acest prilej, ca d-nii arbitri delegați să fie conștienți de răspunderea lor și să facă, fără reticențe, efortul de a îndeplini misiunea ce li s'a încredințat.

In consecință ne permitem să reînoim apelul nostru către toți arbitrii vechi și noui și către toți amatorii de football din întreaga țară, mulțumind dinainte celor ce vor urma punctual și cu regularitate aceste cursuri.

p. Președinte,
(ss) T. A. DAVILA
Președintele Comisiei Centrale a Arbitrilor
(ss) D. XIFANDO

...Şi ceva despre Echipele districtului Focşani

O activitate febrilă într'un oraş mic

Focșani, 28 Decembrie, (de la corespondentul nostru). — In orașul nostru unde sportul este puțin cunoscut există totuși un district în cadrul căruia activează câteva echipe de foot-ball și anume:

Vrancea, Gloria, C. S. Unirea și *F. C. Stamatinești* din Focșani, *Unirea Tricolor* (R. Sărat) și *A.S.C.T.* (Tecuci).

Aceste echipe își dispută un campionat redus și lipsit de pretenții.

VRANCEA ESTE CEA MAI BUNĂ

Vrancea este una dintre cele mai vechi echipe cari activează în cadrul acestui district. Numele ei este cunoscut și sportivilor bucureșteni din matchurile — puține însă — pe cari le-a susținut cu echipele din Capitală.

In afară că este și cea mai veche este și cea mai bună, aceasta o arată îndeajuns și locul pe care-l ocupă în clasament. Din cele cinci matchuri jucate a câștigat trei, a făcut un draw și a pierdut unul.

Jucătorii de cari dispune actualmente sunt de valoare bună.

Pot fi citați chiar câțiva și anume: Kodeh, Naghi, Scipcaru, Franț *și* Boris Carlof.

Echipa pe care a aliniat-o în actualul campionat are următoarea înfățișare: Ceaușu, Franț, Scipcaru, Georgescu, Boris, Vasiliu, Romașcan, Naghi, Kodak, Zamfir II, Zamfir I.

GLORIA, O ECHIPĂ DE VALOARE

Deși ocupă locul secund în clasament Gloria este o echipă de valoare având jucători tineri, jucători de viitor și dragoste de club.

Printre ei figurează elemente de valoare ca: frații Gheorghiu, Popa Constantin *care numai în etate de 17 ani practică un football de clasă, posedă dribling și este chiar pivotul apărării.*

Formația Gloriei este: Cernătescu, Popa C., Spirescu, Oltei, Gheorghiu O., Ștefănescu, Gavrilescu, Racu, M. Gheorghiu, Popescu, Rădulescu.

ȘI CELELALTE ECHIPE

Celelalte echipe care fac parte din district ca: Unirea Tricolor, A. S. C. T., C. S. Unirea și F. C. Stamatinești sunt formații cu pretenții mai reduse, totuși nu sunt de neglijat.

Au reușit chiar în decursul acestui sezon să facă clipe grele leaderilor încurcându-le în oarecare măsură planurile.

JUNIORII NU SUNT NEGLIJAȚI

Deși de abia își pot încropi echipele prime, focșenenii dau totuși o deosebită atenție juniorilor azi, pentru a pune speranțe în ei mâine.

Că au reușit să scoată ceva aceasta o arată matchul susținut cu reprezentativa juniorilor gălățeni.

Este just că întâlnirea s'a terminat cu victoria gălățenilor la scorul de 3-2 (0-2) dar modul cum s'au comportat învinșii spune destul.

CLASAMENTUL

Vrancea	5	3	1	1	15: 6	7
Gloria	5	2	1	2	20:10	5
Unirea Tric.	5	2	0	3	12: 3	4
A.S.C.T.	5	2	0	3	10: 6	4
C. S. Unirea	5	1	2	2	6:10	4
F. C. Stamat.	5	0	1	4	0:15	2

I. S.

SPECTACOLE

Teatre

OPERA: matineu și seara: Casa cu 3 fete.
NAȚIONAL: matineu: Titanic vals; seara: Scrisoarea pierdută.
STUDIO: matineu: Clownul; seara: Fata dela mansardă.
REGINA MARIA: matineu: Foc și pară; seara: Părinții teribili.
SĂRINDAR: matineu și seara: Figuranțul.
MUNCĂ ȘI VOE BUNĂ: matineu: Trușca-Pușca; seara: Domnul de Pourceaugnac.
COMOEDIA: ora 3: Două palme; ora 6: Peg; ora 9: Marionete.
SAVOY: Broadway Tănase.
ALHAMBRA: Pe f. Alh num nout.
LIGA CULTURALĂ: Fiecare cum vede.
TEATRUL RELIGIOS: Maica Taisia

Cinematografe

ARO: Vin ploile, jurnale Fox și O. C. R.
CARLTON: Delir și jurnal nou Fox.
SCALA: Primul sărut și jurnal Paramount.
TRIANON: Iarmarocul și jurnal nou Paramount.
SELECT: Trebue să mă iubești.
PALAS BULEVARD: Diavolii roșii, jurnal.
FEMINA: O nopte de pomină.
REGAL: Fata bătrână și jurnal Paramount.
CAPITOL: Dragostea mea te cheamă și jurnal cu ultimele evenimente.
A.R.P.A.: Jungla morții.
FORUM: Adio domnule Chips și Stan și Bran eroi fără voie.
ELISÉE: Olimpiada sovietică și jurnal rusesc.
ROXY: Se aprind făcliile, jurnal O. N. C. și românesc.
OMNIA: Pumnul de fier și trupa de reviste N. Burmaz.
RIALTO: Noaptea amintirilor și Poltava.
AIDA: Nu vreau să mor și Fantoma din Rio Grande
AMERICAN: Stan și Bran, eroi fără voe și Soțul meu conduce ancheta
BIZANTIN: Uraganul și Trustul veseliei.
BARCELONA: Legiunea diavolului și Ultima baricadă
CARMEN: Albă ca zăpada și Catia.
COTROCENI: Oameni cari înfruntă moartea și D-l și D-na detectiv.
DIANA: Andy Hardy iubește și Legiunea diavolului.
DACIA: Visul unei prințese și Suprema jertfă
DICHIU: N'am să te uit niciodată și Clubul trăzniților.
EDISON: Visul unei prințese și Spaima deșertului și trupa Georgescu-Iași.
FRANKLIN: Stan și Bran în Fra Diavolo, Silly Simphoni și completare.
FLORIDA: Ea și El și Parada tinereței.
GRIVIȚEI: Jertfa supremă și Honolulu.
GRAND: Penitenciarul și D-ra Vedetă.
GLORIA: Union Pacific și Drum bun, mister Lester.
ILEANA: Pumnul de fier și Fecioara de azi.
IZBANDA: Poveste tristă și Sergentul Berry.
LIZEANU: Casa din Malta și Bătălia aurului
LUCIFER: Sânge de cazac și Legiunea Diavolului.
LIDO: Desmoșteniții soartei și Farandola.
MARNA: Orașul blestemaților, Flota britanică și Trupa Titi Mihăilescu.
MARCONI: Drapelul, Linia Siegfried, jurnal Paramount și trupă de reviste.
MODEL: Infernul îngerilor și Călărețul destinului
MILANO: Union Pacific și Franța este apărată
MIORIȚA: Cei trei muschetari și Beția aurului.
NISSA: I. Cazacii cu Charles Vanel și Vera Korene; II. Vis de tinerețe cu surorile Lane.
NERO: Honolului și Femei în alb.
NONI: Câinele din Baskervile și Vis de tinerețe.
ODEON: Orașul blestemaților. Jurnal și completare.
PACHE: Kentucky și Tentație.
PARIS: Poveste tristă și Sergentul Berry.
REX: Stan și Bran eroi fără voie și Cântecul eroului.
RAHOVA: Stan și Bran eroi fără voie și Cântecul eroilor.
SPLENDID: Orașul blestemaților și Prezicător fără voe.
TRIUMF: Nu vrea usă mor și Călăreții veseli.
TOMIS: Orașul blestemațilo:, Momente de groază și jurnal.
UNIREA: Zaza și Suez.
UNIC: Farandola și Desmoșteniții soartei.
VOLGA: Cazacii și Azi cânt pentru tine.
VOLTA-BUZEȘTI: Crima din linia Maginot, Cântece și dansuri rusești și trupa G. Iordănescu.
VENUS: Stăpânul junglei (2 serii).
VERGU: Intre glorie și dragoste, Paradisul îndrăgostiților și La ritm de jazz.

...VIN. ȘAMPANIE. MOTT!..

Football Football Football Football Football Football Football

Unde este Criciotoiu?..

...sau o poveste, care are o pronunțată alură sudamericană și ingeniozitate egală cu aceea a sistemului King Hall

Vedetele sunt capricioase chiar atunci când nu sunt încă definitiv consacrate.

Iată un exemplu foarte plastic pentru demonstrarea acestui adevăr, care poate nu va fi admis fără discuție.

UNIREA TRICOLOR CAUTĂ INSFĂRȘIT O ARIPA STANGA

Se știe că Unirea Tricolor a căutat, după plecarea lui Iordache, o extremă stânga capabilă să-l înlocuiască.

In divizia B a jucat Lulu Mihăilescu, în divizia A a jucat Paraschiva și Alexandrescu, apoi tot Lulu Mihăilescu.

Explicația: oborenii nu aveau un om de „meserie".

Iată însă că la un moment dat Unirea Tricolor a găsit omul pe care îl căuta de atât timp.

Propriu zis, bucureștenii îl închiseră încă de pe când jucau în divizia secundă.

Era Criciotoiu dela Prahova.

Tratativele începute n'au dus la niciun rezultat, dar atunci când ploeștenii au pierdut orice nădejde de a mai fi promovați în divizia națională A, au acceptat să-i dea deslegare.

Oborenii au plătit o sumă importantă (cu cinci cifre) și au devenit optimiști. Problema liniei de atac era complet rezolvată.

Criciotoiu s'a prezentat la Obor, a făcut contract, a luat salariul pe o lună de zile și... însfârșit a fost legitimat.

Trebuia să joace în matchul „de Duminică".

UNIREA TRICOLOR ARE ȘI NU ARE EXTREMA STANGA

Dar...

Povestea începe să devină interesantă.

Cricotoiu nu poate juca pentrucă trebue să plece. I-a venit o telegramă dela Craiova.

Îi murise mama.

Pleacă. Important este însă că nu se mai întoarce. Mai mult. Oborenii îi pierd urma pentrucă nu-l mai pot găsi la niciuna din adresele cunoscute.

O convocare în termeni drastici nu are nici un rezultat. Și în disperare de cauză Unirea Tricolor îl suspendă pe timp de două luni.

Iată, așa dar, că nu e deloc paradoxală afirmația că Unirea Tricolor are și nu are extremă stânga.

UNDE INCEPE SA APARA FILMUL AMERICAN

Poveste mai mult sau mai puțin obicinuită s'ar putea spune.

Desmințirea este însă puternică.

In timpul când conducătorii oboreni îl căutau peste tot pe Criciotoiu, la Brașov apare în echipa Metrom un [illegible] de valoare, care copiase „la indigou" jocul lui Criciotoiu. Mai mult chiar. Extrema dela Brașov semăna uluitor cu Criciotoiu.

Inedit, nu? Se pare însă că este și senzațional pentrucă asemănarea nu-i uluitoare. Ci firească. Pentrucă așa cum a descoperit unul din conducătorii oboreni — cu un mai desvoltat spirit detectiv — „talentatul" extrem stânga de la Brașov ar fi unul și același cu Criciotoiu.

S'au cercetat foile de arbitraj ale matchurilor lui Metrom, dar Criciotoiu nu figura pe niciuna din ele. Și totuși el nu juca cu „licență falsă". Intr'un match de divizie națională arbitrul ar observa imediat această substituire. Explicația pe care o dă conducătorul oborean egalează în ingeniozitate celebrul sistem de corespondență al lui King Hall.

E următoarea. In fabrica de la Brașov există un lucrător care seamănă foarte bine cu Criciotoiu. Atât de bine încât e greu să fie deosebiți în timpul jocului.

Pe teren joacă Criciotoiu. Pe licență ar fi fotografiile lui și datele acestui „alter ego".

. . . . . .

Incontestabil, descoperirea „detectivului oborean" este excepțional de interesantă dacă — bine înțeles — ea corespunde realității.

In orice caz cercetările vor fi conduse cu mai mare grije. Pentrucă Unirea Tricolor are neapărată nevoe de un extrem stânga bun.

Este soluția atacului oborean și ea merită ori ce sacrificiu.

Districtul Brăila a solicitat FRFA un ajutor de 4.000 lei pentru a-și închiria un local...

Districtul de football Brăila a adresat F. R. F. A. o scrisoare în care cere un ajutor de lei 4.000 pentru a-și putea închiria un sediu.

Cererea nu este de loc serios motivată și cum era și natural, federația a respins-o.

Este într'adevăr inadmisibil ca într'un oraș ca Brăila, care figurează în campionat cu două echipe divizionare și în plus are un campionat districtual foarte bogat, nu are posibilitatea să-și administreze fondurile de așa manieră încât să-i ajungă pentru toate nevoile.

Răspunsul federației — fără să fie drastic — e astfel încât probabil că va readuce la realitate comisiunea districtuală brăileană...

Când va începe returul campionatului districtual?

Data începerii returului campionatului districtual nu a fost încă fixată.

Dar — după cum intenționează d. maior Gh. Brezeanu, președintele Districtului — este probabil că returul va începe în ultima Duminică din Februarie, adică la 25 Februarie.

Comisiunea Superioară de Apel a depus aseară motivarea deciziei în procesul Mureșul-Gloria C.F.R.

Cauzele cari au provocat decizia, sunt expuse în amănunt în 30 pagini scrise la mașină

Este încă viu în amintirea cititorilor procesul dintre Mureșul și Gloria C. F. R. pe tema matchului de calificare jucat de ele încă astă vară și mai ales turnura senzațională luată de el după ce Comisiunea Superioară de Apel a admis punctul de vedere al Mureșului.

Deabia după aceea pasiunile au fost suscitate și atât marele public cât și oficialii așteptau cu mare interes desfășurarea evenimentelor, dar Comisiunea Superioară de apel a potolit și nerăbdarea și entusiasmul, întârziind depunerea motivelor deciziei sale.

Mulți disperaseră aproape socotind că motivarea deciziei cine știe când va fi depusă, dar comisia a ținut să-i desmintă, depunând aseară la F. R. F. A. motivarea deciziei.

Și trebue să recunoaștem acum că întârzierea are o explicație mai mult decât plauzibilă: motivarea conține nu mai puțin de 30 pagini bătute la mașină, în cari sunt explicate în amănunt motivele cari au determinat decizia.

Secretariatul F. R. F. A. va trimite câte un exemplar din acest „volum" tuturor membrilor biroului federal, pentru ca aceștia să-l poată studia până la 9 Ianuarie, dată la care se întrunește biroul.

Chestiunea va fi apoi trecută în ordinea de zi a comitetului federal care se întrunește la 21 Ianuarie, acesta urmând să decidă asupra soartei procesului.

D. Manole Benderli a demisionat din fruntea C. D. A. Constanța

D. Manole Benderli, arbitru de ligă din districtul Constanța și președintele comisiunii de arbitri a acestui district, a trimis o adresă Ligii de Sud, în care arată că demisionează din calitatea ce a deținut până acum. Motivul demisiei este lipsa de timp.

Demisia d-lui Benderli din fruntea districtului Constanța este o reală pierdere, d-sa dovedindu-se un foarte bun și energic conducător al corpului arbitrilor din Constanța.

Pagina Boxului

In faza primelor pregătiri

Campionatele de amatori ale regiunii Bucegi făgăduesc o competiţiune de prima mărime

Grupările bucureştene lucrează intens în vederea unor cât mai bune reprezentări

Ne-am spus părerile în privinţa viitoarelor campionate de amatori ale regiunei Bucegi şi, deşi ne repetăm, nu vom negliia să reamintim că ne punem toate speranţele în ele.

In lunile din urmă au apărut pe firmamentul sportului pugilistic amator din Bucureşti o serie de amatori cari justifică orice speranţe. Cei cari au lipsit mai mult timp din Capitală şi au reluat contactul cu ringul, după câteva luni de absenţă, îşi pot da bine seama de saltul înfăptuit şi de destul de accentuatul avânt pe care l-au luat, recent, purtătorii herminei albe.

Nu am ezitat, în mai multe precedente reportagii, să menţionăm cu destul entuziasm, bunele noastre constatări. Ne place să credem că viitorul nu ne va desminţi şi că, în competiţiunile ce vor veni, vom putea aduce elogii unor boxeuri în care să vedem pe viitorii noştri reprezentanţi în întrecerile internaţionale.

Nu riscăm să ne pronunţăm asupra posibilităţilor amatorilor din alte regiuni. Preferăm să-i vedem înainte de a le stabili valoarea. S'ar putea însă ca surprizele plăcute să ne fie rezervate şi de unii dintre provinciali. In acest caz satisfacţia noastră va fi îndoită.

In situaţia actuală un lucru este neîndoelnic: amatorii bucureşteni vor face imposibilul spre a răsplăti încrederea arătată şi pe maeştrii lor cari nu precupeţesc niciun efort spre a-şi prezenta oamenii în plenitudinea celor mai bune mijloace. Desigur că nu toţi vor câştiga dar esenţialul este ca toţi să apară pe ring în cea mai bună formă, cu un moral ridicat şi în ţinuta dictată de împrejurări.

CAMPIONATELE REGIUNEI BUCEGI

Grupările pugiliste din Bucureşti sesizate de conducerea regiunei Bucegi asupra desfăşurării campionatelor regionale de amatori au luat urgente măsuri pentru punerea la punct a antrenamentului reprezentanţilor respectivi, fără să neglijeze chestiunea echipării lor şi perfectarea educaţiei morale.

Se remarcă în fiecare din sălile Capitalei o activitate neobişnuit de intensă şi o categorică tendinţă a maeştrilor de a trimite pe ring numai elemente bine pregătite din toate punctele de vedere.

Datorită acestui lucru este de sperat ca întrecerile oficiale de anul acesta să se prezinte cu mult peste valoarea probelor similare din trecut, să strălucească prin spectacole de excepţională calitate şi să rivalizeze cu competiţiunile ce se desfăşoară anual în capitalele occidentului.

In ce priveşte fastul şi decorul ne place să credem că nu vom avea nimic de reproşat celor cari vor accepta delicata misiune de a regisa campionatele de anul acesta. Am avut ocazia, în timpul din urmă să elogiem competiţiuni cu mai mici pretenţii şi de mai mici proporţii. Normal este ca aceiaşi organizatori să ne furnizeze în zile mari, spectacole la înălţime.

SE CONTEAZA DE PE ACUM PE 111 CONCURENŢI

Deşi campionatele regiunei Bucegi nu vor începe decât după 14 Ianuarie 1940 — datele exacte se vor fixa ulterior — credem a şti că întrecerile regiunii se vor bucura de mare afluenţă de concurenţi. Astfel, suntem informaţi de pe acum că pentru din grupările bucureştene şi-au format liste cari conţin 111 nume.

Aceşti participanţi la campionatele regiunei Bucegi se împart precum urmează:

Asociaţia sportivă „Turda" 22 concurenţi.

Asociaţia „Mielu Docules-cu" 20 concurenţi.

Asociaţia „Universal" 18 concurenţi.

Asociaţia „Tirul" 10 concurenţi.

Asociaţia „Jean Constantinescu" 10 concurenţi.

Asociaţia „Luceafărul" 11 concurenţi.

Asociaţia „Luceafărul" (R. de Vede) 4 concurenţi.

Asociaţia „Sp. Studenţesc" 5 concurenţi.

Asociaţia „A. C. T." 6 concurenţi.

Asociaţia „Victoria" 5 concurenţi.

Din lotul grupărilor cari şi-au anunţat participarea, lipsesc asociaţiile: „Box-Sport" şi „Box-Prahova". Probabil că ele nu vor face notă discordantă şi vor îndeşi rândurile celor cari vor lupta pentru cele zece titluri ale regiunei Bucegi.

In încheere urăm de pe acum acestor competiţiuni, cel mai deplin succes pentru triumful boxului românesc.

r. e. d.

F. R. Box a primit urări cu ocazia Anului Nou dela Milică Teodorescu

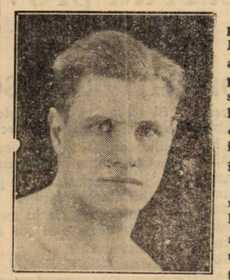

Federaţia Română de Box a primit din partea boxeurului Milică Theodorescu — care se află în America — o scrisoare, prin care anunţă forul nostru suprem de victoria lui asupra lui Leonard Bennet. Despre desfăşurarea matchului scrie foarte puţin, însă, repetă că la invins categoric.

In scrisoarea trimisă transmite felicitări cu ocazia anului nou d-lui av. Al. Cantuniari, preşedintele F. R. Boxului — şi celorlalţi conducători ai susnumitului for.

Federaţia jugoslavă de box şi-a modificat organizaţia

Federaţia Iugoslavă de Box şi-a modificat organizaţia sa internaţională, constituindu-se în 3 Federaţii independente şi anume:

Federaţia Croată

Federaţia Slovacă

Federaţia Sârbă.

Aceste federaţiuni depind la rândul lor, direct de Federaţia de Box a Regatului Iugoslav cu sediul la Zagreb, şi care se găseşte sub preşedinţia d-lui dr. Dolnicar Vatroslav.

In preajma campionatelor de amatori

Conducătorii F. R. Box-ului,

diriguitorii de cluburi, oficialii, maeştrii, boxeurii, etc. să ia aminte

Sfaturi cari nu trebuesc ignorate

In anii precedenţi, campionatele amatoare ale regiunei bucegi nu au fost scutite de critici dintre cele mai severe. Uneori, greşelile comise de cei cari se aflau pe ring sau în apropierea lui justificau aceste critici. Alte ori — din fericire acestea au fost cazuri mai rare — s'a pornit război contra organizatorilor şi diriguitorilor întrecerilor de specialitate.

Şi într'un caz şi în celălalt, dreptatea a fost şi de partea celor cari învinuiau. Desigur însă că este mai uşor să critici decât să realizezi ceva. Nu este însă mai puţin adevărat că, cu bunăvoinţă se poate ajunge şi în domeniul creierii la maximum de perfecţiune.

In ce priveşte boxul, regulamentele lui, fie internaţionale, fie naţionale, sunt destul de precise. Dacă sunt urmate şi respectate cu stiinţenie, greşelile sunt dela început înlăturate. Normal este deci să se ţină, înainte de toate, socoteală de prescripţiile regulamentelor în vigoare şi să se taie în carne vie când abaterile cată a dărâma ceea ce se face cu râvnă, tragere de inimă şi din pură convingere.

Suntem partizani declaraţi ai campionatelor amatoare. Dar, în acelaş timp dorim ca aceste importante competiţiuni să nu sufere pe urma unor intervenţiuni neiaste, pe urma patimilor personale, din cauza unor interese individuale sau pentru motivul că aşa dorcşte vreunul protăpit la diverse conduceri.

S'au văzut, în trecut, destule cazuri în cari s'au falsificat decizii, fie din cauza miopiei judecătorilor, fie pentrucă ochii unuia dintre combatanţi erau mai frumoşi decât ai celuilalt, fie că intervenţii oculte veniseră să-şi spună cuvântul.

Astăzi trebue să se termine cu astfel de apucături. Boxul are nevoie de revirimentul necesar reintrării lui în drepturi. Adierea vântului de regenerare a lui trebue să se facă tot mai mult simţită şi patimile trebuesc să dispară total.

Conducătorii F. R. Box-ului sunt cei cari au obligaţia de a veghia mai insistent asupra bunului mers al treburilor pugilistice. Datoria lor, înainte de toate, este de a face apel la oficiali cărora să nu li se poată reproşa nimic; să încredinţeze organizarea competiţiunilor unor oameni cari şi-au trecut cu succes examenul competenţei şi să nu neglijeze impunerea fastului necesar unor astfel de întreceri. Deasemenea ei sunt primii indicaţi să facă să se respecte, sub toate formele, un regulament a cărui paternitate nu o revendică nimeni.

Conducătorii de grupări sunt datori să prezinte pe ring, oameni bine pregătiţi din toate punctele de vedere şi cari, mai presus de toate să fie buni cunoscători ai regulamentelor în vigoare. Să nu uite deasemenea să adopte o ţinută civilizată şi să ştie să primească o înfrângere cu sportivitatea pe care i-o aduce o victorie.

Maeştrii sunt obligaţi să dea ascultare mai marilor lor, să nu îa nici o hotărâre pripită, să-şi examineze conştiinţa înainte de a-şi exprima o părere şi să dea totdeauna un exemplu de sportivitate mai categoric decât al adversarului direct.

Boxeurii au o singură datorie: aceia de a se conforma regulamentelor şi dispoziţiunilor cari li sunt comunicate de conducătorii lor. Este de dorit ca în cazul boxeurilor, părerile conducătorilor, managerului, antrenorului, secundului, îngrijitorului şi chibiţului să fie concretizate în sfaturile unui singur om.

Ar urma să ne ocupăm şi de alţi colaboratori ai aceluia care luptă pe ring pentru dobândirea unui titlu oficial dar, după părerea noastră aceşti „alţii" să mai înveţe unele lucruri elementare şi apoi să pretindă atenţiunea noastră.

JENNY DUMITRESCU

O reuniune de selecţionare în vederea campionatelor regionale

La 7 Ianuarie la Galaţi

Gălăţenii au început să se agite pe chestiunea campionatelor naţionale de amatori cari urmează să formeze vedeta anului nou început de sezon.

In vederea acestor competiţiuni care îi preocupă, conducătorii pugilismului gălăţean şi-au propus să organizeze o reuniune de selecţionare cu acest scop este selecţionarea participanţilor la campionatele regionale Dunărea de Jos şi viitorilor candidaţi la titlurile pe ţară.

Reuniunea de selecţionare se va desfăşura cu participarea multor boxeuri din Bucureşti. Deocamdată nu se ştie precis la reprezentanţii căreia din Capitală vor face gălăţenii apel.

I.B.U. a omologat Rezultatul matchului Gino Cattaneo-Ernst Weiss pentru campionatul Europei la categoria cocoş

Omologarea a fost comunicată F.R.Box-ului

Internaţional Boxing Union a făcut cunoscut Federaţiei Române de Box că a omologat rezultatul matchului de campionat european la categoria

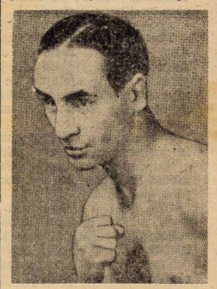

CATTANEO

cocoş dintre germanul Ernst Weiss, fostul deţinător şi italianul Gino Cattaneo care şi-a însuşit titlul.

Matchul dintre aceşti doi protagonişti ai ringului continental s'a disputat în seara zilei de 25 Noembrie în arena „Deutschlandhalle" din Berlin şi după 15 reprize a 3 minute, italianul a fost declarat învingător la punete a propiindu-şi titlul de campion al Europei la categoria cocoş.

Reamintim cu acest prilej că ambii boxeuri au fost adversarii compatriotului nostru Toma Aurel. Actualul campion a fost învins de boxeurul român prin descalificare pentru vina de a fi boxat neregulamentar. Fostul campion a disputat de compatriotul nostru prin abandonarea neaşteptată a acestuia şi a devenit deţinător al titlului pe care recent l-a trecut lui Gino Cattaneo.

După înfrângerea suferită din partea lui Cattaneo, Ernst Weiss a abandonat şi titlul naţional anunţând că, în imposibilitate de a mai face greutate va boxa pe viitor în categoria imediat superioară.

Breack... stop... cut

La Lecco o reuniune mixtă s'a soldat cu cel mai frumos succes. In cadrul acestei reuniuni profesionistul Buonanomi a întrecut la puncte pe Luttazzi.

*

Matchul dintre olandezul [illegible] germanul Hasch, disputat la Halle s'a sfârşit cu victoria la puncte a celui dintâi.

LICENŢE PORTOCALII

Forul Internaţional de Box (I. B. U.) a făcut cunoscut F. R. Box-ului că licenţele boxeurilor pe anul 1940 vor avea culoarea portocalie.

Ping Pong

Jucătorii admişi la campionatele internaţionale

F. R. T. M. comunică următoarele:

Participarea concurenţilor la campionatele internaţionale ale României, — în afara celor invitaţi, — este admisă, sub rezerva triajului făcut de comisiunea tehnică, ca instanţă supremă, aceasta în scopul de a se evita înscrierea jucătorilor de clasă inferioară.

Districtele şi asociaţiile (acolo unde nu fiinţează districte) sunt obligate ca, cel mai târziu până Luni 1 Ianuarie 1940, să trimită secretariatului general tablouri nominale de toţi jucătorii care vor să participe la campionatele internaţionale şi în baza cărora să se emită certificatele de călătorie.

Jucătorii înscrişi legal la campionatele internaţionale vor trebui să fie prezenţi în Bucureşti în ziua de Vineri 5 Ianuarie 1940, până la orele 20, în localul F. R. T. M., str. I. L. Carageale nr. 13.

In cazul când invitaţiile deja lansate nu au ajuns la destinaţie, F.R.T.M. face cunoscut pe această cale invitarea următorilor jucători:

Bucureşti: d-ra A. Adelstein, d-nii M. Cohn, H. Hagivasiliu, I. Herşcovici, I. Lucianu, I. Marcovici, V Marcus, N. Naumescu, I. Negreanu, M. Rappaport, M. Schapira, A. Schuller, I. Vermont, V. Vladone şi A. Wieder.

Cluj: d-na A. Donogan, d-rele A. Goldstein, E. Havas, S. Koloszvary, R. Mihelfi, dr. G. Nagy, E. Weiss, d-na A. Bekö, E. Diamantstein, E. Komoroczy, A. Krebs, E. Kroll, I. Keller, I. Pitu Pop, T. Rosier, I. Rühen şi A. Sighişoreanu.

Oradea: d-rele Blau, B. Keleti, D. Tacacs şi d-nii E. Grünwald, Robitschek, Gh. Spitz, Gh. Steiner III şi Varadi.

Timişoara: d-rele Berenstein, Francis, Heussler şi d. Ungar.

Cernăuţi: d-nii Jagoda, Klein şi Sandmann.

Braşov: d-na Foris, d-ra Mathias, d. Weiss-Feiler.

Tg. Mureş: d. Frei II şi Iacobovici.

Arad: d-ra E. Lövy şi d-nii M. Glancz şi Fischer.

Satu Mare: d-nii Câmpean şi Giurgiu II.

Pentru jucătorii de mai sus, se vor emite în orice caz certificatele de călătorie cu reducere pe CFR.

Nicu Naumescu primul jucător al Capitalei

Alfred Schuller revelaţia sezonului

Deşi sezonul a fost început târziu, totuşi jucătorii s'au prezentat în condiţiuni excelente, deşi nu erau puşi la punct cu antrenamentele, au contribuit la aceasta şi lipsa de săli şi faptul că situaţia internaţională fiind întunecată, mulţi jucători nu s'au putut pune la punct cu antrenamentele.

CATEGORIA I-a

1. Nicu Naumescu
2. Victor Vladone
3. Mircea Schapira
4. Wieder
5. Hagi Vasiliu

NICU NAUMESCU a dominat cu autoritate în acest sezon lotul jucătorilor de categoria I-a. Deşi în carantină proaspătul campion naţional a făcut din plin dovada calităţilor sale excepţionale, dispunând detaşat cu ocazia ultimului concurs de periculoşii săi adversari.

Deşi foarte tânăr Naumescu posedă însuşiri pentru acest sport şi o voinţă excepţională şi în timpul an şi-a transformat radical stilul său de joc, din „tăcănist" devenind un periculos „trăgător".

Clujeanul VICTOR VLADONE, recent stabilit în Capitală, căci satisface serviciul militar, a rămas tot marele talent din trecut.

Păcat că condiţiunile vitrege l-au împiedicat să se antreneze pentru a se prezenta în acelaşi formă care l-a adus succese din trecut. Totuşi sperăm că această vacanţă binemeritată îi va da ocazia să se antreneze serios, în vederea campionatelor internaţionale ale României din 1940 când Vladone va demonstra că chiar cu toată vârsta sa înaintată „Vicky" e acelaş jucător de valoare din trecut.

Al treilea clasat bucureştean, MIRCEA SCHAPIRA, intors în acest sezon din Franţa, unde a realizat performanţe frumoase învingând pointre altele şi pe vestitul jucător parizian Haguenauer, e acelaş element de valoare din trecut. Deşi apare cam rar în probele publice, Schapira se antrenează cu mare seriozitate şi este totdeauna în formă.

Il vom revedea cu plăcere cu ocazia „internaţionalelor" din 1940, când Mircea Schapira va fi din nou unul din oamenii de bază ai echipei naţionale.

Energistul WIEDER, al patrulea clasat, nu este un nume necunoscut. Dublu campion naţional la categoriile II şi III Wieder are matchuri când se indică la valori foarte ridicate şi şile foarte slabe. Este un băiat tânăr şi plin de ambiţie şi sperăm că nu se va mărgini numai la aceste succese ci va parveni acolo unde-i dă dreptul talentul său.

HAGI VASILIU ne-a desamăgit în acest sezon. „Lambi" era printre singurii jucători români capabili să „încuie" vedetele şi să se ridice la locuri surprinzătoare pentru profani, dar care pentru cunoscătorii evidenţiau munca la care se dedau mulţi jucători români.

CATEGORIA II-a

1 Alfred Schuller
2. Negreanu — Vulturul —
3. Finkelstein
4. Banu
5. Pomeranţ.

Categoria doua sau a „speranţelor" nu ne-a dat în acest sezon elemente de o valoare prea ridicată întrucât doar câteva sume noui (Banu, Finkelstein). Elementele cele mai bune ale categoriei au trecut la cat. I-a, dar cei cari au rămas nu sunt slabi ci cutează să se la la întrecere chiar cu „asii".

Primul clasat ALFRED SCHULLER a fost revelaţia sezonului. Deşi vechiu jucător, Schuller nu reuşise performanţe prea mari, situându-se printre jucătorii mijlocii. In acest sezon, Schuller a câştigat cupa handicap „Gaston" şi s'a clasat la locul de frunte în toate probele la care a luat parte.

Sperăm că şi în noul an Schuller nu îşi va deminte faima de bun jucător.

NEGREANU—VULTURUL, cel de al doilea clasat este un jucător de o valoare ridicată şi numai datorită faptului că Schuller a câştigat cupa „Gaston" îl-am clasificat al doilea.

Guţă Negreanu este un jucător care abuzează de loviturî tari dar datorită faptului că este neserios pierde matchuri câştigate. Totuşi rămâne unul idintre elementele de valoare pe care le-a dat Sportingul şi una din speranţele din ultimul timp.

FINKELSTEIN este un jucător nou, care s'a impus în acest sezon printre cei mai buni jucători dela categoriile inferioare.

Intre el şi primii clasaţi este o mică idstanţă şi faptul că i-am preferat pe ceilalţi înaintea lui nu trebuie să-l supere.

BANU, proaspătul bucureştean, revelaţia concursului ziarist'or, este un bun jucător care beneficiază de un „drive" puternic dar care nu are deloc „revers". In ziua când îşi va perfecţiona „reversul" va deveni un jucător de valoare.

POMERANTZ este un bun jucător care prin focul său de „tăcănală" încuie de multe ori jucătorî încercaţi. In acest sezon a recoltat cele mai bune locuri la categorile la care a luat parte.

V. Băd.

SPORTURI de IARNA

Şcoala naţională de ski din Sinaia în plină activitate

In urma zăpezii căzută în mare cantitate, şcoala naţională de ski din Sinaia, organizată de Ski-Club-Bucureşti şi Asociaţia Sportivă Peleş-Sinaia, funcţionează cu mult succes, sub conducerea d-lui Toma Calista, având ca instructori autorizaţi pe d-nii: Filică Păscu şi Const. Ciocoiu.

Pe terenul amenajat special de Eforia Spitalelor Civile de sub conducerea dlui prof. Mezincescu, teren situat pe Platul Furnicii lângă pârtia de bob, se oferă prin ondulaţiile lui uşoare o pistă admirabilă pentru începători.

Din iniţiativa d-lui primar Cesar Popescu, parcursul din centrul oraşului Sinaia şi până la teren este deservit de autobuze, special amenajate pentru sktori.

Biroul pentru înscrierea elevilor funcţionează în localul Oficiului Naţional de Turism pus la dispoziţie de d. preşedinte N. Georgescu.

Datorită zăpezii de bună calitate, cursul pentru începători va funcţiona în tot timpul vacanţei şcolare, urmând ca elevii ce vor frequenta cursul complect să primească certificatul de absolvire.

Incepând de Duminică 7 Ianuarie 1940, şcoala naţională de ski va continua să funcţioneze la Vârful cu Dor, (2000 m.), situat deasupra Sinaiei.

Sub conducerea acelor instructori şcoala va oferi un curs de perfecţionare pentru amatori premilitari, şi membrii cluburilor afiliate Regiunei Bucegi de sub preşedinţia d-lui Cesar Popescu.

Acest curs va continua în fiecare Duminică şi va cuprinde întreg programul stabilit de Federaţia Română de Ski.

Drumul din Sinaia până la hotel, cota 1400, va fi întreţinut de comuna Sinaia şi deservit de sănii la un tarif redus.

Oficialii F.R.H.G. demisionaţi nu au înaintat la U.F.S.R. niciun memoriu în legătură cu cazul Radian

Cazul recalificării lui Radian, cunoscutul jucător de hockey, continuă să preocupe cercurile noastre sportive şi chiar presa.

Astfel s'a scris că oficialii demisionaţi din F. R. H. G. au întreprins o acţiune şi că primul act a fost un memoriu înaintat U. F. S. R.-ului.

Nu ştim precis dacă cei demisionaţi întreprind o acţiune, dar este cert că la U. F. S. R. nu s'a depus — până aseară — niciun memoriu. Mai mult, ni s'a precizat că revizuirea deciziei era o chestiune de resortul federaţiei de hockey, aşa cum a şi procedat dealtfel.

Gloria C. F. R. a înfiinţat o secţie de hockey

Din Galaţi se anunţă că Gloria C. F. R. — cunoscuta grupare divizionară — a înfiinţat o secţie de hockey şi că în cursul zilei de eri, un delegat al clubului gălăţean a introdus la F. R. H. G. actele pentru afiliere.

In acest sezon însă, hocheyştii Gloriei C. F. R. nu vor susţine decât matchuri amicale.

Concursul de patinaj-viteză dela Hoenefoss (Norvegia)

OSLO, 29. — Zilele trecute a avut loc la Hönefoss primul concurs internaţional de patinaj-viteză, la care a participat afară de campionul european Bersins (Letonia) şi americanul George Wallace, venit special în Norvegia să se antreneze în vederea Olimpiadei de iarnă.

Letonianul Bersins şi-a confirmat din nou clasa câtşigând cursa de 1.000 de metri, învingând pe Wallace.

Rezultatele au fost:

1.000 m.: 1. Bersins (Letonia) 1:35,4; 2. G. Wallace (U. S. A.) 1:35,5.

500 m.: 1. Engnestangen (Norvegia) 44,3 sec.

H. C. St. Moritz şi-a suspendat activitatea

Zurich, 29. — H. C. St. Moritz, unul din cluburile cele mai cunoscute din Elveţia şi-a suspendat activitatea pe sezonul de iarnă 1939—40.

Hotărirea a fost luată de comitetul de conducere al grupării şi ea să datorească faptului că aproape toţi membrii clubului sunt militari.

O NOUA CABANA

Touring Club Român a terminat lucrările noului case de adăpost construită în munţii Făgăraşului la poalele masivului Surul.

Cabana aşezată într'o poziţie minunată, oferă turiştilor şi skieurilor un adăpost excelent.

In special, noua aşezare va fi de un mare folos amatorilor skiului de primăvară, zăpada menţinându-se în această regiune până târziu.

Buletin meteorologic

Oficiul Naţional de Turism, serviciul circulaţiei turistice, comunică următorul buletin meteorologic sportiv, după datele zilei de 29 Decembrie 1939:

Sinaia (cota 1400). — Grosimea zăpezii 40 cm., cerul complet acoperit. Temperatura — 18°. Zăpadă prăfuită, favorabilă pentru sky şi ascensiuni. Vizibilitatea 1.000 m.

Buşteni. Grosimea zăpezii 30 cm., cerul complet acoperit. Temperatura — 16°. Zăpadă întărită, favorabilă pentru sky şi ascensiuni. Vizibilitatea 1.000 m.

Predeal. Grosimea zăpezii 70 cm., cerul complet acoperit. Temperatura — 19°. E padă prăfuită, favorabilă pentru sky şi ascensiuni. Vizibilitatea 4.000 m.

Poiana Braşov. Grosimea zăpezii 50 cm., cerul parţial acoperit. Temperatura — 17°. Zăpadă prăfuită, favorabilă pentru sky şi ascensiuni. Vizibilitatea 2 mii m.

Cristianul Mare (Postăvarul). Grosimea zăpezii 90 cm., cerul complet acoperit. Temperatura — 20°. Zăpadă prăfuită, favorabilă pentru sky şi acensiuni. Vizibilitatea 1200 m.

Câmpulung-Muscel. Grosimea zăpezii 35 cm., cerul complet acoperit. Temperatura — 9°. Zăpadă prăfuită, favorabilă pentru sky şi ascensiuni. Vizibilitatea 10 km.

Hanul Ont Giuvala. Grosimea zăpezii 45 cm., cerul complet acoperit. Zăpadă prăfuită, favorabilă pentru sky şi ascensiuni. Vizibilitatea 10 km.

Borsec. Grosimea zăpezii 7 cm., cerul complet acoperit. Temperatura — 23°. Zăpadă viscoliţă, favorabilă pentru ski şi ascensiuni. Vizibilitatea 10 km.

Sibiu-Păltiniş. Grosimea zăpezii 35 cm., bate un vânt tare fără să ningă. Temperatura — 5°. Zăpadă prăfuită, favorabilă pentru sky şi ascensiuni. Vizibilitatea 2.000 m.

Caransebeş (Muntele Mic). Grosimea zăpezii 50 cm., cerul parţial acoperit. Temperatura —14°, Zăpadă prăfuită, favorabilă pentru sky şi ascensiuni. Vizibilitatea 2.000 m.

Stâna de Vale. Grosimea zăpezii 50 cm., cerul parţial acoperit. Temperatura —27°. Zăpadă prăfuită, favorabilă pentru sky şi ascensiuni. Vizibilitatea 10 km.

Steierdorf-Anina. Grosimea zăpezii 10 cm., cerul complet acoperit. Temperatura —10°. Zăpadă viscoliţă, favorabilă pentru sky şi ascensiuni. Vizibilitatea 500 m.

PAGINA HIPISMULUI

Mâine la Băneasa Trap

Un program cu alergări spectaculoase în perspectivă

Antrag, Kundry, Hanibal II și Ben Hur, printre concurenți

Ultima reuniune a anului 1939 se anunță sub cele mai frumoase auspicii. Programul cuprinde șapte alergări deschise, în care vor apărea cai de bună calitate.

Cap de afiș este premiul Alice Russel, unde Kundry, o iapă în mare formă, va avea o sarcină foarte grea, în fața lui Eftin și Jarvis. Toți sunt fondiști consacrați, ale căror șanse sunt egalizate prin distanțele la care vor pleca.

Antrag, Hanibal II, Pandur și Viitor se prezintă cu pretenții la fel de justificate, în premiul Adodar.

Ben Hur are ocazia să se reabiliteze în premiul Akarat, unde deși întâlnește cai de clasă mai modestă, metrii care îi despart îi fac la fel de periculoși.

In premiul Agnes, principalii competitori sunt Uța, Bruma II, Iubita, Hercengo și Aluniș.

Cea mai spectaculoasă alergare a zilei se anunță a fi premiul Adele H, toți caii fiind de valori aproximativ egale.

Aceasta este o scurtă trecere în revistă a programului de mâine dela Băneasa Trap, care după cum vedem nu este lipsit de puncte de atracție.

CONCURENȚII PROBABILI

Premiul AGNES
Condiție — 15.000 lei

Betiv	1740	I. Szabo
Eggy	1740	Fischer
Peter Volo	1740	0
[illegible]	1760	Dobrescu
[illegible]	1760	0
[illegible]	1760	0
[illegible]	1790	0
Giuditta	1780	x
Kamaa	1790	0
Ghimp	1790	0
Zenit	1790	0
Dolly Worthy	1800	Crotenco
Hercegno	1820	Gaidaev
Iubita	1820	Ghinea
Uța	1840	0
Bruma II	1860	Lucan
Pleava	1900	0

Premiul ADOMA
Condiție — 13.000 lei

Zanoza	2100	Thal
Victoria	2100	Corol
Domnia	2100	0
Uraca	2100	Moldovanu
Năluca	2100	Tassopol
Lut	2140	Gaidaev
Pușa	2160	Borisiac
Speranța	2160	0
Bănuța	2160	0
Musculița	2200	Tecfil
Rozina	2220	Ghinea
Bistricioara	2220	Raymer
Columbus	2240	0
Călin	2260	0
Paj Axtell	2260	0
Ialpug	2260	0
Bandit II	2280	0
Brenn	2300	0

Premiul ADDA WATSON
Handicap — 13.000 lei

Furor	1700	0
Prinț Worthy	1700	Crotenco
Lilia	1700	0
Bănuța	1700	?
Tara	1720	Drăgotescu
Elișor	1740	Gaidaev
Vrăjitor	1740	Pavlic
Columbus	1740	Grünwald
Cina	1740	0
Peter Volo	1740	0
Joker	1740	Szabo
Giovinezza II	1780	0
Puica	1780	D-ra Crist.
Pan Worthy	1780	Borisiac
Ialpug	1780	Grünwald
Jack	1800	Fischer
Călin	1820	0

Premiul ADOLAR
Handicap — 15.000 lei

Catinca	1700	Ghinea
Rota	1720	0
Giuditta	1720	Raymer
Kanada	1740	Gaidaev
Viitor	1740	0
Prokator	1740	Fischer
Katy Caid	1740	Corol
Valențio	1740	Crainic
Hanibal II	1760	x
Pandur	1760	Dobrescu
Antrag	1780	0

Premiul ALICE RUSSEL
Record — 15.000 lei

Kamaa	2120	0
Mura	2120	Szabo
Jarvis	2140	Ghinea
Talaz	2140	Marinescu
Nation	2160	Gaidaev
Eftin	2160	Crainic
Ducesa	2160	0
Bruma II	2160	0
Pleava	2160	Pavlic
Havana	2180	A-sky
Ben Hur	2180	0
Kundry	2220	Dobrescu

Premiul AKARAT
Performanță — 13.000 lei

Cavaler	1720	0
Crai	1720	0
Bistricioara	1720	0
G-ral Worthy	1740	0
Brenn	1740	0
Diadia Lul	1740	Szabo
Paj Axtell	1740	Corol
Bandit II	1740	0
Peter Gordon	1760	Crotenco
Lugoj	1760	Tassopol
Voința	1760	Fischer
Sultan II	1760	Litviniuc
Floare	1760	Drăgotescu
Busu'oc	1780	0
Zenit	1780	0
Oborean	1780	Crainic
Aluniș	1780	0
Domnica	1780	Brânzea
Spic	1780	Ghinea
Extra	1780	0
Ben Hur	1780	0

Premiul ADELE H.
Handicap — 15.000 lei

Primăvara	1700	0
Dor de Ducă	1720	0
Sultana	1720	Zabelin
Elena	1720	Brânzea
Mohor	1720	Gaidaev
Livada	1720	D-ra Crit.
Grozava	1720	0
Inel	1740	Ghinea
Isabela	1720	Crctenco
Lugoj	1740	0
Jeles II	1740	Pavlic
Redea	1740	0
Pinkerton	1740	0
Brenn	1740	0
Sultan II	1740	0
Don	1740	0
Bandit II	1740	0
Leu	1740	?
Voința	1760	0
Nutza Worthy	1760	0
Tufănica	1760	Tassopol
Peter Worthy	1760	Gaidaev
Geisha	1760	Szabo
Aluniș	1760	?
Sonia Worthy	1760	Fischer

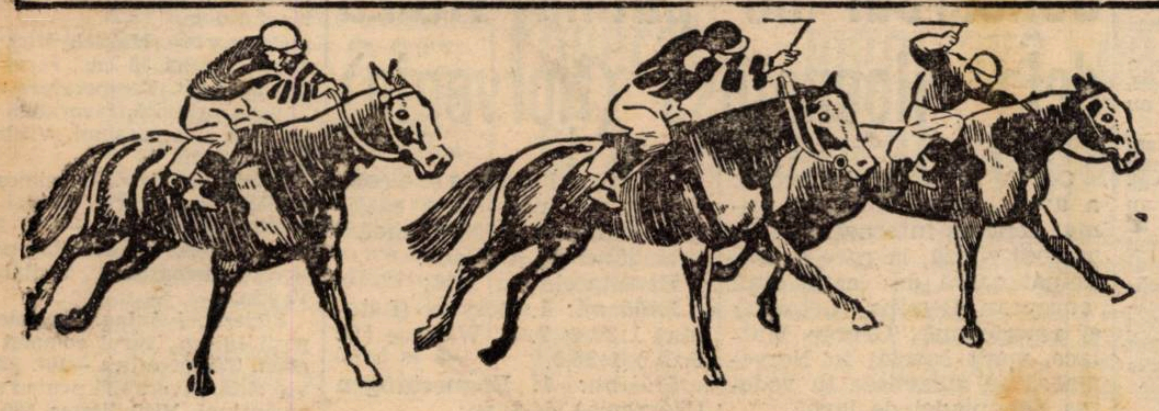

Societatea Hipică Română de Trap,

va acorda prime de crescător și cailor români sosiți al doilea, dacă au câștigat caii străini

Societatea Hipică Română de Trap a luat — pentru anul viitor — o nouă hotărîre de capitală importanță.

Până acum nu primeau prime de crescător decât caii români, care terminau învingători. In 1940, se vor acorda astfel de prime și cailor români, sosiți al doilea în alergările câștigate de caii străini.

Este o inovație fericită, care lipsea trapului, pentrucă la galop are o oarecare vechime.

In felul acesta, crescătorii vor fi stimulați, eforturile lor, — pentrucă a crește un cal este un adevărat efort, — vor fi răsplătite.

Societatea Hipică Română de Trap a dat dovada odată în plus, că nu este refractară hotărîrilor care au darul să mărească interesul pentru alergările de trap.

INFORMAȚII

● **HARON, GHID și GRUIA, cele trei vedete ale antrenamentului Podoleacov au fost lăsate la odihnă, până la primăvară.**

● **CREDINȚA, plină cu Haron, a fost cumpărată de V. Andreyewsky.**

● **NUMAI astăzi și mâine se mai poate face la secretariatul Societății Hipice Române de Trap, declararea cailor născuți în 1939 și a cailor în antrenament pentru anul 1940.**

● **LICENȚELE eliberate de Societatea Hipică Română de Trap, pentru anul 1940, se pot ridica dela secretariatul societății, NUMAI ASTAZI, cunoscându-se că cei ce nu se vor conforma nu vor avea acces pe hipodrom.**

● **ASTAZI, până la orele 12, se pot face declarațiile de partanți, pentru reuniunea de mâine dela Băneasa Trap. Pentru alergările de Luni 1 Ianuarie, partanții pot fi declarati mâine, o jumătate de oră după confirmarea rezultatului din ultima cursă.**

Alergările de trap

Băneasa Trap, Ziua I-a, Luni 1 Ianuarie 1940

— PROGRAM DEFINITIV —

Premiul ALEXANDRIA
Condiție (1/5) — 15.000 lei

2120 Ostaș
2140 Ghimp, Zvon
2160 Kamaa, Tutun
2180 Dorka
2200 Brebenea
2240 Nation, Havana

Premiul AMUNDSEN
Handicap — 13.000 lei

1700 Peggy Worthy, Zanoza, Kirasa, Ikar, Victoria, Cuieandra, Domnia, Năluca
1720 Olga
1740 Lut, Ulm, Uria, Luminița
1760 Musculița
1780 Furor, Lilia, Speranța, Bănuța
1820 Cilly Hanover

Premiul M. ANDREYEWSKY
Condiție — 13.000 lei

1680 Contesse Worthy, Zanoza, Ikar
1700 Ulm, Columbus
1720 Cavaler
1740 General Worthy, Bănuța
1760 Tava, Mohor, Fudul
1780 Brad, Lugoj, Sultan II
1800 Don, Geisha, Zenit, Ulis
1840 Handicap

Premiul SF. VASILE
Handicap — 15.000 lei

2100 Busu.oc, Zenit
2120 Coccnaș, Dolly Worthy, Kamaa
2140 Zvon, Cupidon
2160 Brebenea
2180 Kanada, Blondella

Premiul ANUL NOU
Condiție — 18.000 lei

1720 Uța, Viitor, Giuditta, Prokator, Kamaa
1740 Kanada, Pandur, Blondella, Katy Caid, Iubita, Theodora, Pleava
1760 Hanibal II, Antrag
1780 Amilkar

Premiul AUROREI
Performanță — 15.000 lei

2120 Paj Axtell, Ialpug
2140 Brenn, Diadia Lul
2160 Ostaș, Extra
2180 Zgomot, Va-ta, Makrele
2200 Eggy, Spic
2260 Giuditta

Premiul AMURGULUI
Handicap — 13.000 lei

1700 Vrăjitor
1740 Giovinezza II, Puica, General Worthy, Ialpug
1760 Jeles II, Sultana, Elena, Livada, Jack, Harry Boy
1780 Lugoj, Va-ta, Makrele, Sultan II, Sonora, Don, Floare
1800 Draga mea, Aluniș
1820 Ulis

Când vor avea loc reuniunile de Anul Nou

Reuniunea de mâine dela Băneasa Trap se va ține la orele obișnuite — 9.45 dimineața.

De Anul Nou, în mod excepțional, din cauza Reveillonului, alergările se vor desfășura după amiază la orele 13.30.

Asta însă numai de Anul Nou, căci restul rauniunilor din Ianuarie vor fi tot de dimineață.

ATLETISM

Un deceniu de întreceri balcanice

Lângă un stadion la Athena

O regularitate care nu a putut fi întreruptă nici în aceste vremuri turburi, Jocurile Balcanice s'au desfășurat la Atena pentru a zecea oară !

Performanța constitue desigur un record în genul ei, cunoscând cât de greu se mențin asemenea competițiuni a căror organizare materială cere atâtea sacrificii.

Este suficient să ne aducem aminte cât de repede au dispărut : Jocurile Micei Antante, matchul triunghiular Praga-Belgrad-București și alte atâtea concursuri care ne-au rămas numai ca o simplă amintire.

Faptul pare curios cu atât mai mult cu cât este vorba de un sport prin excelență amator, în care interesul material nu înseamnă de cele mai multe ori decât acoperirea cheltuelilor.

Cum se explică atunci succesul dar mai ales continuitatea acestei competițiuni ?

In țările din Balcani, clasa atletismului nu este de o valoare disproporționată și o competițiune care să pună față în față pe reprezentanții Greciei, Jugoslaviei, Turciei, Bulgariei și României era ori când bine venită.

Adăugați cadrul festiv, rivalitatea ce normal s'a născut în decursul anilor și veți avea explicația desăvârșitului succes al acestei competițiuni.

Jocurile Balcanice au fost o necesitate pentru atletismul din acest colț al Europei, un prilej pentru acest sport de a trăi rare momente de sărbătoare, o ocazie fericită care a contribuit la ameliorarea calitativă și cantitativă a sportului atletic din cele cinci țări balcanice.

Inițiatorii pot fi pe drept cuvânt fericiți și mulțumiți. Ei au reușit să creeze o competițiune care de zece ani constitue cel mai important eveniment al atletismului din Balcani.

ZECE ANI DE LUPTE

Ce-au însemnat Jocurile Balcanice pentru atletismul din acest colț al Europei este enorm.

Zece ani de lupte sportive în adevăratul sens al cuvântului, pe stadioanele din Atena, Zagreb, Istanbul, Belgrad și București.

Zece ani în care atleții cei mai buni de pe întreg cuprinsul peninsulei s'au întâlnit și au luptat cavalerește pentru onoarea și prestigiul țării lor.

Zece ani care au însemnat atâtea călătorii plăcute, atâtea prilejuri minunate de a cunoaște locuri și oameni noui.

Zece ani în care timp s'au cimentat atâtea legături, atâtea prietenii.

Ori câte lipsuri s'ar putea găsi acestor Jocuri, un fapt nu poate fi contestat și anume că ele au contribuit, din punct de vedere pur sportiv, la ridicarea nivelului atletismului iar din punct de vedere moral, la desvoltarea spiritului de înfrățire în tineretul din Balcani.

Dacă ar fi să le privim numai sub aceste aspecte și încă ar trebui să ne declarăm mulțumiți de rezultatele pe care le-au dat aceste jocuri.

O SUPERIORITATE CARE NU POATE FI CONTESTATA

Aruncând o privire asupra tabelului ce ne înfățișează atât de clar istoria acestor jocuri, un fapt iese cu totul în evidență și acela este superioritatea categorică pe care din 1929 și până astăzi a manifestat-o atletismul grec.

Cărui fapt se datorează această categorică supremație ?

Indiscutabil în primul rând tradiției, dar acest factor nu a putut determina într'atâta superioritatea și trebue să adăugăm la aceasta : largul sprijin acordat de autorități, concursul nelimitat al publicului și, în general, acea atmosferă atletică care nu se întâlnește în nici o țară din Balcani.

Superioritatea atletismului grec se explică deci printr'un complex de împrejurări, pe care nu le întâlnim la nici o altă națiune din Balcani.

Avantajul lor a fost atât de categoric, atât de net, încât numai poate fi pus în discuție.

LUPTA INTRE IUGOSLAVI ȘI ROMANI

S'a soldat până acum cu un avantaj net în favoarea vecinilor noștri dela vest. Nu se poate spune totuși că atletismul nostru este inferior celui jugoslav, deși rezultatele pe contrazic.

Iugoslavii ne întrec în organizare și în vechime. Ca valoare fizică, nu putem spune încă acelaș lucru.

Superioritatea atletismului jugoslav asupra celui românesc constă, momentan, în faptul că la ei acest sport a reușit să fie într'o oarecare măsură îndrumat metodic se bucură de serviciile unor îndrumători, are posibilitatea unui contact mai des cu atletismul occidental, ceeace, trebue să recunoaștem, lipsește mișcării noastre atletice.

Pusă în condițiuni egale cu atleții iugoslavi, sunt sigur că reprezentanții noștri nu ar mai pierde.

TURCIA ESTE SUPERIOARA DIN TOATE PUNCTELE DE VEDERE BULGARIEI

Suntem din nou obligați ca, înfruntând cifrele, să declarăm, în ciuda rezultatelor, că Turcia a reușit până în prezent să lase o mai bună impresie de cât Bulgaria.

In primul rând, pentru că atleții turci au participat regulat la toate Jocurile Balcanice, apoi pentrucă în decursul celor zece ani, am observat un progres constant la atletismul turc, fapt pe care nu l-am putut remarca la atletismul vecinilor noștri dela Sud.

ȘI ACUM CATEVA CUVINTE DESPRE ROMANIA

In condițiunile în care este organizat și în care duce existența atletismul nostru, nu putem cere mai mult.

Participarea și mai ales realizarea unor performanțe bune la concursurile internaționale, în general și la Jocurile Balcanice, în special este condiționată de o serie de factori, pe care am avut odată prilejul să-i analizez pe larg.

Atletismul românesc suferă prin aceeia că nu este practicat și organizat în profunzime, nu este îndrumat metodic, fiind lipsit de specialiști, nu are unde se desvolta, îi lipsesc terenurile și materialele, însfârșit, nu este disciplinat fapt care influențează într'o destul de largă măsură asupra atleților.

Astfel fiind situația, nu trebue să mai surprindă pe nimeni că nu am reușit să învingem niciodată pe greci și că jugoslavilor le-am fost superiori doar de două ori în zece ani.

Rezultatele în atletism depind însă de atâția factori încât a judeca și a aprecia, fără a ține seama de ei, înseamnă a trata în mod superficial problema.

CAMOR

Ca urmare a inițiativei Străjii Țării, împotriva cumulului, Federația română de atletism va avea un nou secretar general

Am anunțat în numărul nostru de ieri inițiativa Străjii Țării de a opri ca un oficial să figureze în comitetele a două federații.

Hotărîrea este salutară pentru sportul românesc și consecințele ei nebănuite.

Ca urmare a acestei decizii — menită să primenească numeroase federații — se va produce o schimbare și în conducerea federației române de atletism.

Actualul secretar general al acestei federații, care este și președintele federației de ping-pong urmează să demisioneze.

Imediat după vacanță se va întruni comitetul federației de atletism pentru a soluționa — pe lângă alte chestiuni și problema noului secretar general.

Cine va fi secretarul general al F. R. A.-ului, iată un mare semn de întrebare.

TENNIS

Haanes a câștigat campionatul de tennis al Norvegiei pe teren acoperit

Oslo, 29. — Campionatele de tennis ale Norvegiei pe teren acoperit, cari s'au disputat în localitate au luat sfârșit.

La simplu domni titlul a revenit lui Haanes care n'a avut adversar.

Rezultatele finalelor au fost :

SIMPLU DOMNI : Haanes b. Rinde 6:2, 6:2, 6:2.

SIMPLU DOAMNE : Nielsen b. Werring 6:3, 6:0.

RUGBY

DOLIU

Ieri a avut loc la crematoriul „Cenușa" incinerarea generalului Constantin Anastasiadi, tatăl jucătorilor și arbitrilor de rugby Ioan, Nicu și Virgil Anastasiadi.

Transmitem îndureraților sportivi condoleanțele noastre.

Footballiștii trebuie să devină atleți perfecți

VOLLEY-BASKET-BALL

Ședința comitetului federal

Comitetul federal a ținut aseară o importantă ședință în localul U. F. S. R.-ului sub directa prezidențiе a d-lui Petre Angelescu.

După ce se citește o adresă a „Străjii Țării" în care F. R. B. V.-ul este rugat să i pună la dispoziție sălile și instructorii necesari în vederea unei colaborări cât mai strânse pentru ca propaganda acestor sporturi să se facă în modul cel mai desăvârșit, se dă citire unei adrese a Federației Internaționale prin care se dă oarecari îndrumări F. R. B. V.-ului în vederea relațiunilor internaționale.

Se discută apoi amănuntele în vederea întâlnirei cu reprezentativa Milano.

Viitoarea ședință Marți 2 Ianuarie 1940.

Pentrucă a citit în ziare că la conferința dela Budapesta se va desființa Cupa Europei...

...D. Eicher, președintele federației elveției, a plecat imediat la Budapesta

și M. L. Sz. a invitat la conferință și o delegație elvețiană

D. Eicher, președintele federației elveției de football, a sosit pe neașteptate la Budapesta.

„Nemzeti Sport" sosit ieri în Capitală arată că inimosul pontif elvețian a citit prin ziare de conferința dela Budapesta, unde urmează să se pună bazele unei noui competiții cu introducerea României și Iugoslaviei și credea că se va desființa [illegible] țională.

M. L. Sz. l-a asigurat pe d. Eicher că se va strădui să mențină Cupa Europei, dar nu se știe dacă aceste străduințe vor fi încununate de succes, mai ales în situația actuală.

In orice caz, d. Eicher a avut totuși succes la Budapesta, întrucât pentru conferința dela 13 și 14 Ianuarie dela Budapesta M. L. Sz. a invitat și o delegație elvețiană.

Astfel că pe lângă delegații Germaniei, Italiei, Boemo-Moraviei, Iugoslaviei, României și Ungariei, va fi și un delegat (sau mai mulți delegați) elvețian.

La Viena

B.K.E. a terminat la egalitate cu o combinată a orașului Praga: 2-2

— Serviciul nostru special —

B.K.E. a terminat cu scorul de 2:2.

cu o combinată a orașului Praga.

Rezultatul a fost 2:2 (1:2, 1:0, 0:0).

In prima repriză praghezii au marcat două goaluri prin Kus, la care B. K. E. a răspuns cu goalul marcat de dr. Margo.

In repriza secundă Miklós, după o ieșire reușită, a driblat toată apărarea adversă și a egalat.

In ultima repriză niciuna din echipe n'a reușit să marcheze și matchul

Un român POPESCU fundaș la Voivodina din Jugoslavia

In ultimul număr din „Sport-hirlap", la cronica matchului Ferencvaros - Voivodina, ziarul pestan scrie că în echipa jugoslavă joacă un.., român: Popescu, fundaș stânga !?

Poate să fie adevărat, dar noi înclinăm să credem că este o greșeală de transmitere, că Popescu este transcrierea greșită a numelui jugoslav.

Trei știri din Grecia și două din Jugoslavia

O revanșe Panathinaikos - C. A. M. T. F. C. Szeged învingător cu 13-2 în Jugoslavia

— Serviciul nostru special —

ATHENA, 29. — *Antrenorul federal, englezul Buggett, și-a început activitatea de pregătire a echipei naționale. Astăzi, o selecționată a jucat cu Panathinaikos și a câștigat cu 2 : 0 (1 : 0).*

UN MATCH LA SALONIC ȘI REVANȘA CAMT-PANATHINAIKOS

C. A. M. T. va susține Luni 1 Ianuarie al patrulea match în Grecia : cu Makedonikos la Salonic. Sunt tratative și pentru un al doilea joc la Salonic. In cazul când acest match nu se va realiza ,atunci Panathinaikos va organiza revanșa cu CAMT la Athena, în care scop a și făcut propunerea.

F. C. SZEGED INVINGATOR CU 13—2 IN JUGOSLAVIA

Belgrad, 29. — Echipa maghiară F. C. Szeged a jucat astăzi într'o localitate de lângă Subotița, anume la Stari-Obece, cu echipa locală — de district — J. A. K. Ungurii au câștigat cu 13-2 (7-2).

Duminică și Luni, Szeged va juca la Subotița, cu SAND și ZS. A. K.

FERENCVAROS LA BELGRAD

Pentru 11 și 14 Ianuarie Beogradsky tratează pentru două jocuri cu Ferencvaros, după turneul acestuia în Turcia. Adversarii pestanilor urmează să fie Beogradsky și — în revanșe — S. K. Jugoslavia.

Motociclistul Serafinni este campion al Europei

F. I. C. M.-ul a înștiințat Federația motociclistă italiană că alergătorul Serafini a fost proclamat campion de viteză al Europei pentru motocicletele de 500 cmc.

Dobândirea titlului de către Serafini se datorește faptului că el a câștigat ultimile două „Premii" înglobate în campionatul continental dar, mai ales, faptului că, un accident stupid a împiedicat pe germanul Georg Meier să-și completeze seria de succese admirabil inaugurată la prima sa ieșire din anul ce ne va părăsi.

Pentru ce nu pleacă d. Ginzery la Roma

Am anunțat că d. Ginzery, selecționeurul unic al federației ungare de football, urma să plece la Roma pentru a pune la punct unele litigii existente între cele două federații.

Această călătorie depindea de o scrisoare a forului din Roma și cum această scrisoare nu venise până Vineri seară, d. Ginzery nu pleacă deocamdată în Italia.

Turneul de hockey dela Davos

Am relatat că H. C. Davos în turneu prin Elveția a suferit două înfrângeri surprinzătoare.

H. C. Davos va organiza cu prilejul Anului nou un turneu la Davos, la care a invitat Zürcher Schl. C. și H. C. Bern.

După toate probabilitățile celebra înaintare „Ni" se va revanșa din plin pentru înfrângerile suferite.

Data „turului ciclist al Italiei" a fost fixată

Importanta alergare se va disputa între 19 Mai și 13 Iunie

Milano, 29. — Grijulie ca de obicei, Federația Italiană de Ciclism și-a ținut din [illegible] re generală [illegible] re au participat [illegible] figuri ale sportului.

După cuvântarea președintelui ale cărui ultime cuvinte s'au pierdut sub avalanșa aplauzelor s'a trecut la discutarea activității exercițiului scurs și la verificarea scriptelor economice.

Lucrările fiind găsite în perfectă regulă, adunarea a purces la discutarea programului de activitate pe anul 1940.

Proectul prezentat de comisiunea sportivă a forului nu a întâmpinat nici o opoziție și a fost votat în unanimitate. S'au menținut toate probele clasice și s'au înființat câteva alergări menite să dea la iveală noui speranțe.

S'a fixat deasemenea epoca în care urmează să se dispute „Turul Italiei" a cărui plecare se va da în ziua de 19 Mai și a cărui sosire trebue să se producă în ziua de 13 Iunie.

Astăseară la Budapesta

H. C. Rapid—B.K.E.

Revanșa: mâine la amiazi

Astăseară la ora 19 pe terenul BKE dela Budapesta se joacă matchul H. C. Rapid și echipa gazdă.

Bucureștenii — după trei matchuri susținute la Iași și Cernăuți — n'au mai jucat la Cluj, nefiind glaciată, ci au plecat direct la Budapesta.

Matchul în sine va constitui desigur un examen foarte dificil pentru rapidiști. Nu trebue uitat că BKE reprezintă chintesența hockeyului maghiar. Formația condusă de faimosul Miklós, atât de bine cunoscută de sportivii noștri, n'a putut fi învinsă niciodată nici la București, dar mi-te la Budapesta.

Singura noastră speranță pe care ne bizuim este faptul că BKE în sezonul actual a susținut puține matchuri și încă nu este în formă prea bună. Această împrejurare va contribui probabil ca echipa bucureșteană să facă o figură suficient de demnă și să nu sufere o înfrângere prea categorică.

Cele două echipe vor alinia următoarele formații:

H. C. RAPID: Rațiu — Biro, Anastasiu — Telea, Botez, Brackl — Pană, Radian, Sadowski.

B.K.E.: Csák — Ieney, dr. Békési — dr. Margo, Miklós, Gosztonyi — Hubay, Ott, Minder.

REVANȘA

Mâine la prânz cele două echipe vor susține matchul revanșe.

Editura Societății Anonime „Universul", București, Str. Brezoianu No. 23—25 — România